



Albanian-American
Development Foundation



Plani i Menaxhimit të Integruar i Zonave Arkeologjike A & B të Qytetit të Durrës 2021-2028



Përgatitur nga:



A.R.S. Progetti S.P.A.
Ambiente Risorse Sviluppo

Përgatitur për
Ministrinë e Kulturës, Shqipëri

Financuar nga
Fondacioni Shqiptaro-Amerikan për Zhvillim (AADF)

Përgatitur nga: ARS Progetti S.P.A, Romë, Itali

ARS Progetti dëshiron të falënderojë të gjithë ata që janë përfshirë në këtë projekt. Veçanërisht përfshirjen personale të ministres së Kulturës, arkitektes Elva Margariti dhe të gjithë stafit të ministrisë. Këtu përfshihen Arta Dollani - drejtoresha e IKTK-së, Kozeta Angjeliu dhe Rudina Zoto. Falënderohet, gjithashtu, Instituti Shqiptar i Arkeologjisë si dhe drejtori i përgjithshëm Dr. Luan Përzhitë. Falënderime të veçanta bashkisë së Durrësit, kryetares së bashkisë Emirjana Sako dhe nënkryetarit të bashkisë Florian Tahiri për ndarjen e të dhënave dhe mikpritjen e tyre. Falënderohet, gjithashtu, Elio Bajramaj, drejtori i qendrës kulturore të qytetit. Një falënderim i ngrohtë i drejtohet, gjithashtu, arkeologut Eduard Shehi për ndarjen lirshëm të njohurive të tij për thesaret arkeologjike të Durrësit. Falënderime të veçanta menaxhimit të Fondacionit Shqiptaro-Amerikan për Zhvillim (AADF) dhe në veçanti Dr. Ilir Parangonit (menaxher projekti) për udhëzimet dhe qëndrimin e tij bashkëpunues.

2021

Figurë 1 –Kapaku, panorama e amfiteatrit të Durrësit e parë nga lart
Figurë 2 –Faqa vijuese, hartë historike e Durrësit, fundi i shekullit XIX (e panjohur)



Tabela e përmbajtjes

Shënim: Shkronjat përkatëse për seksionet janë të njëjta siç tregohet në Vendimin Nr. 169, datë 20.2.2020, nën pikën III "Struktura dhe Përmbajtja e Planeve të Menaxhimit të Pasurive të Paluajtshme të Trashëgimisë Kulturore".

Indeksi i Figurave	iv
Shkurtesa dhe akronime	viii
A. PERMBLEDHJE SINTEZE	9
B. HYRJE	13
B.1 Ndjesia e një vendi, ende të shkëputur	13
B.2 Nevoja për dhe qëllimi i PMI-së	13
B.3 Strategjia për zbatimin	14
B.4 Metodologjia	14
B.5 Qëllimi dhe korniza kohore e planifikimit	15
B.6 Konsultimet me grupet e interesit	16
B.7 Praktikat e mira	17
B.8 Njohja e Durrësit	19
PJESA E PARË- VLERËSIMI I KUSHTEVE AKTUALE	21
C. PERSHKRIMI I PASURISE KULTURORE	21
C.1 Evoluimi i qytetit	22
C.2 Arkeologjia e Durrësit	22
C.3 Arkitektura e Durrësit	31
C.3.1 Ndërmjet Antikitetit dhe Periudhës Moderne	31
C.3.2 Gjysma e parë e shekullit të 20-të	33
C.3.3 Gjysma e dytë e shekullit të 20-të	36
C.4 Një vështrim i përgjithshëm mbi peizazhin urban dhe trashëgiminë	39
C.4.1 Nën efektin e urbanizimit të shpejtë	39
C.5 Zonat e mbrojtura arkeologjike A dhe B	40
C.5.1 Evoluimi and themelimi	40
C.5.2 Monumentet	42
C.6 Kuadri ligjor dhe institucional	49
C.6.1 Kuadri ligjor	49
C.6.2 Kuadri institucional dhe administrativ	52
C.6.3 Statusi i Trashëgimisë Botërore të Amfiteatrit	57
C.7 Pikat e forta, Pikat e dobëta, Kërcënimet dhe Mundësitë	59
C.8 Përmbledhje të çështjeve që do të trajtohen	59
Ç. VLERËSIMI	62
Ç.1 Parimet e vlerësimit	62
Ç.2 Vlerat	65
Ç.3 Autenticiteti	68
Ç.4 Integriteti	69
Ç.5 Rëndësia	70
D. ASPEKTE TE TJERA TE LIDHURA ME PRONEN	69
D.1 Zhvillimi social dhe ekonomik	69
D.1.1 Zhvillimi shoqëror dhe trashëgimia kulturore	70
D.1.2 Zhvillimi ekonomik dhe trashëgimia kulturore	72
D.1.3 Qasje të ngushta dhe të gjera për valorizimin	76
D.2 Aspekte të lidhura me turizmin	78
D.2.1 Zinxhiri i furnizimit të turizmit	78
D.2.2 Analiza e tregut dhe parashikimet	81
D.2.3 Menaxhimi i vizitoreve	87

PJESA 2– PLANI I MENAXHIMIT TË INTEGRUAR		89
DH.VIZIONI, QËLLIMET & OBJEKTIVAT		88
DH.1	Deklarata e Vizionit	88
DH.2	Objektivat	88
DH.3	Përmbledhje e strategjive për përmbushjen e Objektivave Specifike	94
DH.3.1	KONSERVIMI DHE PARAQITJA	94
DH.3.2	RRITJA E NIVELIT TË MBROJTJES	94
DH.3.3	PËRMIRËSIMI I PËRDORIMIT dhe VALORIZIMI	95
E. ADMINISTRIMI I PASURISË KULTURORE – Masat sipas Objektivave.....		97
E.1	Përmirësimi i Mbrojtjes dhe Paraqitjes	97
E.1.1	Përmbledhje e projekteve fizike	97
	Detaje të projekteve afatshkurtra (5 vjeçare)	98
	Ruajtja dhe paraqitja e amfiteatrit	98
	Projekte të tjera në vazhdim dhe të planifikuara	104
	<i>Zonat e përmirësimit të turizmit</i>	100
	<i>Plani i Detyrueshëm vendor për Zhvillim të Ri, Zona 5 (PDyV)</i>	102
E.1.2	Gërmimet e ardhshme arkeologjike	102
E.1.3	Masa ndërgjegjësuese: Plani i Interpretimit, Edukimit, i Bashkëveprimit me Komunitetin	110
E.2	Rritja e Nivelit Mbrojtjes	113
E.2.1	Miratimi i Planit të Menaxhimit të Integruar	117
E.2.2	Përditësimi i Listës së Monumenteve të Mbrojtura	117
E.2.3	Rregulloret e përmirësuara me Vendimin Nr. 786/2018 për Zonat A dhe B	117
E.2.4	Zgjerimi i mundshëm i Zonave A dhe B	114
E.2.5	Përmirësimi i Master Planit të Durrësit	119
E.2.6	Mbrojtja e trashëgimisë së shekullit të 20-të	127
E.2.7	Zona Arkeologjike Nënujore	127
E.2.8	Mbrojtja e zonave përfjerike	127
E.2.9	Nominimi i Amfiteatrit në Listën e Pasurive të Trashëgimisë Botërore	130
E.2.10	Plani i Menaxhimit të Riskut	132
E.2.11	Sistemi i Informacionit Gjeografik	134
E.3	Përmirësimi dhe valorizimi i përdorimit	136
E.3.1	Përdorimi dhe valorizimi i qasjes	136
E.3.2	Analiza e kërkesës për turizëm	137
E.3.3	Plani i gjenerimit të të Ardhurave	147
E.3.4	Zgjedhja e një Modeli të Ri Qeverisjeje	152
E.3.5	Fondacioni i Ri	Error! Bookmark not defined.
E.3.6	Programi i zhvillimit të turizmit kulturor	153
Ë.PLANI I VEPRIMIT.....		157
Ë.1	Plani i veprimit Afati kohor 2021-2029	157
Ë.2	Masat fizike afatshkurtra 2021-2026	157
Ë.3	Masat fizike afatmesme 2027-2028	157
Ë.4	Masat fizike afatgjata 2029- përtej PMI	157
F.IMPLEMENTIMI dhe MONITORIMI		164
F.1	Koordinimi dhe menaxhimi ndërinstucional	164
F.2	Qasja e zbatimit dhe strategjia	165
F.3	Qasja e Menaxhimit të Pronës Kulturore	166
F.4	Monitorimi dhe Vlerësimi	168
F.4.1	Struktura e Sistemit të Monitorimit	168
F.4.2	Fletë rezultati e ekuilibruar dhe indikatorët kyç të performancës	170
F.5	Konsultimi me Publikun	186

G.	SHTOJCAT	189
G.1	Historia e Durrësit	190
G.2	Lista legale e monumenteve	198
G.3	Institucionet që menaxhojnë trashëgiminë kulturore	199
G.4	Ligjet që lidhen me institucionet e trashëgimisë kulturore	193
G.5	Ligji shqiptar për planet e menaxhimit (N. 169/2020)	195
G.6	Kuadri Ligjor i lidhur me Durrësin	196
G.7	Matrica Ligjore	201
G.8	Kuadri ligjor dhe procedurat për të shqyrtuar PMI Durrës	209
G.9	Lista e pronave të trashëgimisë kulturore arkeologjike jashtë Durrësit.	209
G.10	Shënim për trashëgiminë materiale	214
G.11	Ndërtesa Të Propozuara Për Përfshirjen Si Monumente Të Trashëgimisë kulturore Në Listën E Kombëtare Të Trashëgimisë Kulturore, Me Pasaporta Të Trashëgimisë Kulturore Të Paluajtshme	215
G.12	Bibliografi	235

Indeksi i Figurave

Figurë 1 – Kapaku, panorama e amfiteatrit të Durrësit e parë nga lart.....	i
Figurë 2 – Faqja vijuese, hartë historike e Durrësit, fundi i shekullit XIX (e panjohur).....	iError! Bookmark not defined.
Figurë 3 – Mozaiku Mesjetar brenda kishzës së Amfiteatrit Romak (James, L., 2017) është, ose një përshkrim i Shën Marisë, ose i një perandori bizantin; simbolika dhe kronologjia janë ende nën debat.....	vii
Figurë 4 – Përshkrim i Amfiteatrit Romak unik të Durrësit.....	21
Figurë 5 – Durrësi i njohur më parë si qyteti Epidamn në provincën e Shqipërisë MDLXXI - shtypur në Venecia nga G.F>CaMKio në 1571. Imazhe të tilla historike dëshmojnë për rëndësinë e Durrësit në antikitet.....	22
Figurë 6 – Majtas, situata e hershme gjeografike(E. Shehi, L’Illirie méridionale et l’Epire dans l’antiquité),.....	23
Figurë 7 – Djathtas, Hartë e hershme e Durrësit (italiane, e panjohur).....	23
Figurë 8 – Gërmimet e themeleve të mureve (mision arkeologjik franko-shqiptar).....	25
Figurë 9 – Majtas, muret e poshtme,.....	25
Figurë 10 - Djathtas, Amfiteatri (Misioni arkeologjik franko-shqiptar).....	25
Figurë 11 – Termat, majtas.....	26
Figurë 12 – Forumi Bizantin (Misioni arkeologjik franko- shqiptar).....	26
Figurë 13 – Termat dhe rruga Romake nën pallatin e kulturës (Misioni arkeologjik franko-shqiptar).....	26
Figurë 14 – Majtas, kulla e murit bizantin (E. Shehi).....	27
Figurë 15 –Djathtas, Insulae romake (G. Frasheri).....	27
Figurë 16 – Sintezat arkeologjike të Durrësit (Misioni arkeologjik franko-shqiptar).....	28
Figurë 17 – Strukturat e dukshme arkeologjike në Durrës (Misioni arkeologjik franko-shqiptar).....	29
Figurë 18 – Shembull i një platforme GIS 2004 i krijuar për të kuptuar qytetin e Durrësit, trashëgiminë e tij kulturore dhe kontekstin urban.	31
Figurë 19 – Fortifikime mbresëlënëse që datojnë nga periudha Bizantine.....	33
Figurë 20 – Detaje të monumenteve të zonës A (G. Reynal).....	34
Figurë 21 –Ndërtesat vernakulare janë një pjesë e rëndësishme e historisë së Durrësit (G. Reynal).....	35
Figurë 22 – Trashëgimia kulturore në formën e stilit borgjez dhe ndërtesave tregtare (G. Reynal).....	35
Figurë 23– Majtas, rrugicat dhe ndërtesat që ende ekzistojnë. Figurë 24 – Djathtas, Rruga Tregtare (G. Reynal).....	35
Figurë 25 – Majtas, Ndërtesa e Bashkisë ,përfaqësuese e fillimit të shekullit të 20-të.. Figurë 26 – Djathtas, hyrja e portit (G. Reynal).....	36
Figurë 27 – Majtas, Pallati i Kultures, Djathtas, Pallati i sportit (G. Reynal).....	36
Figurë 28 – Banesat sociale të ndërtuara gjatë zgjerimit të qytetit (G. Reynal).....	37
Figurë 29 – L II B Monument për kujtimor.....	37
Figurë 30 –Harta e trashëgimisë moderne të Durrësit (G. Reynal).....	38
Figurë 31 – Hotel Vollga në një vend të spikatur, ende i braktisur.....	40
Figurë 32 –Zonat e mbrojtura arkeologjike A dhe B të Durrësit brenda kontekstit urban (Ministria e Kulturës).....	42
Figurë 33 – Imazh satelitor i Amfiteatrit.....	43
Figurë 34 – Hyrjet dhe kalimet e këmbësorëve.....	44
Figurë 35 – Kufiri i qytetit jugperëndimor.....	44
Figurë 36 – Kufiri i qytetit lindor.....	44
Figurë 37 – Tuneli dhe pjesa veriore.....	44
Figurë 38 - Kapela Bizantine.....	44
Figurë 39 – Mozaikët.....	44
Figurë 40 – Galeria e brendshme.....	44
Figurë 41 – Pjesë të mureve fortifikuese (Eduard Shehi).....	45
Figurë 42 – Mbetjet e themeleve të fortifikimeve.....	46
Figurë 43 – Mbetjet e mureve të fortifikimit të përfshira në ndërtesa.....	46
Figurë 44 – Forumi Bizantin.....	47
Figurë 45 – Forumi Bizantin.....	47
Figurë 46 – Termat.....	48
Figurë 47 – Termat - pjesa e jashtme.....	48

Figurë 48 – Amfiteatri i Durrësit (Shqipëri) jo i regjistruar (Vendimet e komitetit të trashëgimisë botërore, 1991).....	57
Figurë 49 – Nara Grid dhe skema e vlerësimit bazuar në dokumentin Nara.	66
Figurë 50 – Zhvillimi social dhe ekonomik i komunitetit si një input dhe output i vlerësimit të siteve të trashëgimisë ...	70
Figurë 51 – Treguesit e impaktit shoqëror që do të përdoren për vlerësimin e zhvillimit e tij.	73
Figurë 52 – Vlerësimi ekonomik i siteve kulturor vs. zhvillimit social.....	74
Figurë 53 – Qasje e ngushtë dhe e gjerë ndaj vlerësimit të trashëgimisë kulturore, përshtatur nga Valentino, op. Cit... 77	77
Figurë 54 – Mbërritjet e turistëve në Shqipëri, 2015-2019 (Burimi: UNWTO, 2020)	81
Figurë 55 – Turistët ndërkombëtarë në Shqipëri. Vitet 2007-2018. Burimi UNWTO, op. Cit	81
Figurë 56 – Të ardhurat nga turizmi ndërkombëtar në Shqipëri. Vitet 2007-2018. Përpunimi i konsulentit UNWTO, op. Cit.....	82
Figurë 57 – Numri i shtetasve të huaj sipas kalimit të kufirit (2018)	83
Figurë 58 – Mbërritjet e vizitorëve ndërkombëtarë në kufijtë e Shqipërisë (2007-2017)	84
Figurë 59 –Vizitorë në parqe arkeologjike, muzeume, kështjella dhe monumente të tjerë në Shqipëri sipas tipologjisë së sitit. Vitet 2014-2018 Burimi: INSTAT, 2020 115	85
Figurë 60 – Vizitorë në parqet kryesore arkeologjike, muzeumet, kështjellat dhe monumentet e tjera në Shqipëri, 2019	85
Figurë 61 – Vizitorë vendas dhe ndërkombëtarë në Muzeun Kombëtar Arkeologjik, 2019.....	85
Figurë 62 – Vizitorë në muzeun arkeologjik kombëtar dhe Amfiteatrin Romak në Durrës. Vitet 2016-2020.....	86
Figurë 63 – Vizitorë vendas dhe ndërkombëtarë në Muzeun Kombëtar Arkeologjik, 2019	86
Figurë 64 – Vizitorë vendas dhe ndërkombëtarë në Amfiteatrin Romak, 2019	86
Figurë 65 – Mundësia e akomodimit në hotel në Shqipëri. Numri i njërive Viti 2018.....	87
Figurë 66 – Faqja e parë, stabilizimi i Kullës C të mureve Bizantine e cila u shemb gjatë tërmetit 2019	90
Figurë 67 – Përmbledhje e veprimeve strategjike sipas objektivave dhe shtresave historike	94
Figurë 68- Përprojekjet financiare për zbatimin e projektit të Amfiteatrit.....	99
Figurë 69 –Plani i përgjithshëm i gërmimeve arkeologjike në Amfiteatër (Eduard Shehi).....	100
Figurë 70 – Përprojekje financiare për fazat e mëtejshme të gërmimeve arkeologjike lidhur me fazat arkeologjike në USD. Këto kosto u arritën nëpërmjet një llogaritjeje të metrave kub të nevojshëm për zhvendosjen, sipas përvojës së arkeologëve në ekipin konsulent dhe përdorimit të monedhës shqiptare	97
Figurë 70 – Përprojekje financiare për fazat e mëtejshme të gërmimeve arkeologjike lidhur.....	97
Figurë 71 – Afati i pritshëm për implementimin e projektit.....	97
Figurë 72 - Katër sektorët e Parkut Arkeologjik të ardhshëm të Forumit Bizantin dhe të Termave Romake	98
Figurë 73 – Përprojekje financiare për implementimin e projektit Forum-Terma	98
Figurë 74 – Afati i pritshëm për implementimin e projektit.....	99
Figurë 75 – Afati i pritshëm për implementimin e projektit.....	103
Figurë 76 – Përprojekje financiare për zbatimin e projektit të itinirareve urbane	100
Figurë 78 – Projekti i itinirareve urbane.....	100
Figurë 79 – Afati i pritshëm për implementimin e projektit.....	109
Figurë 80 – Gërmime të planifikuara rreth fortifikimeve	111
Figurë 81 – Gërmime në shkallë të vogël brenda qytetit	113
Figurë 82 – Gërmime në zonën e nekropolit dhe më gjerë	119
Figurë 83 – Kufijtë aktuale të zonave të mbrojtura A dhe B - Figurë 1	120
Figurë 84 – Zonat e shtuara me interes arkeologjik - Figurë 2	122
Figurë 85 – Zonat e reja të mbrojtura A dhe B të propozuara	128
Figurë 86 – Propozim për të përshtatur rregulloret	124
Figurë 87 – Masterplan me shtresën e trashëgimisë moderne.....	125
Figurë 88 – Masterplan me shtresën e trashëgimisë arkeologjike	126
Figurë 89 – një zbulim i fundit arkeologjik nga gjiri i Durrësit Figurë 109 - Gjetje nga gjiri i Durrësit në pjesën e pasme të muzeut	127
Figurë 90 – Gjetje nga gjiri i Durrësit në pjesën e pasme të muzeut.....	127
Figurë 91 – Zonat e propozuara të mbrojtura A dhe B për arkeologjinë nënujore	129
Figure 92 – GIS - Platforma	139

<i>Figure 93 – An example of the GIS platform created to understand the city of Durrës, its cultural heritage, and urban context</i>	140
<i>Figurë 94 – Popullsia e qarqeve shqiptare</i>	138
<i>Figurë 95 – Popullsia e Durrësit</i>	138
<i>Figurë 96 – Turistët ndërkombëtarë që hynë në Shqipëri. Vitet 2007-2030. (Vlerësimi i konsulentit)</i>	139
<i>Figurë 97 - Njoftimet per të gjitha njoftimet për konferencat, konferencat ndërkombëtare</i>	140
<i>Figurë 98 – Tipologjitë e eventeve që mund të realizohen në Amfiteatër</i>	141
<i>Figurë 99 – Segmenti kulturor, motivimet dhe pritshmëritë</i>	143
<i>Figurë 101 – Kategoritë kulturore brenda çdo segmenti kryesor. Burimi: Konkluzioni i konsulentit</i>	149
<i>Figurë 102 – Burimet që gjenerojnë të ardhurat</i>	152
<i>Figurë 104 – Modele menaxhimi për pasuritë kulturore pronë shtetërore</i>	152
<i>Figurë 105 – Modeli 3-E për vlerësimin e performancës organizative</i>	154
<i>Figurë 106 – Vlerësimi i dy alternativave të menaxhimit sipas modelit 3-E</i>	154
<i>Figurë 107 – Modeli i ri i menaxhimit bazuar në fondacion</i>	158
<i>Figurë 108 – Grafiku i organizimit të fondacionit të zhvillimit kulturor Durrës</i>	160
<i>Figurë 109 – Fondacioni i ri - Përgjegjësia e përgjithshme</i>	160
<i>Figurë 110 – Organograme paraprake</i>	162
<i>Figurë 111 – Personeli i nevojshëm dhe fushat e përgjegjësi</i>	165
<i>Figurë 112 – Modeli konceptual</i>	168
<i>Figurë 113 – Kontributi i planit të menaxhimit të zonave arkeologjike Durrës në SKZHQT 2019-2023</i>	156
<i>Figurë 114 – PMI Koordinimi dhe menaxhimi i strukturës ndërinstitucionale</i>	175
<i>Figurë 115 – Karta e rezultateve të balancuara të Durrësit</i>	182
<i>Figurë 116 – Karta e rezultateve të balancuara të Durrësit dhe shembuj të treguesve kryesorë të performancës</i>	183
<i>Figurë 117 – Përshkrimi i vilës së mbretit Zog, aktualisht pronë private e mbyllur për publikun</i>	188
<i>Figurë 118 – Teoria e fortifikimeve antike bazuar në gërmimet e kryera gjatë viteve (Fonds de carte E. Shehi dans L. Perzhita Ats e Kongresit ndërkombëtar të studimeve arkeologjike shqiptare, Tiranë, 2014)</i>	189
<i>Figure 119 – Urban development assumption in antiquity (fonds de carte idem, MAFAD)</i>	189
<i>Figurë 120 – Durrës, Mesi i shekullit të 19-të (referencë)</i>	190
<i>Figurë 121 – Durrësi në fund të shekullit të 19-të (i panjohur)</i>	190
<i>Figurë 122 – Foto ajrore e Durrësit në 1925 (Ministria Italiane e Luftës, viti 1930)</i>	191
<i>Figurë 123 – Imazh ajror nga 1994 (Ministria italiane e luftës)</i>	192
<i>Figurë 124 – Harta e Durrësit nga 1978 (Republika Popullore Socialiste e Shqipërisë)</i>	193
<i>Figurë 125 – Zonat e ndryshme të qytetit sot (Misioni arkeologjik franko-shqiptar)</i>	194
<i>Figurë 126 – Lista e monumenteve të mbrojtura, Durrës në Zonën A</i>	198
<i>Figurë 127 – Lista e monumenteve të mbrojtura, Durrës në Zonën B</i>	200
<i>Figurë 128 – Majtas, fortifikimi Portez, 1924 (fotograf i panjohur) Figurë 129 – djathtas, fortifikimi Portez, 2020 (E. Shehi)</i>	220
<i>Figurë 130 – Planimetria e bazilikës në Arapaj</i>	221
<i>Figurë 131 – Majtas, Kalaja e Ishmit Figurë 132 –Djathtas, Bazilika e Gjuricaj</i>	222
<i>Figurë 133 – Majtas, Kisha e Shën Antonit, pas restaurimit Figurë 134 –Djathtas, Kalaja e Currilave, kulla kryesore dhe porta</i>	222
<i>Figurë 135 – Kalaja e Ishmit, porta kryesore</i>	223
<i>Figurë 136 – Mozaiku i famshëm Hyppocampus (kali i detit), Durres</i>	242
<i>Figurë 137 – Kopertina e pasme, kompozim nga monumente të ndryshme arkeologjike dhe arkitektonike në Durrës</i>	242



Figurë 3 – Mozaiku Mesjetar brenda kishzës së Amfiteatrit Romak (James, L., 2017) është ose një përshkrim i Shën Mërisë ose i një perandori bizantin; simbolika dhe kronologjia janë ende nën debat

Shkurtesa dhe akronime

AADF	Fondacioni Shqiptaro-Amerikan për Zhvillim
IA	Instituti shqiptar i arkeologjisë
BSC	Balanced Scorecard
CAD	Computer-Aided Drafting or Design
Konsulentët	Anëtarët e konsorciumit
OSHC	Organizatat e shoqërisë civile
NJKZH	Njësia e kontrollit të zhvillimit
OMD	Organizata e menaxhimit të destinacionit
DPUR	Departamenti i planifikimit urban dhe rural
VNM	Vlerësimi i ndikimit në mjedis
MASHF	Misioni arkeologjik shqiptaro-francez
GIS	Sistemi i informacionit gjeografik
VNT	Vlerësimi i ndikimit në trashëgimi
PHU	Peizazhi historik urban
QNSPRPK	Qendra ndërkombëtare për studimin e preservimit dhe restaurimit të pasurisë kulturore
ICOMOS	Këshilli ndërkombëtar për monumentet dhe sitet
IMP	Plani i menaxhimit të integruar
IKTK	Instituti i Kombëtar i Trashëgimisë Kulturore
INSTAT	Instituti i statistikave të Shqipërisë
KSO	Objektivat kryesore strategjike
LAP	Plani i përgjithshëm vendor
MICE	Takime, nxitje, konferenca, evente
MK	Ministria e Kulturës
MM	Memorandum mirëkuptimi
MASH	Ministria e Arsimit dhe Shkencës
AKT	Agjencia kombëtare e turizmit
KKTKM	Këshilli kombëtar i trashëgimisë kulturore materiale
AJSH	Aktorë jo- shtetërorë
SKZHH	Strategjia kombëtare e zhvillimit hapësinor
SKZHQT	Strategjia kombëtare për zhvillimin e qëndrueshëm të turizmit 2019 - 2023
VJU	Vlere e jashtëzakonshme universale
KP	Koordinatori i projektit
SMP	Skuadra e menaxhimit të projektit
PPP	Partneriteti publik-privat
PMR	Plani i menaxhimit të riskut
SIDA	Agjencia Suedeze për bashkëpunim dhe zhvillim ndërkombëtar
SVM	Sipërmarrjet e vogla dhe të mesme
AT	Asistenca teknike
DE	Drejtuesi i ekipit
ToR	Termet e referencës
UNESCO WHC	Organizata për edukim, shkencë dhe kulturë e kombeve të bashkuara. Qendra e Trashëgimisë Botërore
UNWTO	Organizata botërore e turizmit e kombeve të bashkuara
WHC	Komiteti i trashëgimisë botërore
WHP	Pasuria e trashëgimisë botërore

A. PËRMBLEDHJE SINTEZË

Kuadri i përgjithshëm për “Vizionin kulturor” të Durrësit:

Durrësi është një portë kulturore e Mesdheut, qendër dhe magnet kulturor për Shqipërinë dhe rajonin, me Amfiteatrin si ikonë që luan një rol kryesor në qendër të qytetit.

Ky vizion është ambicioz dhe mund të duket i perealizueshëm për ata që e njohin mirë qytetin dhe sfidat e tij, por vizioni duhet të jetë frymëzues. Ky kuadër është tepër ambicioz për të qenë një vizion i arritshëm dhe, si rrjedhim, i pambështetshëm për ata që e njohin qytetin dhe sfidat e tij. Edhe pse frymëzues, duhet shprehur një vizion më praktik. Vizioni i PMI-së, që do të kontribuonte për kuadrin e mësipërm, është formuluar si:

Më konkretisht dhe në perspektivën e pesëmbëdhjetë viteve të ardhshme, vizioni i PMI-së, i cili do të çonte ose kontribuonte në atë që shprehëm më sipër, mund të formulohet si:

Trashëgimia mbi 3000 vjeçare e vazhdueshme e këtij vendbanimi është ruajtur, e aksesueshme për të gjithë dhe e theksuar në gjithë vlerat e saj, duke mbajtur ndërkohë drejtpeshimin midis ruajtjes së trashëgimisë kulturore, turizmit dhe zhvillimit.

Qëllimi i këtij plani të menaxhimit të integruar është ta realizojë këtë vizion dhe objektivat pasuese parapërcaktojnë këtë rrugë. Objektivi kryesor mund të përcaktohet si më poshtë:

- 1. PËRMIRËSIMI I KONSERVIMIT DHE PREZANTIMIT** - ambiente urbane, ripërdorime, projekte fizike përfshirë gërmimet, muze, interpretime
- 2. PËRMIRËSIMI I MBROJTJES** - nëpërmjet kuadrit rregullator ose projekteve jo-fizike të destinuara për zgjerimin e zonave të mbrojtura, masat ligjore dhe rivlerësimin e hapësirave të hapura.
- 3. MENAXHIM, PËRDORIM DHE VALORIZIM I PËRMIRËSUAR** -i pasurive të trashëgimisë kulturore, arkeologjisë dhe arkitekturës. Kjo përfshin mundësitë e një modeli të ri menaxhimi.

Përmbajtja e PMI-së është e organizuar në dy pjesë kryesore me nënseksione të përcaktuara sipas ligjit shqiptar.

Pjesa I prezanton gjendjen aktuale. Ajo përmban vlerësimin e kushteve aktuale dhe përfshin katër seksione kryesore duke filluar me një Hyrje, përshkrimin e pasurive kulturore dhe vlerësimin e tyre. Brenda këtyre pjesëve, përshkruhet trashëgimia arkeologjike dhe arkitektonike, evolucioni i sitit dhe një listë e monumenteve të rëndësishme të kulturës. Kjo pjesë, gjithashtu, përfshin aspekte të tjera të lidhura me pronën, që përmbajnë kriteret e zhvillimit ekonomik, zhvillimit lokal dhe zhvillimit të biznesit. I rëndësishëm është përcaktimi i kuadrit ligjor dhe institucional dhe një përmbledhje e çështjeve që do të trajtohen.

Pjesa II është Plani i Menaxhimit të integruar për sot dhe për të ardhmen. Ai merr në konsideratë qëllimet afatshkurtra, të mesme dhe afatgjata për të mbështetur vizionin. Kjo pjesë është strukturuar së pari me vizionin, qëllimet dhe objektivat e ndjekur nga objektivat specifike. Pjesa e dytë përshkruan, gjithashtu aktivitetet kryesore të parashikuara për zbatim dhe kohëzgjatjen e tyre në matricën e planit të veprimit. Matrica lidh vizionin dhe objektivat me detyra më të përcaktuara dhe cakton përgjegjësi brenda një afati kohor. Kjo kornizë kohore klasifikohet në periudhën afatshkurtër (pesë vjet), afatmesme (gjashtë-dhjetë vjet) dhe afatgjatë (njëmbëdhjetë – pesëmbëdhjetë vjet). Në

fund, ndodhet një aneks që përfshin institucionet që menaxhojnë trashëgiminë kulturore, një analizë ligjore dhe një bibliografi e konsultuar për këtë Plan Menaxhimi të Integruar.

Vlerat dhe Rëndësia

Janë vlerësuar vlerat historike, shkencore, estetike, sociale dhe kulturore dhe ekonomike. Vlerat historike lidhen me të gjithë qendrën urbane të Durrësit dhe mijëvjeçarin e pushtimeve në të njëjtën qendër të vogël. Kjo ka sjellë krijimin e një siti të pasur arkeologjik dhe përfshin zonat e Amfiteatrit, Termave Romake dhe Forumit Bizantin; vlera historike qëndron te lidhja me të kaluarën e këtyre dritareve të zbuluara. Vlerat shkencore janë të përafuara ngushtë me vlerat historike në atë që njohuritë e së kaluarës janë të papërsosura, dhe çdo zbulim arkeologjik zbulon informacione të reja dhe potencialin për përparimin shkencor. Vlerat estetike janë të moderuara pasi qyteti posedon shumë attribute natyrore që do t'i kishin zili qytetet e tjera, duke përfshirë një bregdet spektakolar me një shëtitore të re buzë detit, kodra dhe parqe të gjelbra dhe një qendër historike të qytetit në një klimë mesdhetare të ngrohtë dhe me diell. Vlerat Sociale dhe Kulturore në Shqipëri kanë qenë gjithmonë të forta. Kjo shoqëri e fuqishme formohet nga lidhjet familjare dhe strukturat, miqtë, fqinjët dhe kolegët. Sidoqoftë, është mjedisi fizik që e ushqen dhe lehtëson këtë. Vlerat ekonomike të Durrësit kryesisht mbështeten në rëndësinë e tij si port, por turizmi kulturor duhet të luajë një rol të rëndësishëm.

Rëndësia e Durrësit bazohet në vlerat e tij historike, shkencore, ekonomike dhe kulturore duke marrë parasysh vërtetësinë dhe integritetin e qytetit. Kjo domethënie përfaqësohet në banimin e vazhdueshëm të qytetit që nga Shekulli VII PK - shtresë mbi shtresë, me mbetje arkeologjike historike përbri arkitekturës së shekullit të 20. Shtresa të shumta historike të qytetit mund të vërehen në një zonë; Kishat mesjetare të përfshira në hapësirat e brendshme të Amfiteatrit Romak të shekullit të 2-të dhe Xhamia Fatih e Shekullit 16, që përfshin muret e jashtme të Bazilikës Bizantine të Shekullit XI dhe fortifikime nga periudha të ndryshme. Rëndësia e Durrësit lidhet, gjithashtu, me pozicionin e favorshëm gjeografik në bregdetin e Adriatikut dhe në kryqëzimin e rrugëve tregtare, detare dhe tokësore. Duke filluar nga Shekulli I PK, Durrësi u bë pikënisja e Via Egnatias e cila ishte vazhdimi i itinerarit nga Roma në Bizant. Kjo ishte rruga e Jul Cezarit dhe Pompeit, si dhe e Mark Antonit dhe Oktavianit kur ndoqën Kasin dhe Brutin.

Përmbledhje e masave nisur nga objektivat specifike

PMI parashikon një numër masash që trajtojnë tre objektivat e mëposhtme specifike:

- 1. Përmirësimi i konservimit dhe prezantimit**
- 2. Përmirësimi i mbrojtjes**
- 3. Përmirësimi i përdorimit dhe valorizimit**

1. Përmirësimi i konservimit dhe prezantimit

Në **periudhën afatshkurtër** (0-5 vjeçare 2021-2026), objektivi i 1-rë përfshin masa fizike në sitet kryesore për t'u realizuar në një periudhë afatshkurtër, të cilat u identifikuan nga grupet e interesit dhe gjatë fazës fillestare. Ato bazohen gjithashtu në vlerat, kuptimin, integritetin dhe autenticitetin. Këto site përfshijnë:

- **Amfiteatrin Romak,**
- **Termet Romake/Forumin Bizantin**
- **Kalanë se sipërme**
- **Itineraret Urbane**

Projekte të tjera janë identifikuar dhe po ekzekutohen nga aktorë të ndryshëm përfshirë:

- **Muzeun Arkeologjik të Durrësit**
- **Kullën veneciane si qendër interpretimi informuese**
- **Hamamin**

Masa të tjera fizike janë përshkruar gjithashtu në PMI për periudhat afatmesme dhe afatgjata.

Ky objektivi përfshin a) një plan të përgjithshëm interpretues-didaktik i cili do të përfshijë të gjitha monumentet e spikatura të periudhave historike dhe gjithashtu parashikon përfshirjen e shkollave lokale fillore dhe të mesme; dhe b) forcimin institucional (për ruajtjen, monitorimin dhe menaxhimin e të dhënave)

Ne **periudhën afatmesme** (6-7 vjet 2027-2028) objektivat që do të zhvillohen janë si më poshtë:

- Konservimi i fortifikimeve afër Amfiteatrit
- Vazhdimi i forcimit institucional
- Nominimi i Amfiteatrit në listën e trashëgimisë botërore

Ne **periudhën afatgjatë**¹(8-15 vjet) pas PMI-së objektivat që do të zhvillohen janë si më poshtë :

- Vazhdimi i forcimit institucional
- Krijimi i parkut arkeologjik nënujor të Durrësit

2. Përmirësimi i mbrojtjes

Në **periudhën afatshkurtër** (5 vjeçare 2021-2026), ky objektivi do të arrihet nëpërmjet kuadrit rregullator ose projekteve jo-fizike të destinuara për zgjerimin e zonave të mbrojtura, masave ligjore dhe vlerësimit të hapësirave të hapura.

- Miratimi dhe përshtatja e këtij plani të menaxhimit të integruar dhe planit të biznesit
- Rregullore të përmirësuara për zonat A dhe B lidhur me dhënien dhe zbatimin e lejes së ndërtimit nga bashkia
- Përmirësimi i mbrojtjes për trashëgiminë e fillimit dhe mesit të shekullit të 20-të
- Mbrojtja e zonave periferike
- Përditësimi i listës së monumenteve
- Zbatimi i rregulloreve nëpërmjet forcimit të kontrollit të autoriteteve, rritjes së ndërgjegjësimit dhe edukimit

Objektivat që do të zhvillohen në **periudhën afatmesme** (6-7 vjet 2027-2028) janë si më poshtë:

- Krijimi i qendrës arkeologjike shqiptare
- Vendosja e një mbrojtjeje më të madhe ligjore për pasuritë arkitektonike, përfshirë legjislacionin për mbrojtjen e pasurive nënujore. Baza ligjore për pasuritë arkeologjike

¹ Megjithëse rregulloret shqiptare përcaktojnë jo më pak se pesë vjet, për të realizuar një vizion kaq ambicioz, PMI-ja duhet të parashikojë më shumë se shtatë vjet

nënujore është Ligji Nr. 27/2018 dhe Ligji Nr. 10027, datë 11.12.2008, dhe VKM-ja Nr. 793, datë 7.10.2020.

- Zbatimi i rregulloreve nëpërmjet forcimit të kontrollit të autoriteteve, ndërgjegjësimit dhe edukimit
- Krijimi i planit të menaxhimit të riskut të fatkeqësive

Në **periudhën afatgjatë** (8-15 vjet 2021-2026):

- Vazhdimi i zbatimit të rregulloreve nëpërmjet forcimit të kontrollit të autoriteteve, dhe rritjes së ndërgjegjësimit dhe edukimit.

3. Përmirësimi i përdorimit dhe valorizimi

Në **periudhën afatshkurtër** (5 vjeçare), **përmirësimi dhe valorizimi i përdorimit** të pasurive të trashëgimisë kulturore, arkeologjisë dhe arkitekturës së qytetit të Durrësit përfshin menaxhimin, si më poshtë:

- Zbatimi i zonës së përmirësimit turistik (TID)
- Qasja e vlerësimit
- Zgjedhja e një modeli të ri qeverisjeje
- Inicimi i Planit të gjenerimit të të ardhurave
- Krijimi i programit të zhvillimit të turizmit kulturor
- Kontributi për qëllimet e turizmit të SKZHQT-së
- Rritja e kapaciteteve të stafit menaxhues të muzeut

Në **periudhën afatmesme** (6-7 vjet 2027-2028):

- Rritja e kapaciteteve të stafit menaxhues si një veprim tjetër strategjik
- Themelimi i një entiteti të ri, "Fondacioni", për të menaxhuar Amfiteatrin, Parkun Arkeologjik dhe aspektet e muzeut.

Në **periudhën afatgjatë** (8-15 vjet, pas):

- Monitorimi dhe implementimi i plotë i një modeli të zgjedhur menaxhimi për punën operacionale, promovimin dhe mirëmbajtjen e trashëgimisë kulturore të qytetit.

B. HYRJE

B.1 Ndjesia e lidhjes emocionale me vendin, por ende e shkëputur

Qendra e Durrësit të jep ndjesinë e prekshme të një zone të gjallë - banorët shijojnë kafenetë e shumta në natyrë, familjet vizitojnë shëtitorën e saporindërtuar buzëdetit dhe blerësit shëtisin përgjatë rrugës kryesore. Përmirësimet e fundit të mëdha të infrastrukturës urbane në bregdet, në sheshin kryesor dhe rrugët anësore kontribuojnë për këtë ndjesi. Ekziston gjithashtu një rend i përcaktuar në qytet, i imponuar nga gjeologjia natyrore - deti dhe porti, së bashku me kodrat, formojnë kufij të përcaktuar. Qendra e qytetit ka gjithashtu një rend urbanistik të përcaktuar me portin e lidhur me sheshin kryesor nëpërmjet boshtit të fortë të Bulevardit Epidamn.

Sidoqoftë, qyteti është i shkëputur tashmë nga historia e tij fisnike dhe i copëzuar së brendshmi nga sitet e izoluara kulturore. Pasuritë historike dhe mbetjet e konsiderueshme arkeologjike të qytetit janë kryesisht të injoruara ose të përfshira në përmirësimet e fundit publike dhe zhvillimin privat vetëm si shtojca dhe jo me vëmendjen e duhur. Amfiteatri gati 2,000-vjeçar është një shembull i tillë - i vendosur vetëm një bllok nga aksi kryesor urban, makinat e parkuara vështirësojnë perceptimin e tij dhe njëkohësisht ndërtesat që ndodhen mbi mbetjet e tij. Duket si i harruar prapa dyqaneve, restoranteve dhe bareve. Kodrat e gjelbra të mrekullueshme me vilën mbresëlënëse të Mbretit Zog janë të paarritshme. Edhe pse është e dukshme nga bregu i detit dhe çdo lagje, ajo mund të arrihet vetëm me një automjet privat, pavarësisht faktit që ndodhet vetëm disa minuta larg në këmbë. **Zhvillimet e pakontrolluara urbane private, të mëdha dhe të vogla, kanë mbyllur rrugët e lëvizjes urbane të këmbësorëve, duke shkëputur asetet kryesore të qytetit.**

Nevojitet një vizion udhëzues, jo vetëm për të mbrojtur mbetjet arkeologjike, por edhe për të rilidhur qytetin brenda dhe jashtë. **Menaxhimi dhe përdorimi më i mirë i këtyre pasurive do të sjellë si rezultat që shumica e siteve të Durrësit të bëhet më e madhe se elementet e veçanta.** Ky PMI kërkon të bëjë pikërisht këtë, të sigurojë një vizion udhëzues për qytetin, të përshkruajë një seri projektesh kritike sipas shkallëve urbane dhe rajonale duke siguruar mbrojtje për mbetjet arkeologjike. Vizioni do të përmbushet vetëm nëpërmjet një Plani Menaxhimi të integruar me objektiva të qarta, një plan veprimi dhe indikatorë vlerësimi.

B.2 Nevoja për, dhe qëllimi i PMI-së

Burimet arkeologjike të Durrësit janë të rëndësishme nga ana kulturore, shkencore dhe ekonomike. Sidoqoftë, ato janë një aset i panjohur për zhvillimin turistik dhe zhvillimin shoqëror të qytetit. Një arsye kryesore për nën-shfrytëzimin e tyre është mungesa e një Plani Menaxhimi të Integruar. Nevoja për një PMI është e qartë për ata që janë të përfshirë në ruajtjen dhe menaxhimin e trashëgimisë kulturore, por nuk është aq e qartë për vendimmarrësit në qeveri ose drejtuesit e komunitetit. Mbi të gjitha, ekziston një Master Plan për Durrësin dhe mbrojtja ligjore për burimet arkeologjike në Zonat e përcaktuara A dhe B. Prandaj, është qëllimi i këtij seksioni të përshkruajë nevojën dhe të përcaktojë qëllimin e PMI-së.

Zhvillimi i një plani menaxhues është, sa proces, aq edhe një produkt. Gjatë këtij procesi u kontaktuan shumë palë të interesuara, si aktorët institucionalë, ashtu edhe ata të komunitetit në nivele të shumta. Autorët e këtij plani nuk dëshironin vetëm idetë e personave më me ndikim, por edhe idetë e grupeve më të vogla të komunitetit. Ky proces shtrirjeje kërkon kohë, megjithatë është i nevojshëm.

Gjithashtu është e pamjaftueshme të përcaktohet vetëm një vizion; kjo do të ishte e papërgjegjshme dhe e pamatur. Por vizioni duhet të mbështetet në një seri qëllimesh, objektivash dhe detyrash të shumta. Detyrat e shumta krijojnë plane rezervë në rast se disa objektiva nuk realizohen. Prandaj, ky PMI përcakton gjithashtu një PLAN VEPRIMI, i cili është një udhërrëfyes për arritjen e vizionit.

PMI-ja është dokumenti kryesor për menaxhimin efektiv dhe të qëndrueshëm të pasurive të paluajtshme kulturore. Ai përshkruan planifikimin dhe bashkërendimin e kompetencave të grupeve të interesit aktive në fushën e pasurive kulturore. Ky dokument shkon përtej një master plani për të njohur pasuritë arkeologjike të qytetit duke përmirësuar konservimin, prezantimin dhe valorizimin e tyre.

Valorizimi është një komponent kritik i planit të menaxhimit të integruar pasi hedh ide për përdorimin aktiv të siteve të tilla si Amfiteatri - një premisë udhëzuese e këtij plani është që nëse sitet arkeologjike vizitohen dhe përdoren si pjesë të qytetit, ato do të perceptohen dhe vlerësohen si nga banorët dhe nga vizitorët. Nëse vendet të tilla valorizohen, ruajtja dhe mbrojtja e vazhdueshme janë më të realizueshme.

Shumë e rëndësishme është që ky PMI nuk është i vetëm; shoqërohet nga një Plan Biznesi për pasuritë arkeologjike të Durrësit. Ndonëse mund të tingëllojë si kontradiktë ndërthurja e biznesit me kulturën, kjo është metoda më e sigurt për të realizuar ruajtjen dhe mbrojtjen e ndjeshme të pasurive kulturore arkeologjike dhe arkitektonike të qytetit.

B.3 Strategjia për zbatimin

Së pari, vizioni informohet nga një analizë e thelluar e vlerave, autenticitetit, integritetit dhe të njohjes së Durrësit. Ky vizion më pas ndahet në dy pjesë, njëra afatgjatë dhe tjetra për pesëmbëdhjetë vjet. Këto vizione mbështeten nga tri objektiva kryesorë: 1) PËRMIRËSIMI I KONSERVIMIT DHE PREZANTIMIT, 2) RRITJA E MBROJTJES, 3) PËRFORCIMI I PËRDORIMIT dhe PËRMIRËSIMIT. Një pjesë kritike e strategjisë është që secila prej këtyre detyrave do t'i caktohet një subjekti specifik për zbatim, me një metodë të përcaktuar të monitorimit dhe vlerësimit. Brenda secilës prej këtyre objektivave, ekzistojnë tri lloje të detyrash: ndërhyrjet fizike, përmirësimet e kuadrit rregullator dhe forcimi organizativ dhe institucional. Këto, më pas, ndahen në terma afatshkurtër, afatmesëm dhe afatgjatë.

B.4 Metodologjia

Metodologjia e zhvillimit e përdorur për të filluar analizën e qytetit dhe për të përgatitur PMI ishte e drejtpërdrejtë. Skuadra e filloi studimin duke lexuar materialet e shumta të siguruar nga ministria e kulturës, AADF dhe kontributet individuale të ekspertëve kryesorë në skuadër gjatë zhvillimit të një bibliografie. Ekipi, më pas, diskutoi rreth këtij hulumtimi nëpërmjet një seri takimesh. Një hulumtim dytësor i lejoi ekspertët të formonin një vlerësim themelor solid të zhvillimit të qytetit dhe sfidave të tij të së kaluarës, aktuale dhe të ardhshme. Hulumtimi gjithashtu lejoi ekipin të fillojë të bëjë pyetje kritike në lidhje me burimet e trashëgimisë kulturore, llojin e tyre, gjendjen, nivelin e mbrojtjes dhe përdorimin aktual.

Kërkimet fillestare nëpërmjet vizitave të shumta në terren i lejuan ekipit të shihte vetë pasuritë kryesore dhe të fillonte të formonte një hipotezë për të ardhmen e qytetit dhe pasurive të tij kulturore. Kjo vizitë u shoqërua nga një seri takimesh me vendimmarrësit, grupet e interesit dhe ekspertë vendas të njohur me sfidat. Shumë e rëndësishme ishte mbledhja e të dhënave të tilla, si

informacioni GIS, imazhet, hartat dhe shënimet e intervistave. Këto vizita ofruan gjetjet, analizat dhe idetë të cilat formuan bazën e këtij PMI-je. Kjo punë përgatitore lejoi krijimin e një baze për të filluar zhvillimin e PMI-së.

Një aspekt i rëndësishëm i studiuar si pjesë thelbësore e metodologjisë ishte zbatimi i Ligjit Shqiptar të përshkruar në këtë dokument. Hartimi i Planit të Menaxhimit të integruar gjithashtu mori në konsideratë standardet ndërkombëtare, qasjen e Peisazhit Urban Historik të UNESCO-s dhe përvojën e ekipit në qytete të tjera të Trashëgimisë Botërore dhe sitet arkeologjike. Në mënyrë të rëndësishme, rekomandimet e UNESCO-s dhe Udhëzimet Operative të Konventës së Trashëgimisë Botërore u përfshinë gjithashtu në metodologji dhe u krahasuan me Ligjin Shqiptar. Ndërsa këto standarde ndërkombëtare dhe rekomandimet e UNESCO-s nuk janë saktësisht paralele me Ligjin Shqiptar, korrelacioni i tyre u sintetizua në diagramin e mësipërm.

B.5 Qëllimi dhe korniza kohore e planifikimit

Sipas Planit të Menaxhimit të integruar të nisur nga AADF-ja në bashkëpunim me Ministrinë e Kulturës, qëllimi i planit përshkruhet si më poshtë:

1. **Identifikimi i informacionit bazë në lidhje me sitin**
2. **Integrimi i përparësive të mbrojtjes dhe ruajtjes së trashëgimisë me një vizion të zhvillimit urban dhe menaxhimit të turizmit**
3. **Vendosja e objektivave dhe politikave të menaxhimit**
4. **Përfshirja e menaxhimit mjedisor**
5. **Identifikimi i zonave arkeologjike dhe atyre me potencial arkeologjik (me rëndësi dhe të rrezikuara)**
6. **Krijimi i një sistemi të integruar të menaxhimit të trashëgimisë duke përfshirë platforma GIS**
7. **Mbështetja e qasjeve inovative për zhvillimin e siteve të trashëgimisë kulturore**
8. **Hartimi i ToR-eve dhe parashikimit të kostove për projektet e ardhshme të konservimit për monumentet kryesore**
9. **Dorëzimi një plani biznesi për PMI**
10. **Këshillim në lidhje me strukturën e menaxhimit për Parkun Arkeologjik të Durrës**
11. **Identifikimi dhe rekomandime për burimet e mundshme të financimit të planit të biznesit**

Duke iu referuar Ligjit Shqiptar N. 169, datë 2020-02-20, afati i planit të menaxhimit do të përcaktohet bazuar në objektivat që kërkohen për t'u arrirë. Në çdo rast, afati kohor i një plani menaxhimi nuk duhet të jetë më pak se pesë vjet. Edhe pse PMI është i orientuar në periudhën afatshkurtër, ai duhet të mbështesë vizionin afatgjatë për Durrësin. Prandaj, ndërsa plani i veprimit është i përqendruar në pesë vitet e ardhshme, PMI përshkruan veprimet e mëtejshme që do të zbatohen në periudhën afatmesme (6-8 vjet) dhe në një periudhë afatgjatë (8-15 vjet).

Planifikimi i rritjes (Incremental planning) është një qasje ndaj problemeve ndërvepruese të planifikimit që lejon një PMI të krijojë një plan, duke modifikuar në mënyrë të konsiderueshme një plan të mëparshëm për të përmbushur specifikimet e reja ose më precize të qëllimit. Një PMI është një proces sa është dhe një produkt. Ky PMI nuk duhet të jetë një dokument statik pasi qyteti i Durrësit nuk është një qytet i ngrirë në kohë por përballet me sfida dhe mundësi të reja. Prandaj, plani duhet të jetë një dokument i gjallë që përshtatet me këto sfida nëpërmjet një procesi të planifikimit rritës. Objektivat dhe detyrat janë krijuar për të mbrojtur vlerat, autenticitetin,

integritetin dhe identitetin e Durrësit. Sidoqoftë, ato janë gjithashtu mjaft të përshtatshme për t'u zhvendosur në kohë, kombinuar ose ndryshuar për të trajtuar sfidat e ardhshme. PMI është një proces vlerësimi dhe monitorimi për të krijuar një dokument të gjallë që shërben si një mjet i dobishëm dhe jo si një dokument statik.

B.6 Konsultimet me grupet e interesit

Ky plan është hartuar në bashkëpunim dhe konsultim me aktorë të shumtë të interesuar, institucione qendrore dhe lokale, dhe komunitetin lokal... Për këtë arsye, u kryen një sërë konsultimesh për të informuar ekipin, PMI dhe për të ndërtuar konsensusin për idetë dhe konceptet. Konsultimet u ndanë në dy grupe të veçanta, institucionale si Ministria e Kulturës dhe Bashkia e Durrësit, dhe grupet e komunitetit të përfaqësuara nga drejtues të shumtë². Takimet, prezantimet dhe sesionet e pyetjeve dhe përgjigjeve të drejtuesve të institucioneve të grupeve të interesit u organizuan personalisht dhe me video konferencë. Duke pasur parasysh pandeminë aktuale, e vetmja mundësi për grupet e komunitetit ishte të komunikonin nëpërmjet drejtuesve, dhe kjo u krye nëpërmjet video-konferencës. Drejtuesit institucionalë të grupeve të interesit u konsideruan më shumë si partnerë në procesin e krijimit të kësaj PMI-je. Atyre iu dërguan drafte seksionesh, takimet dhe prezantimet ishin të shpeshta dhe u krijuan marrëdhënie pune. Këto institucione kanë një interes të plotë për të përmirësuar Durrësin dhe për të mbrojtur arkeologjinë e tij.

Institucionet e interesuara

- Ministria e Kulturës
- Instituti i Arkeologjisë
- Muzeu Arkeologjik Durrës
- Bashkia Durrës
- Qendra Kulturore Bashkiake

Grupet e interesit

Përveç institucioneve, një grup tjetër i rëndësishëm ishin komuniteti i grupeve të interesit. Këto grupe u zgjodhën pasi të gjithë janë të vendosur në Durrës, kanë projekte aktive në lidhje me kulturën në qytet dhe kanë interes për mbrojtjen arkeologjike.

- Shoqata Durrësi Autokton
- Shoqata e të Verbërve SHKSH
- Dhoma e Tregtisë dhe Industrisë Durrës
- Durrësi Aktiv
- Shoqata e Turizmit AAT-HORECA
- Shoqata e Arkitekteve Durrës
- Rotary Club
- Trashëgimia Kulturore pa Kufij, Shqipëri
- Fondacioni Shqiptaro-Amerikan për Zhvillim
- Universiteti i Tiranës
- Universiteti i Durrësit

² Fatkeqësisht, pandemia globale ndaloi takimet me grupe të mëdha. Sidoqoftë, janë bere takime individuale me grupe të vogla interesi institucional dhe video konferenca me perfaqesues e komunitetit.

B.7 Praktikave të mira

Ekzistenca dhe insistimi për një plan të integruar të menaxhimit për Durrësin është, në vetvete, një praktikë e mirë. Ndërsa nevoja për një plan menaxhimi mund të merret e mirëqenë dhe e pranuar, nuk është gjithmonë kështu. Edhe shumë pasuri kulturore botërore, megjithëse kërkohen nga udhëzuesit e operimit, nuk kanë ende plane menaxhimi. Prandaj, Ministria e kulturës dhe republika e Shqipërisë duhet të përgëzohen për ligjin që kërkon plane menaxhimi për shtetstë historike duke përfshirë qytete si Durrësi.

Sipas Interreg Europe, "një praktikë e mirë është një iniciativë... një metodologji, një projekt, një proces ose teknikë që ka disa prova suksesi në arritjen e qëllimit të saj". Kjo demonstroi "rezultatet e prekshme dhe të matshme të nismës". Është e rëndësishme të thuhet se një praktikë e mirë "ka potencialin të transferohet në zona të tjera gjeografike³". Gjithashtu, është e rëndësishme të përmendet se kjo përcakton një praktikë të mirë sesa një praktikë më të mirë. "Më e mirë", nënkupton se ai po e udhëheq ose eksternalizon praktikën më mirë se të tjerat. Por "e mirë" do të thotë ide të zbatueshme që adaptohen dhe aplikohen më lehtë.

Cilët janë shembujt e praktikave të mira që janë studiuar dhe përfshirë në këtë PMI?

- **Dëgjimi dhe bashkëveprimi me palët e interesuara institucionale dhe të komunitetit.** Kjo ishte thelbësore në procesin e informimit të këtij plani. Gjithashtu, ky proces përfshiu testimin e ideve me të njëjtat palë të interesuara nëpërmjet vlerësimeve të shumta, dialogëve dhe prezantimeve.
- **Krijimi i një ekipi multidisiplinar** me përvojë ndërkombëtare. Ky ekip njëkohësisht ka njohuri të thelluara lokale të kombinuara me njohuri të praktikave të mira diku tjetër.
- **Kryerja e vizitave njohëse në terren** të kombinuara me hulumtime dokumentare. Ky hulumtim parësor dhe sekondar përfshin një rishikim të legjislacionit, një inventar të shpejtë, zhvillimin e sistemit të informacionit gjeografik dhe krijimin e një bibliografie të gjerë. Kjo i lejoi ekipit të kuptonte sfidat e Durrësit dhe siteve të trashëgimisë kulturore arkeologjike dhe arkitektonike.
- **Strukturimi i përgjigjeve ndaj sfidave** të Durrësit i fokusuar tek aspektet pozitive, duke filluar me një vizion të mbështetur nga qëllimet, objektivat, objektivat specifike dhe detyrat në një afat kohor të shkurtër, të mesëm dhe të gjatë.
- **Renditja e masave të rekomanduara nga objektivat në katër kategori përmirësimi** - ruajtja dhe prezantimi, rregullorja e mbrojtjes, kapaciteti, përdorimi dhe valorizimi.
- **Zhvillimi i një plani veprimi të realizueshëm në periudhë afatshkurtër, afatmesme dhe afatgjatë** me përgjegjësi të caktuara, burime të alokuara dhe lidhje me objektivin.
- **Krijimi i një dokumenti të adaptueshem i cili mund të përshtatet kur paraqiten sfida të reja.**

³ Interreg Europe EU

B.8 Njohja e Durrësit

Zbulimi, analizimi, integrimi i të dhënave ekzistuese

Për të shkruar këtë PMI, ishte thelbësore njohja e Durrësit, pasurive të tij dhe sfidave. Gjatë përgatitjes së këtij plani, janë mbledhur të dhëna duke filluar me një rishikim të të gjitha të dhënave ekzistuese të ndjekur nga një krahasim me situatën aktuale. U rishikuan dokumentet e disponueshme ekonomike, administrative dhe menaxheriale të lëshuara nga administratat aktuale dhe ato të dikurshme. Hulumtimet vazhduan me një analizë të kornizës institucionale, të tregut dhe ligjore. Grumbullimi i të dhënave u pasua nga organizimi dhe referimi i tërthortë. Procesi i verifikimit u përqendrua në informacionin që ka të bëjë me aspektet historike dhe urbane të Durrësit.

Dokumentet e disponueshme dhe ato që mungojnë

Të dhënat e mbledhura dhe të analizuara përfshinin listën zyrtare të monumenteve dhe kartave përkatëse të të dhënave (jo të plota, veçanërisht në lidhje me kushtet), vrojtimet në terren, vrojtimet e peizazhit dhe peizazhit historik urban (PHU), duke përfshirë zbulimin e trashëgimisë moderne dhe kushtet e ruajtjes së trashëgimisë. U rishikuan edhe ligjet kryesore dhe instrumentet rregulluese për mbrojtjen e siteve. GIS-i i misionit italiano-shqiptar me të dhëna arkeologjike deri në 2004 u studiu në formatin PDF dhe në formatin *shapefile* (disa prej tyre janë të vjetruar, me disa pozicione të pasakta). Master-plani i vjetër i Durrësit (2006), Plani i përgjithshëm vendor dhe Drafti i planit të përgjithshëm vendor të Durrësit (nuk është aprovuar 2015-2019)⁴. Termat ekzistues të referencës (ToR) në lidhje me projektin PMI: a) ToR për projektin TID; b) ToR për 8 site - Plani i Konservimit për Durrësin - nga IKTK; c) ToR për Zonën e Re të Zhvillimit, Zona 5, Njësia Administrative Durrës - nga MK. Dokumentacioni për Muzeun Arkeologjik të Durrësit (planet dhe pjesët e vjetra, inventari arkeologjik për katin e dytë, propozimi për ekspozitën e katit të parë). Gjithashtu, e vlefshme është ortofotoja (jo e gjeoreferencuar) e siguruar nga projekti TID. Në fund, u përmendën ekstrakte bibliografike nga misioni franko-shqiptar, të dhënat e turizmit dhe portalet e qeverisë shqiptare.

Një grup të dhënash dhe zonash të disponueshme në GIS

Një pjesë kryesore e mbledhjes dhe analizës së të dhënave është ekzaminimi i të dhënave ekzistuese GIS. Në vençanti:

- të dhënat GIS nga misioni arkeologjik shqiptar/francez nuk u vunë në dispozicion. Megjithatë, u bënë përpjekje për të rindërtuar këto të dhëna dhe për të krijuar një GIS të pjesshëm.
- të dhënat e mëparshme GIS të misionit italiano-shqiptar u vunë në dispozicion, por këto të dhëna janë disi të vjetruara dhe nuk përfshijnë gjetjet e fundit arkeologjike.
- Prandaj, disa të dhëna u përditësuan, duke përfshirë gjetjet më të fundit, site të njohura arkeologjike me informacione shtesë. Një rindërtim i plotë i GIS u krye duke bërë një analizë paraprake.
- Janë analizuar bazat e mëposhtme ekzistuese të GIS-it:
 - DURRËS GDB
 - DURRËS PROPOSAL 1.GDB
 - MISIONI ITALIANO-SHQIPTAR (2004 GIS)
 - GIS ASIG

⁴ Ndërsa këtij PPV i ka mbaruar afati, një plan i ri nuk është miratuar, por ai ende po përdoret nga administrata.

- IKTK WEBGIS
- ASHA WEBGIS

Të dhënat e mbledhura

Të dhënat e mbledhura për përgatitjen e PMI-së janë përmbledhur në hartat tematike me analiza historike, arkitektonike dhe urbane, të cilat ofrojnë një përshkrim të plotë të qytetit të Durrësit me pikat e forta, pikat e dobëta dhe potencialin e tyre. Analiza e vlerave kulturore mori në konsideratë, jo vetëm monumentet e përzgjedhura të listuara, por të gjithë trashëgiminë historike urbane të qytetit e cila, megjithëse ka pësuar tërmete të shumta dhe presione nga zhvillimi i shpejtë në dekadat e fundit, përsëri, pasqyron historinë e tij të gjatë me mbetjet e epokave të ndryshme, të qepura së bashku në një mënyrë shumë shtresore dhe unike.

PMI-ja siguron një vlerësim gjithëpërfshirës të vlerave të trashëgimisë të sjella në propozimin për rishikimin e disa fletëve të zonimit të Planit të Përgjithshëm vendor të Durrësit, si dhe propozimin që të mbrohen disa ndërtesa shtesë.

PJESA 1 - VLERËSIMI I KUSHTEVE AKTUALE



Figurë 4 –Përshkrim i Amfiteatrit Romak unik të Durrësit

C. PËRSHKRIMI I PASURISË KULTURORE

Durrësi është shumë ndryshe nga qytetet e tjera shqiptare. Vija bregdetare e qytetit është shumë e vjetër dhe ka burime të pasura arkeologjike tokësore dhe detare. Durrësi gjithashtu ka burime natyrore që lidhen me detin, kodrat dhe avantazhe tregtare të tilla, si porti kryesor i Shqipërisë dhe afërsia me kryeqytetin e Tiranës dhe aeroportin ndërkombëtar.

Durrësi ndodhet në bregdetin shqiptar në $41^{\circ} 18' 32.886'' \text{N}$ $19^{\circ} 26' 49.1784'' \text{E}$. Kufijtë gjeografikë të qytetit janë të stabilizuar, përfshirë dy zona të mbrojtura arkeologjike A dhe B.

Teksti i mëposhtëm bën një përshkrim të hollësishëm të disa temave që lidhen me karakteristikat specifike që e bëjnë Durrësin të veçantë. Ky plan përqendrohet në përshkrimin e mbetjeve të rëndësishme arkeologjike, pasurive arkitektonike dhe formave të tjera të trashëgimisë kulturore që kërkojnë mbrojtje dhe menaxhim. Plani përqendrohet gjithashtu tek evolucioni arkitektonik gjatë shekujve, në hapësirat e çmuara të gjelbra, në mjedisin urban dhe në mbrojtjen ligjore.



Figurë 5 –Durrësi i njohur më parë si qyteti Epidamn në provincën e Shqipërisë MDLXXI - shtypur në Venecia nga G.F>CaMKio në 1571. Imazhe të tilla historike dëshmojnë për rëndësinë e Durrësit në antikitet.

C.1 Evoluimi i qytetit

Zhvillimi urban i Durrësit u ndikua nga mjedisi i tij natyror me avantazhe veçanërisht të favorshme për vendbanimet e hershme njerëzore dhe veprimtarinë portuale. Zona mbrohej nga kodra dhe rrethohej nga një fushë pjellore, ndërsa kishte një lagunë mbrojtëse në lindje dhe një port të mbrojtur për tregti. Sidoqoftë, përparësitë gjeografike ishin gjithashtu një kufizim i dyfishtë me një rrip tokë të kufizuar në perëndim, që ishte origjina e qytetit, dhe me një lagunë në lindje. Shtrirja e qytetit midis këtyre dy pengesave mund të arrihet vetëm në veri përgjatë një rripi tokë në formë dardhe, gjerësia e së cilës zvogëlohet. Po kështu, lidhjet me zonën përreth janë veçanërisht të vështira. Kishte vetëm një rrip në jug përgjatë bregdetit dhe një lidhje më larg në veri. Këto kufizime ekzistuan deri në tharjen e kësaj kënete në vitet 1970⁵. Edhe sot itineraret e rrugëve kryesore dhe hekurudhave ndjekin të njëjtin rrip tokë në jug. Harta antike më poshtë ilustron tiparet gjeografike të Durrësit. Për shkak të këtyre kufizimeve të vendndodhjes, qyteti nuk u zgjerua por u zhvillua në të njëjtin pozicion gjatë gjithë historisë, duke u ndërtuar gradualisht në shtresa dhe duke varrosur periudhat e mëparshme. Një histori më e plotë e qytetit gjendet tek Shtojcat.

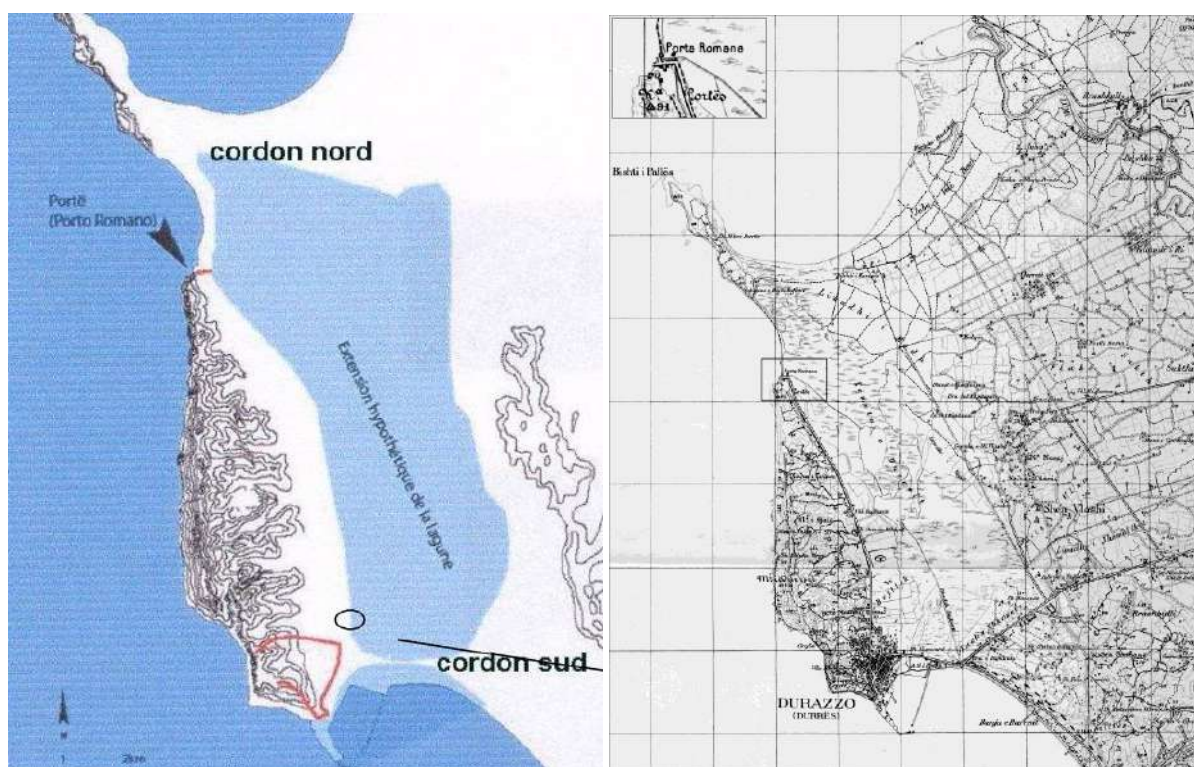

Figurë 6 – Majtas, situata e hershme gjeografike (E. Shehi, *L'Illyrie méridionale et l'Épire dans l'antiquité*),

Figurë 7 – Djathtas, Hartë e hershme e Durrësit (italiane, e panjohur)

C.2 Arkeologjia e Durrësit

Për shkak të përparësive të tij gjeografike dhe gjeologjike, territori i Durrësit ishte strehim i vendbanimeve të hershme njerëzore duke filluar rreth shekullit 9-10 p.K. Provat e para arkeologjike shfaqen gjatë kësaj periudhe, por provat më të njohura në lidhje me kulturën materiale datojnë në shekullin e 7-të p.K. Përgjithësisht, është pranuar nga arkeologët që gjatë dekadave të fundit të

⁵ Puka, Beshiri, Arsimi dhe Zhvillimi socio-ekonomik i Durrësit / Hoti, Davis, et al
Projekti Arkeologjik Ranjonal i Durrësi

shekullit të 7-të p.K., u themelua një koloni korintike. Që atëherë, qyteti antik u zhvillua, lulëzoi dhe u bë një nga vendbanimet më të rëndësishme në brigjet e detit Adriatik.⁶

Për shkak të pozicionit të tij gjeografik me një port dhe situatës së tij morfologjike, zhvillimi ekonomik u përqendrua në tregti në vend të bujqësisë. Karakteri i qytetit ishte kozmopolitan dhe i hapur ndaj të ardhurve. Një përzjerje e kulturave të ndryshme, nga konceptet koloniale greke që vinin nga deti tek ilirët e hinterlandit, nga romakët që vijnë nga perëndimi deri te bizantinët lindorë. Janë këto tipare që i kanë dhënë qytetit karakterin e tij unik që u ka qëndruar gjatë shekujve dhe mund të shikohet sot.

Strukturat arkitektonike që janë pjesërisht të dukshme në ditët e sotme dhe ato që janë të mbuluara dhe ende nuk janë gërmuar, janë dëshmia më e mirë e ndërthurjes së kulturave të ndryshme dhe mënyrës së tyre të jetesës dhe ndërtimit. Por ka një aspekt tjetër që lidhet me këtë vazhdimësi të pandërprerë të jetës në të njëjtin territor. Çdo brez duhej të jetonte në të njëjtën zonë, dhe për këtë arsye ndërtonin mbi strukturat e vjetra, duke i ripërdorur disa dhe duke i shkatërruar disa të tjera. Çdo monument i zbuluar tregon gjurmë të shumta përdorimi, braktisjeje, ripërdorimi, të ndjekur nga shfrytëzimi për materiale ndërtimi.

Klasifikimi është zgjedhur sipas katër periudhave kryesore të Durrësit:

- Iliria para shek. 7 p.K.
- Periudha klasike dhe helenistike shek. 7 p.K.
- Periudha romake shek. 1 p.K.
- Periudha bizantine shek. 4

Me zhvillimin e dendur urban të qytetit për një periudhë të gjatë, këto katër epoka kryesore u ndërtuan njëra mbi tjetrën, duke çuar në zbulime interesante arkeologjike me shumë shtresa. Mbetjet klasifikohen në gjashtë kategori: mure, struktura të ndërtuara, varre, kanalizime, rrugë dhe gjetje të tjera dhe do të përshkruhen më poshtë sipas zonave. Periudha moderne, veçanërisht arkitektura, trajtohet në vijim.

Qendra e qytetit helenistik (dhe pasardhës romak) ndodhet rreth sheshit të bashkisë. Disa zona të lira (parkimi) duhet t'u nënshtrohen gërmimeve të planifikuara për ta përforcuar këtë kompleks. Kjo vendndodhje ishte vendosur në mënyrë ideale në një zonë të rrafshët, nën mbrojtjen e kodrës në perëndim dhe me pamje nga pjesa e bregdetit ku ndodhej porti i mbrojtur në sitin e Katedrales Ortodokse.

Pjesa veriore e qytetit, në sheshin e Bashkisë, është më interesante nga pikëpamja arkeologjike

Gërmimet e fundit të misionit franko-shqiptar kanë çuar në kërkime në shtresat e thella, duke zbuluar disa periudha banimi romak, helene, madje edhe mbetje klasike. Pra, një vlerë nga pikëpamja ekonomike dhe turistike, por edhe për kërkimet mbi lashtësinë në Durrës. Ky është një moment i rëndësishëm i vizitës në trashëgiminë e pasur të qytetit.

Shumë mbetje helenistike dhe romake gjenden në zonën urbane në veri të kompleksit Macellum - Terma. Kufiri i qytetit romak është tërhequr në zonën ku mbetjet e murit bizantin ishin vendosur në veri (dy kulla trekëndëshe).

Përtej kësaj zone, rreth sheshit 1 Maji, një insula e madhe romake u zbulua gjatë gërmimeve të fundit. Pjesë të zbulimit ruhen dhe mund të shihen nën ndërtesën që u ndërtua mbi to.

⁶ Davis, et al Projekti Arkeologjik Rajonal i Durrësit: Anketa Arkeologjike në Territor, Gazeta e Shkollës Amerikane të Studimeve Klasike në Athinë, vëll 72, (2003)

Në perëndim të qytetit, në shpatet e kodrës, përroi e bën më të vështirë punën arkeologjike. Por këtu, në Veri, nekropolet helenistike të gërmuara rreth pesëdhjetë vjet më parë janë në një zonë të periudhës bizantine dhe nekropolet bizantine ndodhen më në jug, rreth pallatit të Mbretit Zog. Çështja e kufijve të qyteteve antike dhe mureve ka qenë objekt i disa studimeve.

Një vëzhgim i parë ka të bëjë me qendrën antike brenda mureve bizantine, elementi kryesor i së cilës është Amfiteatri. Janë të dukshme pak mbetje jashtë Amfiteatrit, gjë që shpjegohet me një strukturë urbane të dendur dhe antike, pak a shumë e ruajtur. Janë kryer pak gërmime, me përjashtim të Amfiteatrit. Përshkrimi i zhvillimit të trashëgimisë do të përqendrohet, pra, tek Amfiteatri si dhe në rrugën e mureve në pjesët e tyre jugore dhe perëndimore, duke përfshirë strukturat imponuese të ruajtura nën kullën mbi Portik. Ligji i planifikimit, i cili kufizon aftësinë për rindërtim, rrugën e drejte dhe thellësinë e gërmimeve të themelit, mbron elementët arkeologjikë të pranishëm në bodrumet dhe jo të zbuluar. Nga ana tokësore, në lindje, një kënetë e madhe mund të siguronte mbrojtje. Duket se vetëm në Periudhën Bizantine ishte e nevojshme të ndërtohej një mur që përfshinte një territor të madh në veri dhe ndiqte terrenin e kodrës. Në periudhën e vonë bizantine ose mesjetare, muret u zvogëluan në jug (nga e cila është e dukshme fortësia sot): kjo mund të tregojë zvogëlimin e rëndësisë së qytetit.



Figurë 8 – Gërmimet e themeleve të mureve (mision arkeologjik franko-shqiptar)

Për ta përmbledhur, disa zona të qytetit modern mund të identifikohen për sa i përket arkeologjisë: Lagjet e vjetra janë të mbyllura nga muri bizantin - mesjetar nën kështjellë. Ato janë të jashtëzakonshme duke pasur parasysh praninë e Amfiteatrit, pjesën jugperëndimore të mureve të ruajtura mirë, strukturat e themeluara në skajin jugor të qytetit (baza e portikut, muret, bastioni) që vërtetojnë afërsinë e portit antik. Këto janë lagje, struktura e vjetër urbane e të cilave ruhet, si dhe shtëpi të shumta nga fillimi i shekullit 20. Kjo zonë nuk ka pësuar ndonjë ndryshim të madh strukturor, megjithëse statusi i saj i ruajtjes është i dobët. Nga pikëpamja arkeologjike, veprimi duhet të përqendrohet në zhvillimin e zonave në të gjithë Amfiteatrin dhe muret dhe në shtrirjen e mjediseve përreth tyre.



Figurë 1 – Majtas, muret e poshtme, Figurë 10 – Djathtas, Amfiteatri (Misioni arkeologjik franko-shqiptar)

Midis viteve 1930 dhe 1960, qendra administrative dhe kulturore e Durrësit modern u krijua përreth sheshit të bashkisë. Më pas, në vitet 2000, ishte në këtë sektor që u përqendruan disa ndërtesa të shumëkatëshe. Disa nga këto zhvillime ishin një mundësi për të gërmuar parcela të mëdha. Dikush mund të mendojë se, në këtë bazament, qëndron qendra e qytetit romak. Në këtë zonë përpjekjet arkeologjike mund të përqendroheshin duke kërkuar të gjitha mbetjet të shtrihen të dukshme dhe të peizazhit nga Macellum-i dhe Termat Romake nën pallatin e Kulturës. Kjo kërkon një strategji të blerjes së tokës të parcelave të pandërtuara, gërmime të planifikuara dhe një projekt gjithëpërfshirës të zhvillimit.



Figurë 11 – Termat, majtas, Figurë 2 –Forumi bizantin (Misioni arkeologjik franko-shqiptar)



Figurë 3 –Termat dhe rruga Romake nën pallatin e kulturës (Misioni arkeologjik franko-shqiptar)

Në veri të Sheshit të Bashkisë, është përsëri një zonë, struktura e vjetër urbane e së cilës është ruajtur, por janë ndërtuar disa ndërtesa moderne. Ajo kufizohet nga dy rrugë të rëndësishme, duke përfshirë në lindje, rruga e pazarit e zhvilluar për trafikun e këmbësorëve si një zgjatim i rrugës nga qendra e vjetër në jug. Strukturat helenistike dhe romake vazhdojnë me mbetje të bukura të ruajtura në bodrumet e ndërtesave moderne, duke përfshirë kullën trekëndëshe të një muri bizantin dhe një insule romake. Në anën tjetër të rrugës tregtare, në Perëndim, zona e vjetër vazhdon, por prania arkeologjike zhduket papritmas afër kësaj rruge (ndoshta në kufirin e bregdetit). Në veri të kësaj zone, në aksin e Memorialit të Luftës afërsisht, mund të shtrihet kufiri i qytetit të dendur antik. Kjo zonë është nën vëzhgim në aspektin arkeologjik sepse presioni urban është i fortë. Mbetjet arkeologjike në bodrumin e ndërtesave mund të bëhen të dukshme. Nga linja Lindje-Perëndim ku është vendosur Memoriali i Luftës, zona u zhvillua gjatë periudhës komuniste në një kornizë të madhe ortogonale. Boshti i Memorialit të Luftës, si dhe vetë Memoriali, janë përfaqësues të periudhës. Në gjysmën jugore të kësaj zone, ka vila të gjera specifike për zonat periferike të qytetit romak. Më në veri, ka zona me varre. Në shpatet e kodrës në perëndim të qytetit, është zhvilluar një lloj habitati quasi-rural. Kryesisht, në këtë zonë, gërmimet kanë zbuluar nekropole dhe mbetje të lidhura me shenjtëroren (Artemisa). Ana jugore në drejtim të detit ka qenë subjekt i ndërtimeve duke pasur parasysh afërsinë e saj me detin.



Figurë 14 - Majtas, kulla e murit bizantin (E. Shehi) Figurë 15 –Djathtas, Insula Romake (G. Frasheri)

Figura 16 - Sintezat Arkeologjike të Durrësit (Misioni Arkeologjik Franko-Shqiptar)

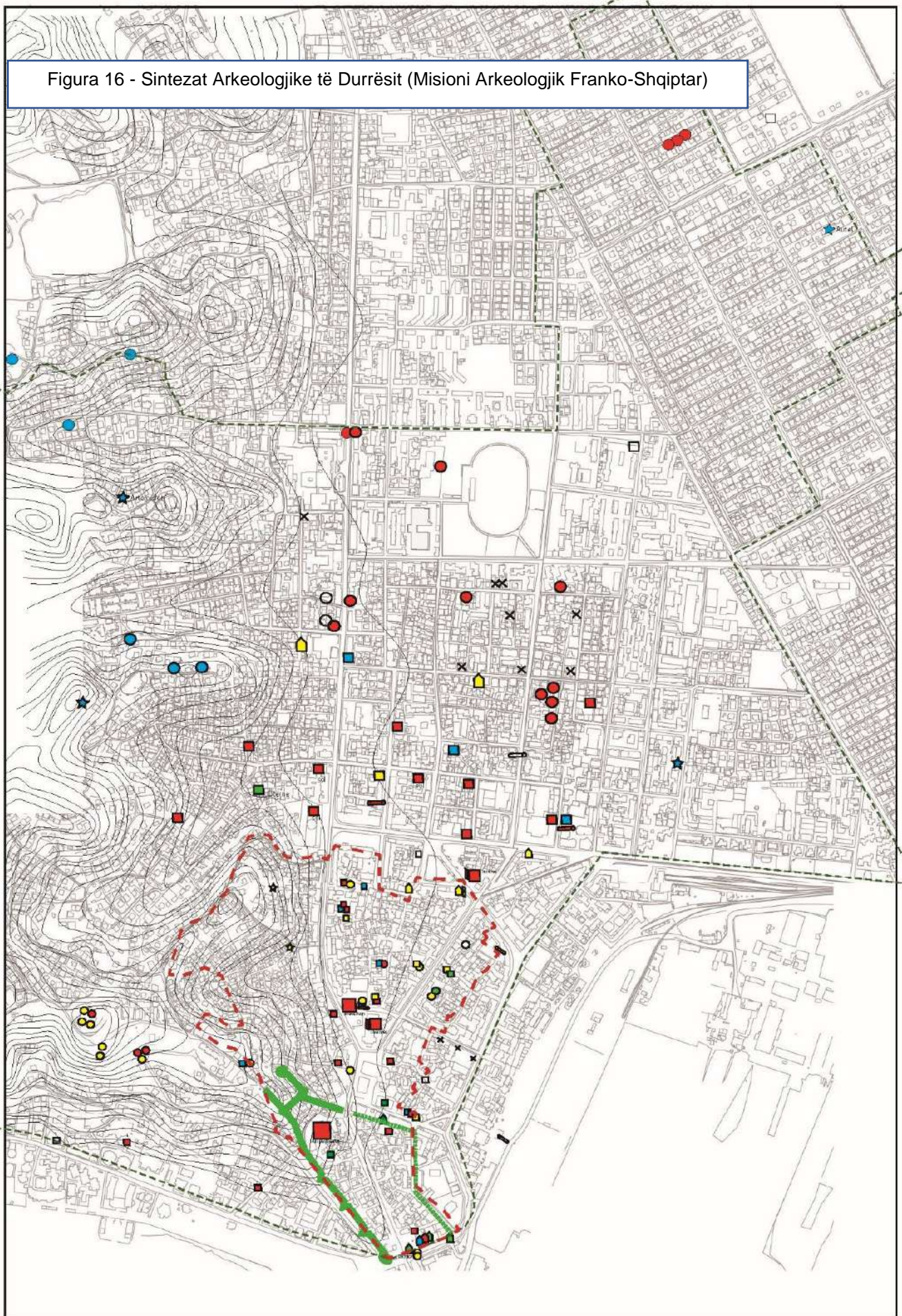

- | | | | | | | | |
|---|-----------|---|-----------|---|-----------------------|---|-----------------|
|  | mure |  | gjetje |  | helenistike / klasike |  | Boundary Zona A |
|  | struktura |  | rrugë |  | Romake |  | Boundary Zona B |
|  | varr |  | tubacione |  | Bizantine | | |
| | |  | asgjë |  | mesjetare | | |



Figura 17 - Strukturat e dukshme arkeologjike në Durrës (Misioni Arkeologjik Franko-Shqiptar)

- Nr. 1. Ruhet në katin përdhes, në fortifikimet dhe themelet antike të vona nëntokësore. Hapësira nëntokësore, muret shtesë, duhet të shpronësohen dhe të shndërrohen në një vend të hapur dhe ekspozitë. Ishte i vetmi vend në qytet ku mund të shihen fortifikime të shekullit të 3-të. p.K.
- Nr. 2. Brenda kalasë mesjetare në kodër është ende e dukshme një strukturë e dëmtuar e mbuluar me një qemer.
- Nr. 3. Pozicioni është i përafërt. Këtu ruhet një rrugë rituale dhe një monument në nëntokën e një ndërtese të re.
- Nr. 4. Pjesë të një shtëpie, që datojnë në shekullin 3-2. p.K.
- Nr. 5. Kullë rrethore të shekullit të 4-të. p.K.
- Nr. 6. Një strukturë antike e vonë që mund t'i përkasë një kishe.
- Nr. 7. Një strukturë e rëndësishme antike e vonë, unike në llojin e saj, dhe skulptura Gea. Zyrtarisht struktura e vonë antike duhet të ruhet nën ndërtesë.
- Nr. 8. Një pjesë e kanalizimeve të Antikitetit të Vonë.
- Nr. 9. Pjesë të ruajtura ende nëntokësore, por të mbyllura, të një latrina (tualeti) romak.
- Nr. 10. Strukturat e një insule romake dhe një mozaiku romak
- Nr. 12. Një kullë antike e vonë është ruajtur në bodrumin e ndërtesës moderne ekzistuese. Regjistruar si pronë private. Një mozaik bardh - e - zi (i cili vazhdon nën rrugën moderne në Jug). Në lindje të nr. 12, ka një kullë tjetër. Mbi të disa struktura njëkatëshe.
- Nr. 13. Ruhet nën ndërtesën moderne, nëntokësore dhe kryqëzimin e një insule romake.
- Nr. 14. Një vilë jashtë-urbane nga periudha romake me mozaikë polikrom.
- Nr. 15. Në nëntokë ka një dysheme mesjetare e cila mund t'i përkasë një kishe.
- Nr. 16. Mozaiku romak ruhet në bodrumin e një ndërtese moderne.
- Nr. 17. (Vendndodhje e përafërt). Një vilë romake me atrium.
- Nr. 18 Një strukturë mesjetare ruhet ende mire.
- Nr. 19. Mozaiku i Orfeut.
- Nr. 20 Këtu u zbulua kulla trekëndore dhe ruhet akoma nën ndërtesën moderne.
- Nr 21. Këtu u zbulua vetëm maja e një kulle tjetër trekëndore.

Figura 18 - Niveli i potencialit të siteve dhe zonave arkeologjike të Durrësit - GIS 2004, Misioni Arkeologjik Italo-Shqiptar

Harta përfshin kufijtë e zonave A dhe B sipas integritimit

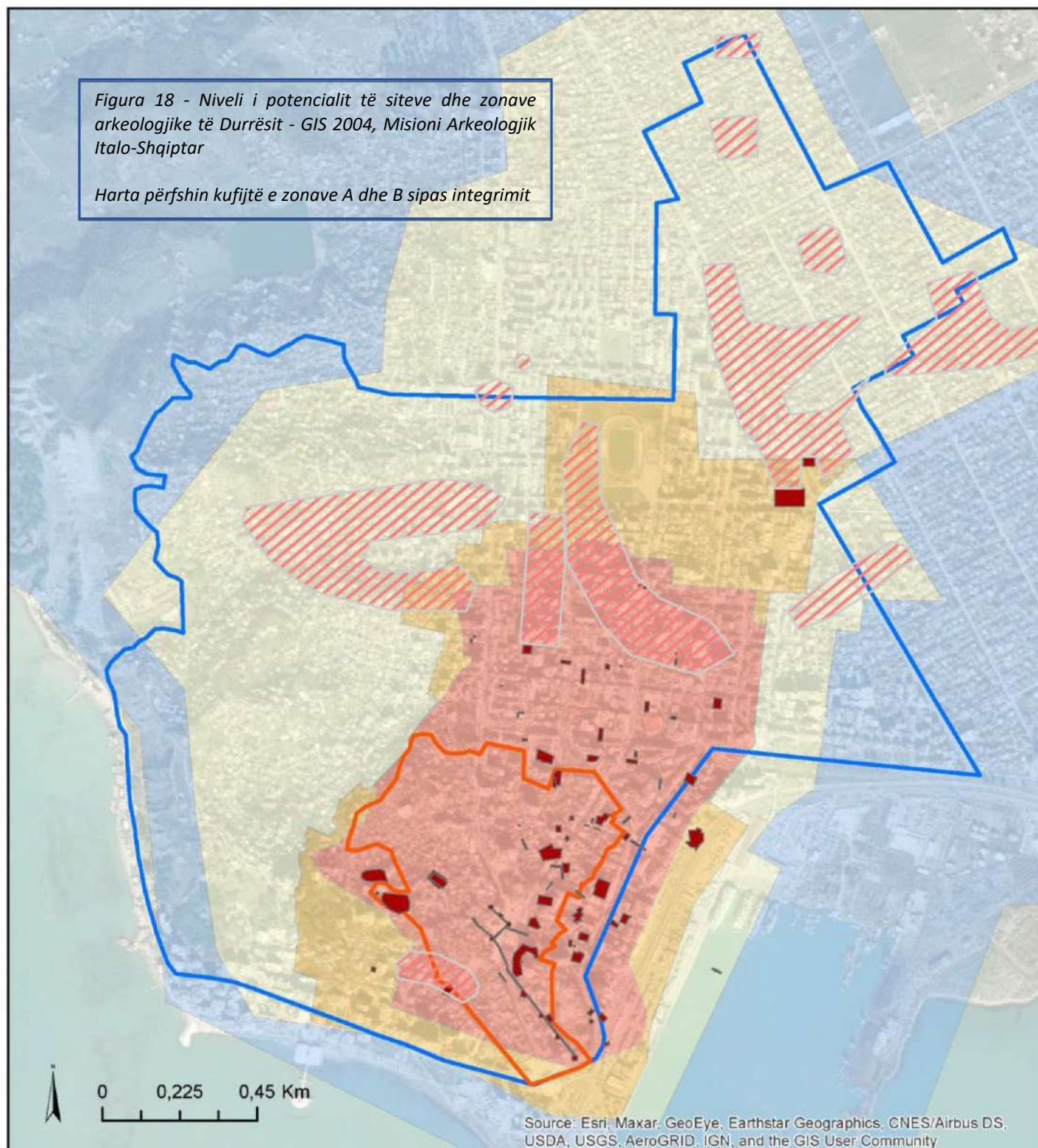

Legjenda

- Kantjer ndertimi i kontrolluar
- Germime paraprake
- Gërmime shkencore arkeologjike me shpenzimet e shoqërisë
- Bllok i plotë

- Zonë arkeologjike me dendësi të lartë
- Zonë arkeologjike me dendësi të ulët
- Zona A
- Zona B

C.3 Arkitektura e Durrësit

Trashëgimia kulturore e Durrësit përfshin më shumë se pasurinë arkeologjike të tij; arkitektura është gjithashtu një pjesë e rëndësishme e trashëgimisë së qytetit. Vija ndarëse midis arkeologjisë dhe arkitekturës antike është e paqartë dhe e papërcaktuar mirë. Në këtë PMI, dallimi bëhet duke pasur parasysh që ente të ndryshme të qeverisë janë të përfshira në aspekte të ndryshme të mbrojtjes.

Durrësi paraqet një dëshmi unike të zhvillimit të Shqipërisë ndër shekuj. Ai është me të vërtetë i vetmi qytet në Shqipëri që ofron një pamje nga antikiteti klasik deri në ditët e sotme. Periudhat e ndryshme janë mbivendosur në shumë shtresa në të njëjtin sit, gjë që është veçanërisht e favorshme për banimin dhe tregtinë - një vend i mbrojtur në bregdetin shqiptar që mundësoi krijimin e një porti dhe më vonë të një vendbanimi Grek dhe pikënisje për udhëtimin në brendësi të territorit. Sot, ai është ende porti më i rëndësishëm në Shqipëri dhe një komponent i rëndësishëm i ekonomisë kombëtare. Kjo periudhë historike e zhvillimit të qytetit duhet të nënvizohet si e jashtëzakonshme, si një aset urban dhe kulturor. Në këtë kontekst, trashëgimia arkitektonike e Durrësit nuk duhet të harrohet. Përveç vlerave të rralla, ruajtja e arkitekturës ekzistuese në shkallë të vogël në qendër të qytetit ruan edhe mbetjet arkeologjike të zbuluara dhe të pazbuluara nën të. Kjo trashëgimi arkitektonike klasifikohet në tre periudha të cilat janë antikiteti, periudha moderne, dhe gjysma e parë dhe e dytë e shekullit të 20-të.

C.3.1 Ndërmjet Antikitetit dhe Periudhës Moderne

Duke iu referuar historisë së gjatë të Durrësit dhe fuqive kryesore që sunduan në këtë territor, gjenden disa shembuj të arkitekturës që lidhin arkeologjinë antike dhe arkitekturën moderne të shekullit 20. Kjo histori përgjithësisht u përket katër periudhave, duke u mbivendosur, në mënyrë të kuptueshme, me periudhat arkeologjike të përshkruara më parë:

- Bizantine shek 4th pas Krishtit
- Veneciane shek 14th pas Krishtit
- Shqiptare shek 14th -15th pas Krishtit
- Otomane shek 14th -20th pas Krishtit

Mbetjet më të spikatura arkitektonike të Periudhës Bizantine janë fortifikimet, veçanërisht muret dhe kullat që kufizojnë qytetin në jug. Padyshim që këto mund të konsiderohen arkeologji, por duke pasur parasysh madhësinë dhe shtrirjen e tyre, ato gjithashtu mund të konsiderohen arkitekturë. Pavarësisht klasifikimit, ato janë shume mbresëlënëse për madhësinë e tyre dhe kontribuojnë në mënyrë të konsiderueshme për historinë e qytetit.

Periudha mesjetare e Durrësit karakterizohet nga përleshje të shumta për pushtet dhe sundim nga fuqitë të largëta. "Qyteti u rrethua nga Ostrogoti Teodorik në vitin 481 dhe u sulmua nga Bullgarët në shekujt 10 dhe 11. Ai u pushtua në 1082 nga aventurieri norman Robert Guiskardi dhe më pas u kaloi Bizantinëve, në 1185 u pushtua nga mbreti William II i Sicilisë. Në fillim të shekullit të 13-të, Durrësi u kaloi Venedikasve, në 1258 mbretit Manfred të Sicilisë dhe në 1272 Karlit I Anzhu, mbret i Napolit dhe Sicilisë. Durrësi u aneksua (1333) nga Akea, një principatë Greke dhe u pushtua në 1336 nga forcat e Stefan Dushanit, mbret i serbëve. Pas vdekjes së Dushanit (1355), Durrësi i kaloi familjes shqiptare të Topiave."⁷ Nga arkitektura e kësaj periudhe të trazuar, pak i ka rezistuar kohës. Mbetjet mund të konsiderohen si bazë për ndërtesat e mëvonshme ose nën to si arkeologji. Një nga strukturat e mbetura është depoja e ujit mesjetare që njihet si Cisterna mesjetare.

⁷ Enciklopedia Britannica, Historia e Durrësit, Shqipëri



Figurë 19 – Fortifikime mbresëlënëse që datojnë nga Periudha Bizantine

Megjithatë, nga periudha kur qytetin e morën Venecianet në 1392, ekzistojnë mbetje arkitektonike të cilat kanë mbijetuar deri më sot. Venecianët ishin ndërtues ekspertë të fortifikimeve dhe synonin të mbronin zonat e tyre tregtare në Mesdhe. Durrësi ishte një pjesë e rëndësishme e këtij rrjeti tregtar detar dhe, si rrjedhim, duhej mbrojtur shumë mirë. Nga kjo periudhë, Durrësi trashëgon një nga veprat më të shquara historike të arkitekturës, Kullën Veneciane ose Torren që gjendet në pikën ku qyteti lidhet me detin, ndërmjet së vjetrës dhe së resë.

Perandoria Osmane ishte një rivale e fortë për Venecian. Në vitin 1501 ata e pushtuan qytetin dhe e morën nën kontroll Durrësin për më shumë se 500 vjet deri në Luftën e Parë Ballkanike të viteve 1912-1913. Pak objekte me vlera arkitektonike kanë mbetur nga kjo periudhë. Më e spikatura është Banja Turke ose Hamami, i ndërtuar rreth shekullit të 18-të. Hamami Mesjetar i Durrësit është monument kulture i kategorisë së parë dhe e mori këtë status në vitin 1973. Pjesa qendrore e objektit mbulohet nga një kupolë, ndërsa në pjesën e poshtme karakterizohet nga harqe prej guri. Ndrëçimi mundësohej nëpërmjet hapësirave të vogla në muraturën e kupolës dhe tri dritareve të rrumbullakëta në kulmin e kupolës. Hamami ngrohej nga avulli që qarkullonte me anë të tubave të qeramiks dhe përftohej nga furra që ndodhej në pjesën e pasme. Pas tërmetit të vitit 2019 monumenti u inspektua nga specialistët pasi pësoi disa dëme mesatare. U shfaqën disa çarje të cilat kanë nevojë për ndërhyrje të menjëhershme për të shmangur përkeqësimin e dëmit. Një projekt është lancuar nga MK-ja, i cili duhet të zbatohet së shpejti. Një monument tjetër arkitektonik otoman është shtëpia e Aleksandër Moisiut që gjendet brenda mureve, pranë Amfiteatrit e cila shërben si muze etnografik. Shtëpia u ndërtua nga një familje tregtare në shekullin e 19-të në të cilën aktori i famshëm Aleksandër Moisiu kaloi një pjesë të jetës së tij. Në vitin 1973 u shpall monument kulture i kategorisë së parë. Ky objekt është një shtëpi dykatëshe me çardak. Shtëpia mbulohet me një çati me tjegulla lokale dhe karakterizohet nga dysheme dhe tavane druri. Fasada është dekoruar me gurë të gdhendur; shkallët janë ndërtuar me blloqe guri dhe kangjella të punuara me dorë. Një plan dhe projekt konservimi është hartuar nga MK-ja që duhet të zbatohen së shpejti. Gjatë sundimit të perandorisë Osmane kishte tolerancë ndaj fesë, por fatkeqësisht ka mbetur vetëm një kishë katolike. Pranë këtyre objekteve të çmuara gjenden disa shtëpi të periudhës Otomane, në zonën afër Amfiteatrit, ruajtja e të cilave duhet konsideruar për tipologjinë e tyre arkitektonike, të mbuluara me çati prej druri që shtrihet përtej murit dhe oborrit të brendshëm.



Figurë 4 - Fragment i monumenteve të zonës A (Ministria e Kulturës)

C.3.2 Gjysma e parë e shekullit të 20-të

Arkitektura e krijuar në shekullin e 20-të në Durrës është veçanërisht në rrezik. Kjo periudhë ndërtimi nuk konsiderohet me vlera për qytetin dhe shpesh vlerësohet shumë më pak se periudhat paraardhëse. Kjo përfshin trashëgiminë e ndërtuar në gjysmën e parë të shekullit të 20-të; për këtë arsye, dy nënseksione të PMI-së i kushtohen kësaj periudhe. Megjithëse kjo mund të mos duket e rëndësishme, krahasuar me mbetjet e dy shekujve të mëparshëm, mbrojtja e këtyre strukturave u shërben tre qëllimeve:

- 1) Ato janë shenja të rëndësishme në historinë e qytetit sepse tregojnë historinë e Durrësit
- 2) Megjithëse moderne, ato respektojnë shkallën njerëzore krahasuar me ndërtesat e larta të ndërtuara në masë.
- 3) Këto ndërtesa nuk kanë themele të thella dhe ruajnë mbetjet arkeologjike nën to.

Trashëgimia e ndërtuar në fillimin e shekullit të 20-të mund të ndahet më tej:

- Ndërtesat vernakulare të cilat janë tradicionale dhe kanë me shume natyrë rurale - Këto struktura gjenden në shpatet e kodrave por gjithashtu janë të pranishme në numër të kufizuar në qendër të qytetit. Shumica e tyre janë në gjendje të keqe.
- Ndërtesa banimi të natyrës borgjeze, ndërtesa tregtare në lagje banimi sipër rrugëve kryesore tregtare - Shumë prej tyre përfshijnë detaje të arkitekturës neoklasike (ballkone, kolona, detajet këndore të mureve, statuja, etj).



Figurë 5 – Ndërtesat Popullore janë një pjesë e rëndësishme e historisë së Durrësit (G. Reynal)



Figurë 6 – Trashëgimia kulturore në formën e stilit borgjez dhe ndërtesave tregtare (G. Reynal)

Kjo trashëgimi është struktura bazë e lagjeve tradicionale. Shtëpitë në stilin borgjez shpesh përzihen me shtëpitë në stilin vernakular. Rrugët kryesore tregtare të kësaj zone shpesh kanë ruajtur shtrirjen e ndërtesave origjinale tregtare. Brenda kësaj zone është ruajtur struktura e vjetër urbane me rrugicat dhe sheshet e vogla karakteristike për këtë lloj lagjeje. Ruajtja e kësaj trashëgimie kërkon ruajtjen jo vetëm të elementeve më të shquar por edhe mbrojtjen e hapësirave të rrugëve dhe rrugicave.



Figurë 7 – Majtas, rrugicat dhe ndërtesat që ende ekzistojnë. Figurë 24 – Djathtas, Rruga Tregtare (G. Reynal)

Ndërtesat administrative të viteve 1930 të pranishme në Durrës janë një dëshmi e zhvillimit të administratës së qytetit paralelisht me zhvillimin e tij ekonomik. Këto përfshijnë Bashkinë, Bankën e Shqipërisë, hyrjen e Portit, gjykatën, stacionin e vjetër të trenave. Ato karakterizohen nga një arkitekturë cilësore, e ruajtur mirë. Ajo strukturon hapësirat publike, përfshirë Sheshin e Bashkisë. Çështje e rëndësishme që ngrihet është konservimi dhe restaurimi i trashëgimisë private të kësaj periudhe dhe mbi të gjitha evidentohen dy ndërtesa të shquara, të ndërlidhura me historinë e Durrësit të cilat janë Vila e Mbretit Zog dhe Hotel Vollga përgjatë shëtitorës buzë detit.



Figurë 8 – Majtas, Ndërtesa e Bashkisë, përfaqësuese e fillimit të shekullit të 20-të. Figurë 9 – Djathtas, hyrja e portit (G. Reynal)

C.3.3 Gjysma e dytë e shekullit të 20-të

Kjo periudhë është po aq e rëndësishme sa gjysma e parë e shekullit të 20-të. Shumë struktura të ndërtuara gjatë gjysmës së dytë të shekullit, gjatë periudhës së regjimit komunist, kanë vlerë dhe kontribuojnë për qytetin. Gjatë zhvillimit të rëndësishëm qyteti zgjerohet në veri dhe strukturon qendrën e tij administrative. Zona industriale gjendet në lindje. Një plan urban strukturon shtrirjen e qytetit dhe ndërtohen objekte publike, shumë banesa sociale. Rëndësia e kësaj trashëgimie historike dhe vlera e saj është e rëndësishme të theksohet sepse përfaqëson një periudhë të rëndësishme për Shqipërinë dhe është gjithashtu përfaqësuese e rëndësishme e lëvizjes së arkitekturës ndërkombëtare të mesit të shekullit të 20-të. Shumë ndërtesa publike u ndërtuan në këtë periudhë përfshirë ato administrative (prefektura, posta), kulturore (pallati i kulturës, muzeu i luftës) dhe sportive (pallati i sportit, stadiumi).



Figurë 27 –Majtas, Pallati i Kulturës, Djathtas, Pallati i sportit (G. Reynal)

Ndërtesat që funksionojnë si banesa kolektive janë shumë karakteristike dhe përbëhen nga rreshta të gjatë apartamentesh katër deri në pesë kate të larta. Banesat kolektive në periferi janë shumë të degraduara. Këto banesa u janë shitur banorëve të tyre në fund të periudhës komuniste. Banorët, për arsye ekonomike, nuk kanë mundur t'i mirëmbajnë ato. Gjendja e tyre e degraduar i delegohet gjithashtu cilësisë së dobët të ndërtimit të kohës (ndërtim i shpejtë, materiale të dobëta).



Figurë 28 – Banesat sociale të ndërtuara gjatë zgjerimit të qytetit (G. Reynal)

Hapësirat publike që strukturojnë zgjerimin e qytetit modern kanë nevojë për studim dhe njohje. Aksi urban më i rëndësishëm është ai i Muzeut të Luftës në vazhdimësinë e hyrjes në Durrës. Ky aks drejt Muzeut të Luftës, trajtohet si një qendër tregtare urbane me kafene në hapësirat e gjelbra përgjatë rrugës. Në gjatësinë e këtij aksi janë rreshtuar ndërtesa banimi të së njëjtës periudhë. Struktura ortogonale e rrugëve të lagjeve të reja në veri të aksit të Muzeut të Luftës është e identifikueshme dhe do të shërbejë si një strukture bazë për zhvillimin e të gjithë zonës deri në ditët tona.



Figurë 29 – L II B, Monument përkujtimor

Shumë e ndryshme, por njëkohësisht shumë karakteristike për kulturën urbane shqiptare, trashëgimia e periudhës komuniste është gjithashtu një trashëgimi e vlefshme. Objektet publike ende funksionojnë dhe kryejnë funksionin e tyre. Hapësirat publike janë cilësore dhe plotësojnë nevojën e qytetit. Sigurisht që ndërtesat përreth këtyre hapësirave publike (veçanërisht aksi i Muzeut të Luftës) përfaqësojnë vlera arkitektonike, një interes urban të pamohueshëm me domethënie historike dhe integritet në ruajtjen e tyre.

Figure 30 – Harta e trashëgimisë moderne të Durrësit (G. Reynal)

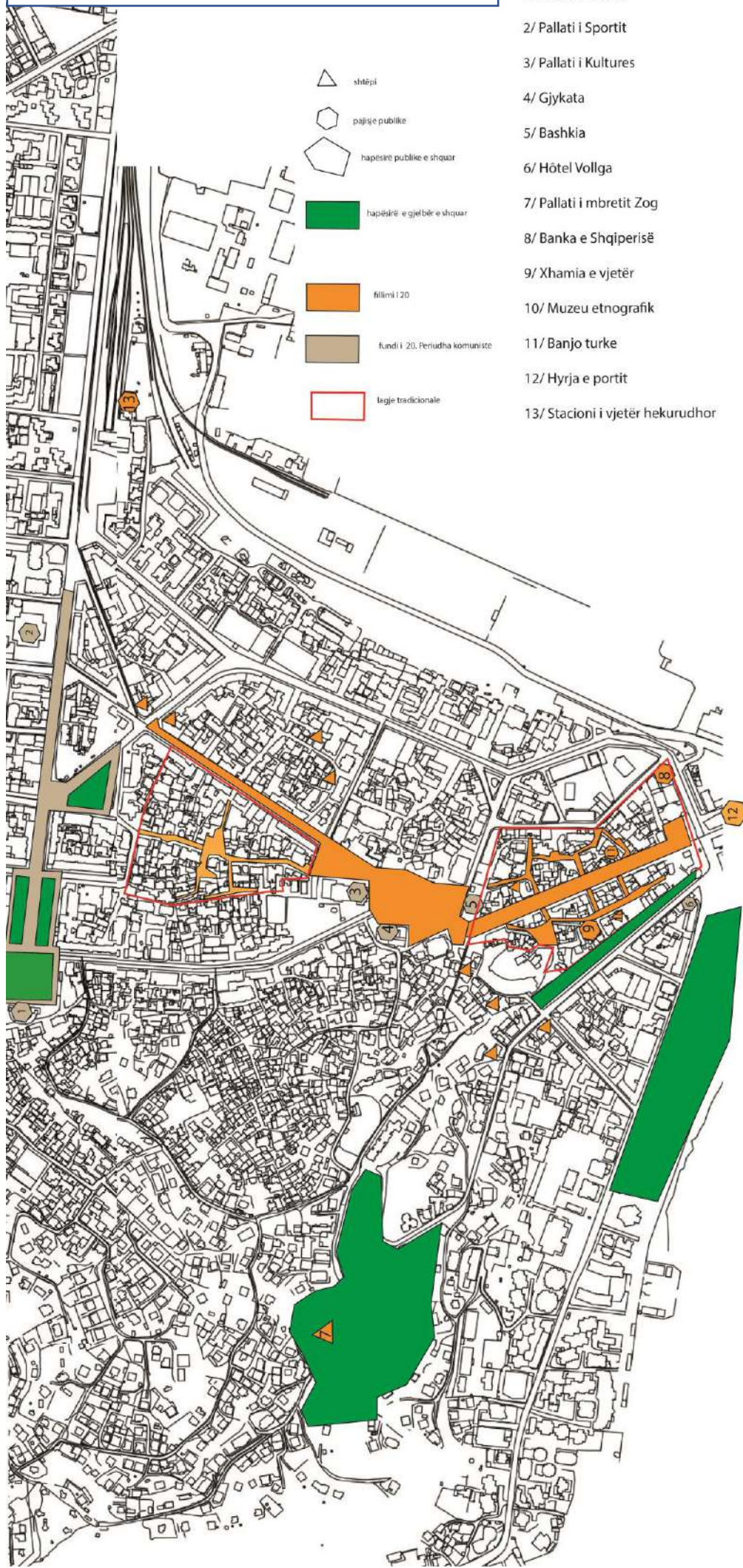

C.4 Një vështrim i përgjithshëm mbi peizazhin urban dhe trashëgiminë

Durrësi është një qytet gjithnjë në ndryshim. Projektet e fundit të mëdha të infrastrukturës civile, si shëtitoret buzëdetit, janë pothuajse në përfundim dhe puna vazhdon në shumë nga rrugët dytësore që të çojnë në port. Qyteti pati një impakt të madh negativ nga një tërmet i fuqishëm me madhësi 6.4 ballë në 26 nëntor 2019, i cili vrau 51 vetë, plagosi mbi 3000 të tjerë, dhe dëmtoi rëndë më shumë se 500 ndërtesa. Ky ishte dëmtimi më i rëndë në Shqipëri në 99 vjet. Sheshi kryesor publik përfundoi gjithashtu kohët e fundit. Paralelisht zhvillohen projekte të shumta private të të gjitha formave dhe madhësive. Trashëgimia kulturore e Durrësit është subjekt i presioneve të forta që lidhen me zhvillimin aktual urban të tij. Efektet e këtij presioni u ndjenë dhe u dëshmuar gjatë gërmimeve pesë- vjeçare të Misionit Arkeologjik Franko-Shqiptar.

Zhvillimi urban i Durrësit u përcaktua nga vendndodhja e tij natyrore, veçanërisht e favorshme për vendbanimet dhe veprimtarinë portuale duke ofruar një zonë shumë të mbrojtur që hapet në lindje. Kjo i nënshtrohet një kufizimi të dyfishtë; vendin e mbronte një rrip toke në perëndim dhe prania e një kënetë në lindje. Shtrirja e qytetit midis këtyre dy pengesave mund të ndodhte vetëm në veri, në një rrip toke në formën e një dardhe e cila vinte duke u ngushtuar. Në mënyrë të ngjashme, lidhjet me zonën përreth ishin veçanërisht të vështira. Kishte vetëm një rrip në jug përgjatë bregdetit dhe një korridor në veri deri në tharjen e kënetës në vitet 1970. Sot, drejtimet e rrugëve kryesore dhe hekurudhave vazhdojnë të ndjekin këtë rrip toke. Harta antike më poshtë ilustron elementet e Durrësit.

C.4.1 Nën efektin e urbanizimit të shpejtë

Iniciativat private në sektorin e pasurive të patundshme janë joproporcionale dhe, në shumë raste, të pakontrolluara në lidhje me historinë e qytetit. Ndërtesat me funksion banim dhe biznes, disa prej të cilave kanë mbetur të papërfunduara për vite me radhë, janë ndërtuar afër qytetit antik, brenda kufijve të tij ose në shpatet e pjerrëta të kodrës përgjatë detit—një shkollë private me arkitekturë neo-antike dominante përballë mureve. Në shumë zona të mbrojtura janë bërë ndërtime ndërsa, në të njëjtën kohë, ndërtesa shumë interesante historike janë braktisur, të tilla si Hotel Vollga pranë kullës Veneciane ose Vila e Mbretit Zog. Dy-tre vitet e fundit vihen re ndërtime të reja që shfaqen në zonat e vjetra të cilat respektojnë vëllimin e atyre ekzistuese por duke krijuar një histori të rreme arkitektonike, të tilla si në Disney (elemente arkitektonike voluminoze dhe dominante, trarë, frontone, kolonada dhe ngjyra të forta). Restaurimet e shtëpive neoklasike janë realizuar në një numër shumë të kufizuar.

Organizimi i hapësirave publike ndjek të njëjtën tendencë. Projektet komplekse të dizajnit nuk kanë lidhje organike me përdorimet reale të tyre dhe sigurisht që janë të shtrenjta. Karakteristikat e tyre nuk lehtësojnë vazhdimësinë e hapësirave në shkallë qyteti. Sheshi para Bashkisë dhe veçanërisht sheshi para hyrjes së portit nuk kanë lidhje me zhvillimin historik dhe të suksesshëm të dy rrugëve kryesore tregtare. Në të njëjtën kohë, hapësirat e tjera publike nëpër lagje janë lënë pas dore dhe pothuajse nuk mirëmbahen. Gjithashtu, vihet re një përkeqësim i dukshëm i lagjeve të trashëgimisë të fillimit të shekullit të 20-të. Sidoqoftë, disa ndërtesa përgjatë dy rrugëve tregtare janë restauruar ose janë në proces restaurimi. Situata në zemër të blloqeve është shumë e degraduar, kjo nënkupton rrezikun që këto struktura shpejt mund të zhduken.

Duhet përmendur gjithashtu trashëgimia e mesit të shekullit të 20-të. Këto struktura janë dëshmitare të historisë së vendit të kësaj periudhe dhe karakterizohen nga tiparet e arkitekturës të kësaj periudhe. Objektet përfaqësuese janë ato publike, si prefektura, gjykata, pallati i kulturës, pallati i sportit dhe Muzeu i Luftës. Më pak të evidentuara janë ndërtesat me funksion strehimin social,

shume karakteristike të këtyre viteve të cilat përfaqësojnë një pjesë të rëndësishme të historisë së qytetit. Pas rënies së komunizmit, këto banesa iu dhanë banorëve të tyre. Pas ndryshimit të pronësisë gjendja e tyre u përkeqësua ndjeshëm për arsye se banorët nuk ishin në gjendje të paguanin për mirëmbajtjen. Sidoqoftë, disa prej tyre kanë një funksion të rëndësishëm në peizazhin urban të Durrësit, pasi ato kornizojnë hapësirat kryesore publike të projektuara në atë kohë, siç është rruga përpara muzeut të Luftës.

Duke analizuar mbetjet arkeologjike, më të rëndësishmet janë Amfiteatri, pjesë të murit pranë bregdetit dhe Kulla Veneciane. Mbetje të tjera domethënëse ende të pazbuluara plotësisht përfshijnë Forumin Bizantin, një hapësirë boshe në qytet me gjithë kolonat e tij janë të ngritura dhe Termat Romake nën Pallatin e Kulturës. Trashëgimia arkeologjike nuk duket të jetë një vektor i zhvillimit. Në të vërtetë, shumica e aktivitetit arkeologjik konsiston në gërmimet gjatë ndërtimeve, të cilat më pas shkatërrohen ose mbulojnë. Gjetjet e rëndësishme nuk janë zhvilluar dhe në shumicën e rasteve, mbulojnë. Në investimet publike, mbetjet arkeologjike janë reduktuar në minimum ose injoruar plotësisht si në rastin e sheshit para bashkisë - një zonë e rëndësishme për të perceptuar qytetin antik. Këto mbetje sigurisht që mund të kishin përmirësuar dhe frymëzuar zhvillimin e sheshit.



Figurë 10 – Hotel Vollga në një vend të spikatur, ende i braktisur

Cilat janë orientimet e PMI-së referuar këtyre vëzhgimeve?

Përmirësimi i trashëgimisë arkeologjike nuk mund të realizohet pa bashkëveprim ndërmjet trashëgimisë të shekujve 19 dhe 20. Nocioni i trashëgimisë është një i tërë dhe Durrësi karakterizohet nga kjo tërësi. Pjesa më e madhe e trashëgimisë së shekullit të 19-të dhe e gjysmës së parë të shekullit të 20-të ndodhet mbi zonat e pasura me arkeologji. Nëse këto ndërtesa të vjetra ruhen, mbetjet arkeologjike nën to do të ruhen. Kufizimi i ndërtimeve në gjurmët e ndërtesave ekzistuese do të bëjë që mbetjet e fundit të mbrohen.

C.5 Zonat e mbrojtura arkeologjike A dhe B

Për të mbrojtur arkeologjinë e njohur dhe të panjohur nën qytetin aktiv, qeveria miratoi një seri rregulloresh në lidhje me zhvillimin e ndërtimit në qendër. Në vitin 2018, në zbatim të detyrimeve të Ligjit Nr. 27/2018 me propozim të Ministrit dhe me Vendim të Këshillit të Ministrave, zonat arkeologjike "A" dhe "B" përbëjnë hapësirën e mbrojtur urbane të arkeologjisë, historisë dhe vlerave kulturore të qytetit të Durrësit. Zonat A dhe B u kategorizuan sipas dendësisë dhe rëndësisë së gjetjeve arkeologjike.

C.5.1 Evoluimi dhe themelimi

Qyteti i Durrësit ka disa rregullore planifikimi që orientojnë planifikimin urban dhe lëshimin e lejeve të ndërtimit në lidhje me trashëgiminë arkeologjike në Zonat A dhe B. Këto zona të mbrojtura arkeologjike u krijuan me vendim të Këshillit të Ministrave nr.786 më 26 dhjetor 2018. Projektet e zhvillimit si dhe ato të restaurimit, konservimit në këto zona fillimisht duhet së pari të kenë miratimin e Këshillit Shkencor të Institutit Kombëtar të Trashëgimisë Kulturore IKTK pasuar më tej nga miratimi i Këshillit Kombëtar të Trashëgimisë Kulturore Materiale (KKTKM). Projekt-idetë dhe projektet e zbatimit janë gjithashtu subjekt i shqyrtimit për vendimmarrje përpara zbatimit. Në rast se zbulohen gjetje të rastësishme gjatë zbatimit të projekteve, ato ndërpriten menjëherë në përputhje me nenin 145 të ligjit nr.27/2018. Drejtuesi teknik ose zhvilluesi njofton me shkrim për gjetjet e zbuluara organet e vetëqeverisjes vendore dhe drejtoritë rajonale të trashëgimisë kulturore. Procedura duhet të jetë në përputhje me dispozitat e ligjit nr. 27/2018.

1. Zona A është zona me dendësinë më të lartë arkeologjike, gjithashtu, zona ku ekziston trashëgimia moderne e fillimit të shekullit të 20-të. Qëllimi i rregullores është të pajtojë këto dy kufizime. KKTKM-ja duhet të vlerësojë të gjitha projektet e vendosura në Zonën A. Ky është një kontroll paraprak dhe një vlerësim zyrtar. Kështu, KKTKM-ja duhet të kontrollojë dhe të vërtetojë:

a) mirëmbajtjen, restaurimin dhe konservimin e integruar të monumenteve të kulturës dhe strukturave arkeologjike, pas shqyrtimit dhe miratimit të projektit nga Këshilli Kombëtar i Trashëgimisë Kulturore të Prekshme (këtu nën KKTKM);

b) metodat e testimit, të tilla si sondazhet që nuk kërcënojnë shtresat arkeologjike, kërkimet gjeofizike, regjistrimin digjital të terrenit, siç parashikohet nga vendimi i KKTKM-së;

c) zhvillimin e projekteve të kërkimit shkencor të miratuara nga Këshilli Shkencor i Institutit të Arkeologjisë, pas shqyrtimit dhe miratimit nga KKTKM-ja;

ç) rindërtimin e rrugëve dhe të gjitha punimet në rrjetin inxhinierik, në përputhje me projektet e miratuara nga KKTKM-ja;

d) rindërtimin e ndërtesave ekzistuese pa ndryshime në gjurmën e tyre, me kusht që vëllimi i tyre të mos kërcënojë pasurinë kulturore nëntokësore, në përputhje me projektet e miratuara nga KKTKM-ja;

dh) ngritja e konstruksioneve të lehta (prej druri, qelqi, plastike, metali) në lartësinë maksimale të një kati, për qëllime të informacionit publik mbi aktivitetet arkeologjike dhe të trashëgimisë kulturore dhe nevoja të tjera të rikualifikimit urban të zonës, si më poshtë:

- i. konstruksionet duhet të jenë lehtësisht të çmontueshme dhe në asnjë rast nuk duhet të dëmtojnë nëntokën dhe peizazhin.

- ii. projekti për ngritjen e konstruksionit të lehtë do të aprovohet nga KKTKM-ja dhe në çdo rast duhet të përcaktojë qartë qëllimin, kornizën kohore dhe vendndodhjen e strukturave.
- iii. instalimi duhet të ndërmerret nën mbikëqyrjen e institucioneve të specializuara shtetërore.

Projektet për ndërhyrjet e lejuara në zonën arkeologjike "A" të qytetit të Durrësit, të parashikuara në nënparagrafët "ç", "d" dhe "dh" të paragrafit 1 të këtij neni, do të rishikohen dhe miratohen nga KKTKM-ja dhe do të ndjekin procedura në përputhje me ligjin për planifikimin dhe zhvillimin e territorit.

KKTKM

2. Zona B është zona me dendësinë më të vogël arkeologjike dhe rregullorja është më fleksibël, por KKTKM-ja luan një rol mbizotërues. Sipas nenit 4, VKM 786, KKTKM-ja, përveç ndërhyrjeve të lejuara në zonën arkeologjike "A" të qytetit të Durrësit, në zonën arkeologjike "B" do të lejohen ndërtime të reja të miratuara nga KKTKM-ja, si më poshtë:

- i. Projektet për ndërtimet e reja shqyrtohen dhe miratohen nga KKTKM-ja dhe ndjekin procedurën në zbatim të ligjit për planifikimin dhe zhvillimin e territorit.
- ii. Ndërtimet e reja do të lejohen vetëm pasi të kenë përfunduar testimet e parashikuara nga KKTKM-ja bazuar në potencialin arkeologjik të zonës.
- iii. Gërmimet arkeologjike do të ndërmerren në zbatim të dispozitave të KKTKM-së dhe pas lidhjes së marrëveshjes përkatëse, një nga palët e së cilës në çdo rast do të jetë Instituti Kombëtar i Trashëgimisë Kulturore.

Për të dy zonat A dhe B parashikohen ndëshkime për mosrespektimin e këtyre dispozitave (ndërprerja e punës ndërtimore brenda 24 orëve dhe madje ndjekje penale ligjore). Këto dispozita janë shumë mbrojtëse dhe i përgjigjen një presioni shumë të fortë për ndërtime që është ushtruar që nga vitet 2000.

Zona Arkeologjike "A" dhe "B" e qytetit të Durrësit

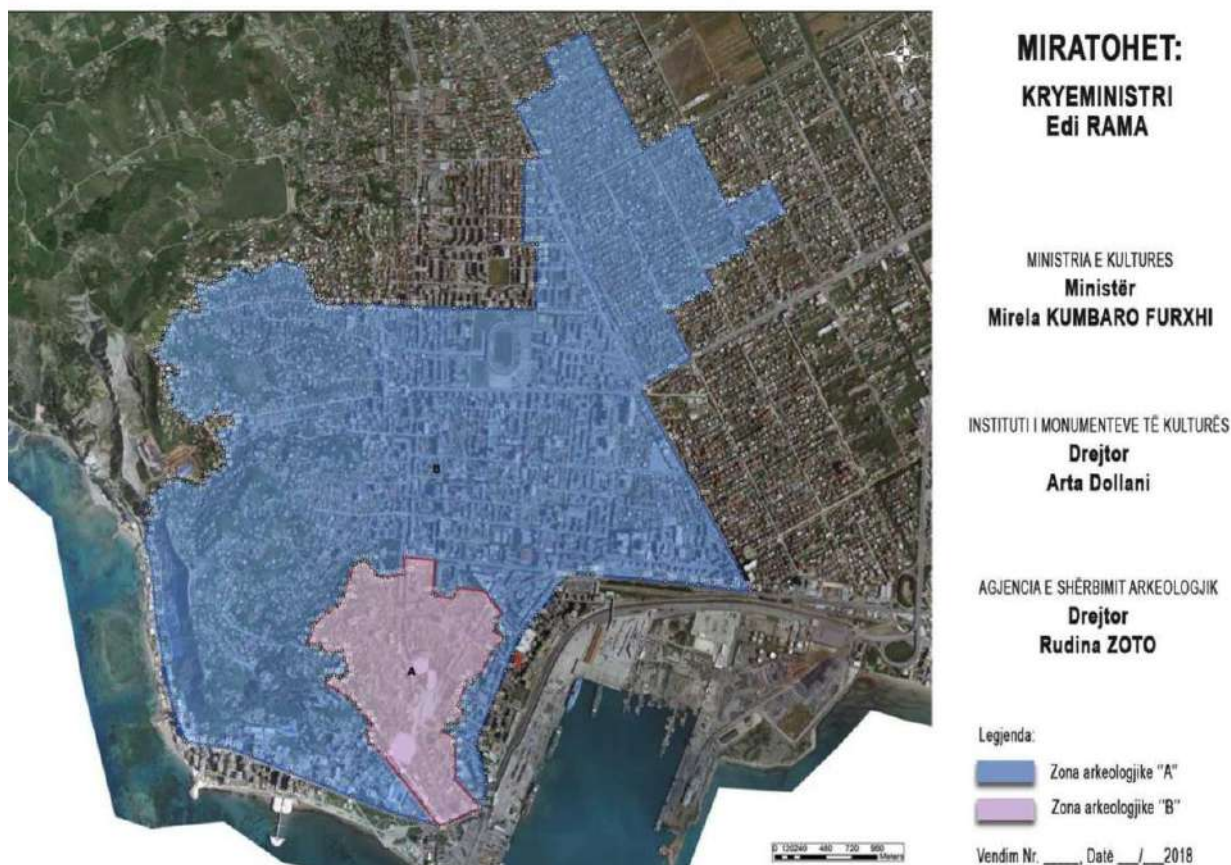

Figurë 32 –Zonat e mbrojtura arkeologjike A dhe B të Durrësit brenda kontekstit urban (Ministria e Kulturës)

C.5.2 Monumentet

AMFITEATRI

Amfiteatri është një nga monumentet kryesore të antikitetit i ndërtuar gjatë dekadave të para të shekullit II, ndoshta gjatë sundimit të perandorit Romak Hadrian. Ndryshe nga Amfiteatrot e tjerë të asaj kohe të ndërtuar tërësisht në një terren të rrafshët, ai mbështetet pjesërisht në shpatin e një kodre për të siguruar mbështetjen në njërën anë të shkallares, ndërsa pjesa tjetër është e ngritur në tokë të rrafshët. Ka një paraqitje eliptike me përmasa të jashtme rreth 132 m x 113 m; dimensionet e brendshme rreth 61x42 m në lartësinë 20 metra. Një bazë e lartë 2.5 metra rrethon arenën dhe parapetin, prapa së cilës qëndronte shkallarja. Baza përmbante disa pasazhe me qemer për hyrjen e kafshëve dhe gladiatorëve në arenë. Zonat që shërbyen për të mbajtur kafshët (aksesoheshin përmes galerive) ruhen në anën verilindore të shkallares, të zbuluara gjatë gërmimeve arkeologjike. Pas bazës, *praecinctio* (shtegu i parë) me gjerësi 2.5 m, i lejonte spektatorët të uleshin në katër rreshtat e parë të shkallares. Mbi këtë shtresë shtrihet një shteg tjetër ku gjenden hyrjet (*vomitorium*) të galerive të brendshme, të cilat furnizonin *maenianium-in* e parë (ballkon) të *cavea-s* (shkallare). Amfiteatri u shpall monument kulture në 1973. Deri më tani, është gërmuar më pak se gjysma e monumentit, e përbërë nga shkallarja, galeritë dhe *maenianium-et*.



Figurë 33 – Imazh satelitor i Amfiteatrit

Gjatë shekujve, Amfiteatri ka pësuar modifikime dhe përdorime të ndryshme. Disa galeri u përdorën si kishë (sot, një kishëz bizantine është qartësisht e dukshme), ndërsa pjesët e tjera u përdorën si varrezë. Arena qendrore u pushtua nga shtëpitë gjatë epokës osmane, ndërsa sot është kryesisht e mbushur me mbeturina nga prishjet dhe shembjet.



Figurë 11 - Hyrjet dhe kalimet e këmbësorëve



Figurë 12 - Kufiri i qytetit jugperëndimor



Figurë 13 - Kufiri i qytetit lindor



Figurë 37 - Tuneli dhe pjesa veriore



Figurë 38 - Kapela Bizantine



Figurë 39 - Mozaikët



Figurë 40 - Galeria e brendshme

Përshkrim i shkurtër:

Kalaja e Durrësit është kompleksi i fortifikimeve, kryesisht nga periudha mesjetare, që përfshin edhe pjesë të ndërtuara në periudhën osmane. Kalaja mesjetare ndodhet në skajin jugperëndimor të gadishullit të Durrësit. Nga muret antike të vona të Durrësit, shtrirjet e mëposhtme janë të dukshme - ato kanë nivele të ndryshme konservimi, valorizimi dhe prezantimi.

Pjesa 1 Fragmenti që përfshin katër kulla në anën jugperëndimore është sot zona e ruajtur më mirë. Sidoqoftë, linja e mureve të fortifikimit që shkon nga citadela në drejtimin juglindor është prishur në shumë pjesë. Seksionet e mbetura janë të mirëkonservuara, të integruara në strukturën urbane dhe të dallueshme qartë.

Observacione mbi Pjesën 1:

- Kjo pjesë ka një nivel të mirë **mbrojtjeje** (statusi i mbrojtjes si Kategoria I).
- **Konservimi** strukturor dhe arkitektonik është thelbësor, por disa pjesë janë prekur nga tërmeti 2019 dhe kanë nevojë për ndërhyrje strukturore (një projekt ruajtjeje për stabilizimin dhe rindërtimin po vazhdon). Monumenti ka nevojë për ndërhyrje të vazhdueshme konsoliduese, por është në gjendje të mirë.
- Për sa i përket **paraqitjes** dhe **valorizimit**, kjo pjesë e fortifikimeve është e integruar mirë me zgjidhjet e peizazhit për ekspozimin e saj, por brezi i gjelbër përgjatë anës së tij të jashtme, instalacionet artistike dhe disa panele shpjegues janë shumë të konsumuar
- Ka një **Aksesibilitet** të mirë për këmbësorët - dhe automjetet gjithashtu; mundësi të kufizuara parkimi përgjatë rrugës.

Potenciali për sa i përket tërheqjes turistike është shumë i lartë për arsye të nivelit të lartë të Integritetit dhe Autenticitetit, edhe pse vetëm në anën e jashtme.



Figurë 14 - Pjesë të mureve fortifikuese

Pjesa 2 Pjesa më e lartë e kompleksit të fortifikimit përfshin katër kullat e kështjellës Mesjetare dhe shtrirjen e tyre në drejtimet jugore dhe lindore (fortifikimet pjesa n. 3): vija e parë lidh terren me fragmentin. (A) përgjatë Amfiteatrit. Linja tjetër (3) përfshin disa fragmente që zbresin në sheshin Liria, duke kaluar ndërmjet Amfiteatrit dhe Xhamisë së Madhe dhe vazhdon përgjatë rrugës Grigor Durrsaku.

Observacione mbi Pjesa 2:

- Kjo pjesë ka një nivel të mirë të **mbrojtjeje** (statusi i mbrojtjes si Kategoria I).
- **Konservimi** strukturor duket mjaft i mirë por rekomandohet një vlerësim për disa pjesë të palidhura që mund të jenë prekur nga tërmeti i vitit 2019. Ndërhyrja arkitektonike e konservimit duhet të planifikohet, veçanërisht për kullat veriore.
- Për sa i përket **prezantimit** dhe **valorizimit**, kjo pjesë e fortifikimeve ka nevojë të planifikohen masa urgjente pasi është shumë e vështirë të kuptohet kompleksi i monumentit dhe të perceptohet bërthama e vjetër e kalasë dhe lidhja e saj me pjesët e tjera të fortifikimit.
- **Aksesibiliteti nga këmbësorët** është i pamundur nga bërthama e qytetit për shkak se kalimet ekzistuese të vjetra janë mbyllur nga gardhe dhe ndërtime të paligjshme. Sidoqoftë, disa dekada më parë, ishte e mundur të arrihej në këto zona nga pasazhet afër Amfiteatrit. Pjesa e sipërme e kalasë mund të arrihet vetëm me makinë, por s'ka mundësi parkimi .
- **Potenciali për sa i përket tërheqjes turistike** është shumë i lartë për shkak të pamjes mahnitëse që mund të shihet nga lart. Për më tepër, kullat e braktisura ose të fshehura në anën veriore duket se mbrojnë nivelin e lartë të Autenticitetit dhe Integritetit që duhet të valorizohet nga prezantimi. Duhet të miratohet një plan specifik për heqjen e ndërtimeve të paligjshme/shpronësimit dhe për sistemin e ndriçimit për të evidentuar peizazhin.

Pjesa 3 This is the extension of the fortification walls from the castle to the southern and eastern directions.

- Kjo pjesë ka një nivel të mirë **mbrojtjeje** (statusi i mbrojtjes si Kategoria I) megjithëse duhet të parashikohet një hapësirë më e përshtatshme për ruajtjen e sa.
- **Konservimi** strukturor është i mirë dhe duhet të planifikohet ndërhyrja arkitektonike e konservimit si një ndërhyrje parandaluese si dhe të vazhdojë mirëmbajtja periodike.
- Për sa i përket **prezantimit** dhe **valorizimit**, kjo pjesë e fortifikimeve ka nevojë për masa për të harmonizuar pjesë të ndryshme të mureve dhe për të lejuar një perceptim më të plotë të kompleksit të monumentit.
- **Aksesibiliteti nga këmbësorët** është i mundur nga qendra e qytetit dhe pjesa lindore edhe pse pjesa e sipërme e kalasë nuk mund të arrihet.
- **Potenciali për sa i përket tërheqjes turistike** është shumë i lartë .

Pjesa 4 Linjat lindore janë më të degraduarat dhe mbetjet janë shumë të kufizuara, duke përjashtuar nivele të ndryshme të strukturës së brendshme urbane krahasuar me nivelin e jashtëm dhe rrugët përkatëse.



Figurë 42 - Mbetjet e themeleve të fortifikimeve



Figurë 43 - Mbetjet e mureve të fortifikimit që përfshihet në ndërtesa

Observacione mbi Pjesa 4:

- Kjo pjesë është pa **mbrojtje** (jo në listë ose harta). Elementi i mbetur duhet të hartëzohet dhe të listohet për mbrojtje.
- **Konservimi** strukturor komprometohet nga ripërdorimi i përfshirjes së tij në konstruksionin e ndërtuar duke përdorur muret. Mbetjet e kufizuara arkeologjike duhet të konsolidohen dhe ruhen.
- Për sa i përket **prezantimit** dhe **valorizimit**, kjo pjesë e fortifikimeve ka nevojë për masa urgjente për të lejuar evidentimin e kompleksit të fortifikimit që ishte atje. Duhet të parashikohet një plan për të hequr parkimin mbi nivelin e murit dhe një hapësirë sigurie.
- **Aksesibiliteti** për këmbësorët dhe makinat është i mundur nëpërmjet të gjithë linjës së qarkut të murit lindor.
- **Potenciali për sa i përket tërheqjes turistike** të kësaj pjese nuk është i lartë por kontribuon për të kuptuar plotësisht rolin antik të qytetit. Prandaj, ndërhyrja për ruajtjen, konservimin dhe prezantimin duhet të planifikohet edhe për këtë pjesë të mureve.

Pjesa 5 Një segment tjetër i shkëputur nga muri juglindor që përbëhet nga pak mbetje në nivelin e tokës. Muri mund të gjurmohet në mbetjet e izoluar të rrafshuara në tokë, prapa ish-bankës së shtetit.

ROTONDA/(*Macellum*-i, Forumi Bizantin)

Pazari i Vjetër u zbulua në 1987-1990 dhe u shpall monument kulture në 2003. Gërmimi zbuloi rrënojat e forumit të *macellum*-it të periudhës Bizantine. Supozohet se monumenti u ndërtua në shekullin e 2-të para Krishtit deri në shekullin e 4-të pas Krishtit dhe i shërbeu atij funksioni deri në shekullin e 7-të. Më vonë, forumi u shndërrua në një varrezë. Monumenti është ndërtuar në formën e një portiku të rrumbullakët, qendra e të cilit është e zënë nga një podium. Monumenti ka shërbyer si një forum publik për organizimin e panairove.

Monumenti aktualisht përshkohet nga tubat e kanalizimeve dhe ka aksesibilitet shumë të kufizuar. Ai kërkon ndërhyrje për konservim dhe rekomandohet një projekt i madh dhe "mise en valeur" i prezantimit për ta lidhur atë me zonën ngjitur të *Macellum*-it.



Figurë 15 - Forumi Bizantin



Figurë 45 - Forumi Bizantin

TERMAT ANTIKE ROMAKE NËN PALLATIN E KULTURËS

Termtat u zbuluan në Durrës në vitin 1960 gjatë ndërtimit të qendrës kulturore Aleksandër Moisiu. Në vitin 1973, ato u shpallën monument kulture. Këto banja datohen në fazën e rëndësishme urbane të gjysmës së parë të shekullit II para Krishtit, kur zhvillimi i jetës publike në qytetet romake solli përhapjen e praktikave higjienike të cilat çuan në ndërtimin e banjave përkatëse publike dhe private. Termtat ishin të pajisura me *tepidarium*, *frigidarium*, pishinë. Aktualisht, dy zonat janë të dukshme. Në përfundim të këtij kompleksi kalon e vetmja rrugë romake që gjendet në drejtimin veri-lindje. Kompleksi kërkon disa ndërhyrje konsoliduese dhe restauruese. Për më tepër, strukturat e pallatit të kulturës duket se kërkojnë ndërhyrje konsoliduese. Monumenti nuk është lehtësisht i arritshëm dhe

ka pak shpjegime për këtë. Kërkohej një projekt i madh për prezantim dhe valorizim, që ta lidhë atë me zonën ngjitur të *Macellum*-it.



Figurë 46 - Termat



Figurë 47 - Termat - pjesa e jashtme

HAMAMI NE OBORRIN E SHKOLLËS "16 SHTATORI"

Hamami Mesjetar i Durrësit ndodhet në qendër të qytetit, në rrugën "Stefan Vokopola". Nuk ka ndonjë tregues që përcakton ndërtimin e Banjave Mesjetare të Durrësit, megjithatë, bazuar në teknikën e ndërtimit dhe raportet krahasuese, supozohet se ky objekt daton në shekullin e 18-të. Hamami Mesjetar i Durrësit është një monument kulture i kategorisë së parë dhe mori statusin e monumentit të kulturës në 1973. Pjesa qendrore e objektit përmban një kupolë, ndërsa pjesa tjetër e poshtme përmban harqe prej guri. Ndrëçimi bëhet i mundur përmes hapësirave të vogla në kupolë me dimensione 15x15 cm. Lokalet ngroheshin nëpërmjet kaldajave të bakrit, avulli qarkullonte nëpër tuba qeramike.

Pas tërmetit të 26.11.2019, specialistët e DRTK Tiranë kanë inspektuar monumentin i cili rezultoi se kishte pësuar dëme të moderuara në strukturë. Çarjet kanë nevojë për ndërhyrje të menjëhershme në mënyrë që të shmanget thellimi i dëmit. Një projekt u nis nga MK-ja dhe punimet duhet të zbatohen së shpejti. Rrugët para monumentit dhe bllokut ku ndodhet monumenti kanë nevojë për një projekt të dizajnit urban që duhet të përfshihet në projektin në vazhdim TID.

PUSI I TOPHANËS

Pusi i Tophanesë është një monument i shekullit të 16-të. Supozohet se më parë ka qenë një *nymphaeum* i lashtë. Gjatë Mesjetës ai furnizonte me ujë qytetin, gjë që vazhdoi deri në 1970. Duhet të ketë pasur një ndërhyrje serioze gjatë periudhës veneciane, siç është e dukshme nga përdorimi i elementeve antikë si kolona dhe granit, dhe pllòçat e mëdha të gurit që rrethojnë grykën e pusi në formë kalldrëmi. Sipas historianëve, pusi mesjetar i shërbeu gjithashtu një punishteje për prodhimin e barutit, prandaj dhe emri "Tophane" (depo armësh). Monumenti mirëmbahet nga DRMK-Durrës. Kjo zonë ka nevojë për një projekt prezantimi duke përfshirë ndrëçimin e duhur. Ky objekt duhet të përfshihet në projektin në proces TID.

BANESA KU LINDI DHE KALOI DISA VITE TË FËMIJËRISË ALEKSANDËR MOISIU

Struktura është arkitekturë tipike osmane e vonë dhe e fillimit të shekullit të 20-të, e veçantë me strukturën e saj harmonike të gurtë dhe me dysheme druri, shkallët të mbuluara nga harkata të bukura. Ndërtesa u ndërtua nga një familje tregtare në shekullin XIX. Aleksandër Moisiu ka kaluar një pjesë të jetës së tij në këtë shtëpi. Në fillim të shekullit të 20-të, ajo u shndërrua në një strehë deri në vitin 1980. Në 1973, u shpall monument kulture i kategorisë së parë. Ajo është një shtëpi dy katëshe me çardak (pergola). Shtëpia ka një çati me pllaka guri vendi, dysheme dhe tavane druri. Fasada është zbukuruar me gurë të gdhendur, shkallët janë bërë me blloqe guri. Shtëpia ka një ulluk për të

mbledhur ujin nga çatia. Kangjellat e shkallëve janë punuar me dorë. Sot, kjo ndërtesë ka funksionin edhe të Muzeut Etnografik të Durrësit.

Një projekt u lançua nga MK-ja dhe punimet duhet të zbatohen së shpejti. Ishte një projekt i planit të Konservimit me identifikimin e të gjitha ndërhyrjeve të nevojshme për ruajtjen dhe konservimin e monumentit.

Rruga para monumentit ka nevojë për një projekt urban që duhet të përfshihet në projektin në proces TID.

BANESA KU KA JETUAR F. S. NOLI

Shtëpia daton në fillim të shekullit të 20-të. Është një shtëpi tre katëshe me elemente dekorative. Fan S. Noli ka jetuar në këtë shtëpi për rreth një vit në vitet 1914 - 1915. Aktualisht ndërtesa nuk është e zënë dhe nuk është e hapur për publikun pasi ndodhet pranë ndërtesës së Shërbimit të Inteligjencës së shtetit. Përveç shënjesve të dukshëm të peizazhit - muri mesjetar i ruajtur mirë, Amfiteatri Romak i jashtëzakonshëm dhe imponues, Forumi Bizantin - gërmimet arkeologjike kane zbuluar një sasi të konsiderueshme elementesh gjatë gërmimeve të shpëtimit, gjatë ndërtimit të ndërtesave ose zhvillimit të hapësirave publike. Shumica nuk janë më të dukshme në qytet, të tjerët janë ruajtur në bodrume, përmendim veçanërisht kompleksin që përbëhet nga Termat dhe një rrugë e rëndësishme romake nën pallatin aktual të kulturës. Përveç trashëgimisë antike, në fillim të shekullit të 20-të, u krijuan ndërtesat e periudhës së shtetit shqiptar. Bëhet fjalë për banesa me karakter borgjez ose urban të një lloji më modest ose edhe rural, por edhe për ndërtesat e para simbolike publike si bashkia e qytetit dhe Banka e Shqipërisë. Periudha komuniste zhvilloi edhe mjediset publike dhe një lloj banese kolektive karakteristike të kësaj periudhe. Përballja e këtyre elementeve të ndryshme të trashëgimisë me qytetin modern në zhvillim të plotë në fund të shekullit të 20-të dhe deri në ditët e sotme është një tipar i papërsëritshëm i qytetit. Në periudhën e parë, ndërtimet anarkike të ndërtesave, shpesh të larta, pasojat e bumit ekonomik të Shqipërisë pas periudhës komuniste, rëndonin mbi ruajtjes së trashëgimisë, si arkeologjike ashtu edhe moderne. Gjatë dekadës së kaluar, janë përcaktuar politikat e mbrojtjes të cilat kanë nevojë për t'u përkrahur.

C.6 Kuadri ligjor dhe institucional

C.6.1 Kuadri ligjor

Njohja e situatës ligjore në Durrës është thelbësore për të planifikuar mbrojtjen e pasurive arkeologjike dhe arkitektonike duke lejuar qytetin të zhvillojë përgjegjësinë. Mbrojtjet ligjore për arkeologjinë dhe llojet e tjera të trashëgimisë kulturore për Durrësin janë të shumta dhe komplekse. Kjo përfshin ligje të tilla të largpamëse dhe parashikuese që kërkojnë planin e menaxhimit të integruar, duke përfshirë këtë plan. Mbrojtja përfshin gjithashtu ligje dhe vendime që mbulojnë në nivelin kombëtar dhe mbrojnë trashëgiminë kulturore dhe listën specifike të pasurive me rëndësi kombëtare, siç është Amfiteatri. Ekzistojnë gjithashtu ligje më specifike lokale të hartuara për të zgjidhur situatën në Durrës në lidhje me trashëgiminë kulturore, përfshirë ligjet për Zonat A dhe B. Por ka edhe ligje të tjera planifikimi në bashkinë e Durrësit, duke përfshirë tri planet e përgjithshme, 1) një i aprovuar por i vjetëruar, 2) një tjetër në fuqi de facto, por ende i pa miratuar zyrtarisht, dhe 3) një plan i ri që po hartohet me elemente në fuqi de facto.. Gjithashtu, zbatohen ligjet ndërkombëtare, përkatësisht Konventa Botërore e Trashëgimisë, e nënshkruar nga Republika e Shqipërisë në 10 korrik 1989,.

Çdo Shtet Palë në këtë Konventë pranon që detyra e sigurimit të identifikimit, mbrojtjes, ruajtjes, prezantimit dhe transmetimit të brezat e ardhshëm të trashëgimisë kulturore dhe natyrore të përmendur në Nenet 1 dhe 2 dhe të vendosura në territorin e tij, i takon kryesisht këtij Shteti. Ai do

të bëjë gjithçka që mundet për këtë qëllim, me maksimumin e burimeve të veta dhe me çdo ndihmë dhe bashkëpunim ndërkombëtar të përshtatshëm të mundshëm, në veçanti, financiar, artistik, shkencor dhe teknik.

Konventa kërkon edhe që Shteti Palë që e ratifikon konventën të bëjë gjithçka që mundet për të "siguruar që masa efektive aktive të merren për mbrojtjen, ruajtjen dhe prezantimin e trashëgimisë kulturore dhe natyrore të vendosur në territorin e saj ..." Ndërsa koncepti identifikon vlera të dukshme universale, vetëm më vonë, në seksionin III, u krijua nocioni i Trashëgimisë Kulturore dhe Natyrore Botërore. Për më tepër, Amfiteatri është në Listën Kandidat për Trashëgiminë Botërore dhe Ministria e Kulturës shpreson ta nominojë atë në Listën e Trashëgimisë Botërore; kështu, zbatohen edhe ligjet ndërkombëtare. Rishikimi i legjislacionit në fuqi është shumëfishtë dhe i shumanshëm. Kjo pjesë e shkurtër do të japë një përmbledhje dhe një analizë të shkurtër.

Ky proces filloi me një hetim të të gjitha ligjeve që lidhen me trashëgiminë kulturore, vlerat reale, ndërtimin, planifikimin territorial dhe rajonal dhe shpronësimet. Kjo listë e përgjithshme u përqendrua më pas duke pasur parasysh analizën e mëparshme të problemeve në Durrës, duke përfshirë shkeljet legale dhe të paligjshme, ndërtimet dhe konfliktet brenda kuadrit ligjor dhe me planin ekzistues. Rishikimet e legjislacionit përfshijnë:

- **Ligjet e Trashëgimisë Kulturore, siç është ligji që kërkon plane menaxhimi**
- **Ligjet e Ndërtimit në lidhje me sigurinë e jetës, strukturat pa leje, inspektimet, lartësitë e ndërtesave dhe ndërtimet e paligjshme**
- **Shpronësimet në interes të publikut**
- **Masterplanet, planifikimi, zhvillimi dhe urbanizimi i territorit**
- **Turizmi dhe promovimi i zhvillimit ekonomik**

Kuadri ligjor për ligjet, urdhrat dhe vendimet më të rëndësishme në lidhje me ruajtjen në Durrës është përmbledhur më poshtë me një analizë të shkurtër. Të gjitha ligjet përkatëse dhe vendimet ligjore, duke përfshirë më shumë informacion në lidhje me kuadrin ligjor, janë përfshirë në Aneks. Kjo pasohet nga dy seksione të rëndësishme në lidhje me listën ligjore të monumenteve brenda Durrësit dhe datat e mbrojtjes së tyre, dhe një përshkrim të Udhëzuesit të Ruajtjes dhe konfliktet e tij me mbrojtjen e Zonave A dhe B. Ajo që shquhet është frekuenca dhe data e fundit e këtij kuadri ligjor. Shumica e ligjeve që lidhen me trashëgiminë kulturore, Durrësin dhe planet e menaxhimit janë të reja dhe të shumta. Që nga viti 2018 ka pasur mbi dhjetë ligje, vendime dhe urdhra në lidhje me Durrësin dhe mbrojtjen e trashëgimisë kulturore.

Ky është një nivel i pashembullt veprimtarie ligjore në nivelet më të larta dhe mbulon shumë aspekte të ndryshme, nga ligjet e rrepta të udhëzimit. Aktiviteti ligjor përfshin gjithashtu zona të mëdha dhe identifikon zona të veçanta arkeologjike për iniciativa inovative të tilla si vendosja e themeleve për të menaxhuar trashëgiminë. Kjo thekson rëndësinë e trashëgimisë kulturore, mbrojtjen e saj dhe Durrësin. Sidoqoftë, ashtu si të gjitha ligjet që kanë të bëjnë me situata komplekse siç janë qytetet aktive, ekzistojnë konflikte brenda këtij kuadri ligjor të përkeqësuar nga zbatimi i fundit i ligjeve, nevoja për zhvillimin e vazhdueshëm të Durrësit dhe çështjet e vazhdueshme në lidhje me zbatimin.

Kuadri ligjor:

1. VKM, Nr 786 date 26.12.2018, Për miratimin e zonave arkeologjike "A" dhe "B", të qytetit të Durrësit dhe të planit për ruajtjen, mbrojtjen dhe administrimin e tyre

Ky vendim në lidhje me zonimin u propozua nga Ministria e Kulturës dhe u formulua nga ekspertë të arkeologjisë dhe trashëgimisë kulturore. Ai është aprovuar në nivelet më të larta të qeverisë nga Këshilli i Ministrave dhe ky nivel përfshirjeje dhe shqetësimi kombëtar për arkeologjinë e nëntokës së Durrësit është kritik. Mbrojtjet brenda këtij ligji janë të forta dhe të dobishme. Duke e ndarë qytetin në tri zona (mbrojtje më e fortë Zona A, më pak mbrojtje Zona B, dhe pjesa tjetër e qytetit me edhe më pak mbrojtje) është një kompromis midis ruajtjes dhe zhvillimit të ardhshëm. Sidoqoftë, problemet në këtë ligj janë se disa zona kritike nuk u mbuluan mjaftueshëm, veçanërisht me Zonën A. Një çështje është se ky është një ligj i kohëve të fundit dhe për shkak se ai ishte krijuar në nivelet më të larta të qeverisjes, ka një ngurrim për të ndryshuar kufijtë. Ligji gjithashtu vuan nga keqinterpretime, konflikte me udhëzimet e paracaktuara, presione dërrmuese të zhvillimit dhe mungesë zbatimi.

2. PLANI I DURRËSIT - UDHËZUES PËR RUAJTJEN, SHTOJCA III.

Ky udhëzues në lidhje me konservimin e zonave arkitektonike të qytetit është i dobishëm dhe i konceptuar mirë. Sidoqoftë, nuk është një dokument ligjor specifik i ndarë nga plani dhe bie ndesh me ligjin më të fortë arkeologjik në Zonat A dhe B. Problemi më i madh me këtë udhëzues është që lejon shtimin e një kati në Zonën A, te ndërtesat ekzistuese historike. Këto shtesa zakonisht janë me cilësi të ulët dhe ndryshojnë pamjen dhe shkallën e qendrës së qytetit. Në seksionin tjetër përfshihet më shumë detaje.

3. LIGJI 27/2018 PËR TRASHËGIMINË KULTURORE DHE MUZETE.

Ky ligj i dedikohet trashëgimisë kulturore kombëtare dhe muzeve. Veçanërisht është i rëndësishëm duke pasur parasysh që Muzeu Kombëtar Arkeologjik i Durrësit dhe Parku Arkeologjik janë renditur së bashku dhe u është dhënë status kombëtar në nenin 202. Gjithashtu, struktura raportuese drejtpërdrejt tek Ministria e Kulturës dhe përcakton kufijtë, përshkruan funksionin dhe kërkon që muzetë të bashkëpunojnë dhe koordinojnë me qeverinë lokale dhe rajonale. Të kuptuarit i këtij ligji është thelbësor nëse propozohet një organizatë e re e menaxhimi. Ajo që duhet të shihet është se nuk përmendet marrëdhënia me Institutin e Arkeologjisë.

4. VKM Nr. 442, datë 3.6.2020 në lidhje me zonën e re të zhvillimit në Durrës dhe emërimin e FSHZH-së si njësi ekzekutive.

Ky vendim i fundit është thelbësor për suksesin dhe menaxhimin më të mirë të zonave arkeologjike. Njohja në këtë nivel e vendimit nxjerr në pah nivelin e besimit midis njësive publike dhe private dhe njohjen e përfitimeve të bashkëpunimit. Menaxhimi i këtyre zonave dhe mundësitë gjeneruese të të ardhurave për përmirësim të qëndrueshëm janë të mira. Përfshirja e AADF-së mund të përdorë burimet e saj intelektuale dhe financiare për të përmirësuar konservimin dhe menaxhimin. Një situatë e favorshme për të gjithë.

5. VKM nr. 399, datë 13.5.2020 - kufijtë e parkut arkeologjik të Durrësit - ky vendim është kritik pasi qartëson parkun brenda Zonës A. Kjo është e rëndësishme pasi i jep rëndësi më të madhe Zonës A dhe mund të përdoret si një zonë tampon nëse MK-ja dëshiron të sigurojë nominimin e Amfiteatrit si Trashëgimi Botërore. Kjo kërkohet nga Udhëzimet Operative të WHC-së. Sidoqoftë, ky ligj shtesë e bën më kompleks ndryshimin e kufijve të Zonës A.

6. Udhëzimi nr. 583, datë 14.10.2019 - Për miratimin e kriterëve dhe procedurave të standardeve për transferimin e pronës në administratë. Kjo është veçanërisht e rëndësishme pasi lejon fondacionet private të administrojnë pasuritë e trashëgimisë kulturore publike brenda kufijve.

7. Urdhri i Ministrisë së Kulturës nr. 216, datë 19.04.2016 - Për miratimin e formularit të aplikimit për lëshimin e lejes për ndërhyrje në Zonën Arkeologjike A dhe B për qytetarët dhe qytetin. Kjo është kritikë sikurse ishte vendosja e kufijve fillestarë të këtyre zonave. Kjo vendosi një precedent për këto zona dhe filloi zbatimin; megjithëse, zbatimi mbetet i diskutueshëm.

8. Ligji Nr. 9482 datë 03.04.2006 - për legalizimin, urbanizimin dhe integrimin e ndërtimeve pa leje, i ndryshuar. Kjo është e rëndësishme pasi lidhet me shkeljet brenda siteve arkeologjike.

9. VKM Nr. 280/2015 e ndryshuar me VKM-në 756/2016 - e rëndësishme sepse përcakton në mënyrë konkrete strukturat që nuk mund të legalizohen, dhe që cenojnë ose shkelin trashëgiminë kulturore.

10. VKM Nr. 792, datë 07.10.2020 "Për përcaktimin e kushteve dhe kriterëve të veçanta të licencimit, dokumenteve shoqërues, nënkategorive të licencave, procedurave për dhënie, pezullimin dhe heqjen e licencave, si dhe detyrimet vjetore të licencës për ndërhyrjet në pasuritë materiale kulturore "Dhe VKM Nr. 793" Për përcaktimin e kushteve dhe kriterëve të veçanta të licencimit, dokumenteve shoqërues, nënkategorive të licencave, procedurave për shqyrtimin dhe heqjen e licencës për veprimtari arkeologjike dhe nënujore".

Udhëzues për ruajtjen

Plani urbanistik i qytetit të Durrësit, Shtojca III, përfshin një Udhëzues për Ruajtjen. Udhëzuesi i Ruajtjes është një dokument tregues, jo-detyrues i krijuar për të ruajtur identitetin urban të lagjeve të ndryshme (Ruajtja e Identitetit Urban). Lidhur me pjesën e parë (III-1): Nëse ka një konflikt midis Udhëzuesit Bashkiak të Ruajtjes së Durrësit dhe rregullimit dhe menaxhimit të Zonave të mbrojtjes A dhe B, Ministria e Kulturës duhet të ndërhyjë. Çështja kryesore **lidhet me shtesat private të aprovuara dhe të paaprovuara, kate shtesë në qendër të qytetit. Udhëzuesi Bashkiak për Ruajtjen e Durrësit aktualisht lejon ndërtimin e një kati shtesë. Ndërsa rregulloret e zonës A nuk lejojnë asnjë ndërhyrje të këtij lloji.** Ky konflikt duhet të zgjidhet nëpërmjet kësaj PMI-je. Ky konflikt është shqetësim serioz për projektet e ardhshme në Zonën A, veçanërisht duke pasur parasysh investimet e rëndësishme që po bëhen në zonën TID.

Gjithashtu, ndërtesat në një mjedis urban me elemente kontribuese për përcaktimin e karakterit të historisë, kulturës dhe të rëndësisë artistike nuk janë përfshirë në listën e mbrojtjes së Ministrisë së Kulturës. Zbatimi i kësaj PMI-je dhe rishikimet në Udhëzuesit e Ruajtjes duhet të bëhen në përputhje me dokumentet e planifikimit të një rëndësie më të lartë, planifikimin urban dhe planin e përgjithshëm vendor.

Elementet teknike të cilat duhet të mbrohen përfshijnë:

- Vëllimin e ndërtesës (gjeometria e strukturës, shtrirja e fasadave, gjerësia, lartësitë e kufizuara në 1 nivel)
- Fasadat dhe çartjet e tyre (përçindja e hapjeve, materialet dhe veçoritë)
- Trajtimin e kulmit (pjerrësia, materialet dhe ulluqet)

Udhëzuesi i Ruajtjes ofron informacion për materialet që do të përdoren, ngjyrat, shenjat (reklama të ndaluara). Rekomandohen gjerësitë e rrugëve, si dhe lloji i mbjelljeve. Udhëzuesi i Ruajtjes gjithashtu ofron vendime në lidhje me ndërtesat e identifikuar historikisht ose të rëndësishme artistikisht (Ruajtja e Ndërtesave të Rëndësishme Historikisht dhe/ose Artistikisht), të renditura në PMI (III-2). Por, rregullat përsëri duhet të plotësojnë ato të PMI-së. Përveç kësaj, për rekomandimet e Pjesës III-1, rekomandimet e mëposhtme duhet të merren parasysh në lidhje me strukturën e ndërtuar dhe dekorin..

Funksioni i ndërtesës duhet t'i përshtatet strukturës së saj. Çdo modifikim duhet të ketë të bëjë me mbrojtjen strukturore të ndërtesës. Në rast se dekori do të ruhet dhe kërkon ruajtjen e strukturës, zëvendësimi me elemente moderne prej betoni ose tullash nuk lejohet, përveç në rastin e një dëmtimi të rëndësishëm të riparueshëm. Materialet e ripërdorura duhet të jenë në përputhje me ato të ndërtesës ekzistuese ose të tipit tradicional në rast të një zëvendësimi. Vëmendje u kushtohet shkallëve kur ato janë elemente unike dekorative. Me pas ka të njëjtat kufizime si në III-1 në lidhje me muret e jashtme të ndërtesës, fasadat dhe çatitë.

Udhëzuesi i Ruajtjes duhet të konsiderohet, duke supozuar që Komisioni KKTKM do të shprehet për të gjitha projektet e vendosura në Zonat e Mbrojtjes A dhe B. Ndërsa formulimi i rregullave të qarta për vlerësimin e projektit është thelbësor, ky dokument ka të bëjë vetëm me ndërtesa të shquara (të listuara dhe të palistuar). Sidoqoftë, sipas rregullave të zonave arkeologjike, komisioni gjithashtu duhet të japë sugjerime për të gjitha projektet e tjera të vendosura në zonat A dhe B të mbrojtjes arkeologjike.

Është shumë e nevojshme të sigurohet që rregullat shumë të rrepta të ruajtjes së strukturave ose kërkesat e materialeve nuk i pengojnë pronarët të kryejë punë praktike gjatë zbatimit dhe nuk shkaktojnë përkeqësimin e pronës së tyre. Kjo neglizhencë do të çonte në një situatë ku pronari mund të kërkojë prishjen e objektit. Zbatimi i një politike efektive dhe të zbatueshme në mënyrë të arsyeshme kërkon përfshirjen dhe konsultimin e vazhdueshëm të pronarëve.

C.6.2 Kuadri institucional dhe administrativ

Ka një numër entitetesh që janë përgjegjëse për aspektet e ndryshme të trashëgimisë kulturore në Durrës. Kjo pjesë e shkurtër përcakton kornizën, përshkruan shumë shkurtimisht përgjegjësitë e shtatë njësive kryesore në Durrës dhe mënyrën se si ndërveprojnë, konfliktet e mundshme dhe fushat për përmirësim. Një përshkrim më i detajuar gjendet në Aneks.

- **Ministria e Kulturës** është entiteti kryesor përgjegjës për trashëgiminë kulturore kombëtare.
 - Aktive në Durrës me një numër partneritetesh dhe promovimin e formave të reja të menaxhimit për trashëgiminë kulturore, përfshirë promovimin e planeve të menaxhimit.
 - Ministri e fortë, e mirinformuar dhe me një komunikim të shpeshtë të drejtpërdrejtë me kryeministrin dhe këshillin e ministrave.
 - Subjekt politik dhe si i tillë u nënshtrohet ndryshimeve të shpeshta dhe tekave të cikleve zgjedhore.
 - Perceptuar si tepër burokratike me një numër shumë të madh të institucioneve të varura, shpesh mbivendosje midis përgjegjësive dhe objektivave.
 - Disa teknikë të përgatitur mirë, por jo të gjithë. Pak profesionistë të përgatitur mirë, kryesisht nga brezat e vjetër. Mungesa e interesit të profesionistëve të rinj për t'u përfshirë në këto struktura, sepse nuk njihen gradat dhe titujt shkencorë, që do të thotë që nuk paguhen siç duhet.
 - Punë efektive me projekte të ndryshme të BE-së dhe financime në lidhje me sitet e trashëgimisë kulturore të dëmtuara nga tërmeti 2019.
- **Këshilli Kombëtar i Trashëgimisë Kulturore Materiale KKTKM**
 - Kreu i Këshillit është gjithashtu Ministri i Kulturës si kryetari i tij
 - Centralizimi dhe koordinimi i Aktiviteteve në lidhje me trashëgiminë kulturore
 - Funkcionon në nivel kombëtar dhe jep mendime për të gjitha projektet e Shqipërisë në lidhje me arkeologjinë; kështu, ekziston rreziku i mbingarkesës ose ngërçeve të komisionit.
 - Kapaciteti i kufizuar i disa anëtarëve dhe pagesa, në lidhje me takimet, është jashtëzakonisht e ulët dhe nuk mbulon shpenzimet.
- **Muzeu Arkeologjik Durrës** është përgjegjës për vetë muzeun dhe parkun arkeologjik. Raporton tek Ministria e Kulturës.
 - Personeli i përbërë nga profesionistë të aftë dhe të përkushtuar për muzetë, por jo nga menaxherë sitesh ose arkeologë.
 - Burime jashtëzakonisht të kufizuara për sa i përket financimit dhe kapacitetit të personelit që ndikojnë dhe kufizojnë iniciativat e tjera të denja, siç janë koncertet brenda Amfiteatrit.
 - Drejtori mund të jetë një i emëruar politik, prandaj u nënshtrohet ndryshimeve të shpeshta.

- o Fryma sipërmarrëse duket se mungon duke pasur parasysh që qendrat jofitimprurëse brenda një muzeu me shikueshmëri të lartë me hapësirë të tepërt, të nënvlerësuar duke pasur parasysh mungesën e kapacitetit dhe burimeve.
- o Asnjë pagesë shtesë për aktivitetet e kombinuar me paaftësinë për të menaxhuar fondet e fituara nga brenda, pra një mungesë stimuli për inovacion përtej detyrave standarde.
- o Probleme të vazhdueshme me Institutin e Arkeologjisë, veçanërisht pasi të dy raportojnë në ministri të ndryshme dhe ka mosmarrëveshje në lidhje me ndërtesën e përbashkët pa ndarje të qarta dhe numrin dërmues të objekteve në depo.
 - o Vende të interpretuara brenda Amfiteatrit, por këto mbetën të vogla dhe të kufizuara pa kapacitet të mjaftueshëm promovimi ose zgjerimi.
 - o Konservatori i ri aktualisht po punon në sit me kapacitet dhe burime të pamjaftueshme.
- **Bashkia e Durrësit është përgjegjëse për gjithçka që rrethon zonat arkeologjike**
 - o Ndryshimi i shpeshtë i situatës brenda strukturës së pushtetit të zyrave bashkiake çon në ndërprerje të udhëheqjes dhe komunikimit me entitetet e tjera.
 - o Konfliktet midis Udhëzimeve për Ruajtjen e Planit dhe zonës së mbrojtjes A, veçanërisht pasi bashkia jep leje ndërtimi për shtesat në katet e fundit.
 - o Mosmarrëveshje me Institutin e Arkeologjisë pasi qyteti lëshon leje ndërtimi dhe në përgjithësi është pro zhvillimit, dhe instituti kryen gërmime të shpejta shpëtimi.
 - o Duke pasur parasysh presionet e zhvillimit, gërmimet e shpëtimit kryhen nga ndërmarrje private, IA përfshihet vetëm në zona më të rëndësishme, pa dyshim Zona A.
 - o Përplasje me parkun arkeologjik pasi komuna ka instaluar infrastrukturën e hapësirës publike në park. Kjo e kuptueshme pasi të dy misionet janë të pavendosur.
 - o Përplasje rreth zonave arkeologjike pasi hapësira e hapur përdoret si parqe ose u jepet me qira ndërmarrjeve private për kafeteri.
 - o Më pak të prirur për mbrojtje arkeologjike, duke favorizuar zhvillimin, dhe për të dëgjuar arkeologët.
 - o Fuqia politike e bashkisë është shpesh më e madhe se ajo e Ministrisë së Kulturës, duke zvogëluar kështu rëndësinë e kulturës.
- **Instituti i Arkeologjisë është entiteti kryesor që lidhet me gërmimet arkeologjike në Durrës**
 - o Instituti raporton në një ministri të veçantë, Ministria e Arsimit, nën Akademinë e Studimeve Shqiptare, duke ndarë plotësisht strukturën e menaxhimit dhe raportimit. Dallime ndërmjet raportimit dhe misioneve për shkak të vendosjes të Institutit në kërkim dhe edukim- përfshirë arkeologjinë nënujore.
 - o Partneritete ndërkombëtare me misione të shumta.
 - o Konflikte të mundshme me Muzeun Arkeologjik të Durrësit duke pasur parasysh burime të kufizuara, hapësirë dhe zona të përgjegjësisë të mbivendosura.
 - o Merret me arkeologjinë e shpëtimit (në Zonën A ose në raste të tjera me rëndësi), kështu që është nën presion që ta kryejë punën shpejt.

- Burime dhe kapacitete të kufizuara, me arkeologë shumë të aftë, por jo menaxherë ose sipërmarrës, mungesa e financave dhe mungesa e personelit krijojnë probleme (vetëm tre arkeologë nga IA në Durrës pa teknikë).
- **Drejtoria Rajonale e Trashëgimisë Kombëtare Tiranë (DRTK)** - përgjegjëse për kontrollin e territorit që nuk është nën Muzeun Arkeologjik të Durrësit.
 - Kontrollon zyrtarisht Zonën e mbrojtur B dhe territore të tjera të pambrojtura
 - Transferimi i fundit i kësaj zyre nga Durrësi në Tiranë e ka eliminuar ndikimin e saj.

Analizë - Ndërkohë, ka shumë subjekte të tjera të përfshira në trashëgiminë kulturore të Durrësit; të lartpërmendurat janë aktorët kryesorë⁸. Këto subjekte janë të gjitha aktive në qytet dhe kanë kapacitete unike ndryshe nga të tjerat, por kanë edhe limite.

Mandate të ndryshme - çdo njësi ka misione dhe fusha të ndryshme të përgjegjësive që çojnë në zbrazëti midis organizatave. Ndërsa është e përfshirë drejtpërdrejt në Durrës, Ministria e Kulturës ka gjithashtu shumë qytete dhe përgjegjësi të tjera historike. Ta themi thjesht, mandati i tyre, megjithëse i kushtohet kulturës, është shumë më i gjerë në një nivel kombëtar. E njëjta gjë është e vërtetë për bashkinë; ndërsa specifikisht lokal, mandati i tyre është më i gjerë dhe më shterues dhe përfshin të gjitha çështjet dhe sfidat e funksionimit të një qyteti, nga mbledhja e mbeturinave dhe kanalizimet deri te mirëmbajtja e hapësirave publike. Me Institutin e Arkeologjisë ndodh e kundërta, pasi ai është përqendruar ngushtësisht në arkeologji dhe qëllimet e tij janë të lidhura ngushtësisht me shkencën dhe konservimin. Padyshim, kjo i vë njësitë në kundërshtim me njëra-tjetrën. Ekzistojnë mekanizma për bashkëpunim, por kryesisht joefektive në nivelin e një siti të vetëm arkeologjik.

Burime të kufizuara - Pesë nga entitetet e përmendura më sipër janë të uritura për burime financiare dhe profesionale. Megjithatë, shumica e tyre nuk lejohen të përfitojnë nga pasuritë e tyre të paçmueshme, si për shkak të ligjeve, ashtu edhe për shkak të mungesës së njohurive, d.m.th., Muzeu di të shfaqë dhe interpretojë objekte kulturore, por nuk ka domosdoshmërisht aftësinë ose përvojën për të menaxhuar një fitim nga një entitet siç është një kafeteri apo librari. Muzeu gjithashtu nuk ka përvojë me menaxhimin e eventeve më të mëdha jo-akademike ose me organizimin e vazhdueshëm të ekspozitave⁹ për të tërhequr vizita të përsëritura. Kjo është e rëndësishme të njihet pasi bizneset e vogla të brendshme, eventet dhe ekspozitat e veçanta gjenerojnë të ardhura (jo fitim) që kontribuojnë në qëndrueshmërinë e aktiviteteve të tjera jo-fitimprurëse. Ligji aktual nuk lejon subjekte të tilla si muzeu të kryejnë aktivitete të tilla të ngjashme me biznesin; prandaj, anëtarët dhe drejtori i personelit nuk janë, as të përgatitur dhe as i përfshijnë brenda përgjegjësive të tyre. Megjithatë, këto janë aktivitetet kryesore për financimin e mungesave të buxhetit për muzetë në të gjithë botën.

Këto kufizime janë të kuptueshme duke pasur parasysh që çdo njësi ekonomike po operon brenda kufijve të saj specifike. Nevojitet një organizatë menaxhimi holistik që përfiton nga çdo njësi ekonomike ndërsa përfshin ndryshimet e tyre - që kombinon dhe tërheq nga aftësitë, kapacitetet dhe pasuritë e secilit entitet duke krijuar lidhje për të përmirësuar menaxhimin në një nivel lokal.

⁸ Këto njësi të tjera gjithashtu kanë një ndikim në trashëgiminë kulturore të Durrësit, por nuk janë aktorë thelbësorë për zonat arkeologjike. Ato përshkruhen në detaje në Aneks.

⁹ Një entitet i veçantë brenda Ministrisë së Kulturës, Drejtoria e Muzeve organizon dhe miraton të gjitha ekspozitat, kjo i heq kompetencat administratës të muzeut lokal.

Muzeu Arkeologjik i Durrësit

Sipas nenit 212 të ligjit për trashëgiminë kulturore dhe muzetë, nr. 17/2018, Qendra Muzeale e Durrësit është një institucion me statusin "muze kombëtar", vartës i ministrisë përgjegjëse për trashëgiminë kulturore, i vendosur në qytetin e Durrësit, që administron Muzeun Kombëtar të Arkeologjisë dhe Parkun Arkeologjik në Durrës.

Neni 212, i cili i referohet Muzeut Kombëtar të Arkeologjisë dhe Parkut Arkeologjik në Durrës, përcakton se:

- funksioni themelor i Qendrës Muzeale të Durrësit është ruajtja, mbrojtja, hulumtimi, administrimi dhe ekspozimi i trashëgimisë kulturore në Muzeun Kombëtar të Arkeologjisë dhe Parkun Arkeologjik në Durrës;
- Parku Arkeologjik në Durrës është një territor i përcaktuar qartë në qytetin e Durrësit, duke përfshirë prova të rëndësishme arkeologjike dhe prani të provave kulturore, historike, arkitektonike, urbanistike dhe peizazhit kulturor të organizuara me elemente të një muzeu natyror;
- Muzeu Kombëtar i Arkeologjisë ka për detyrë të përmirësojë dhe shtojë më tej ekspozitën nëpërmjet kërkimit të fondit të tij të pasur arkeologjik dhe muzeal;
- QMD-ja ka për detyrë të ekspozojë dhe interpretojë në mënyrë aktive njohuritë në lidhje me artefaktet e periudhave ilire, antike greke, romake dhe mesjetare të zbuluara në gërmimet arkeologjike, kryesisht në rajonin e Durrësit, por jo vetëm. Organizon ekspozita dhe evente promovuese me çdo metodë të mundshme të komunikimit publik;
- DRTK Durrës nuk ekziston më dhe këto procese kryhen nga DRTK Tiranë.
- Muzeu Arkeologjik i Durrësit, në zbatim të Ligjit 27/2018 Për Trashëgiminë Kulturore dhe Muzetë, Qendra Muzeore është institucioni administrues, i cili administron Muzeun Arkeologjik Durrës dhe Parkun Arkeologjik.

Është e rëndësishme të vërehet se Instituti i Arkeologjisë zë disa hapësira në Muzeun Kombëtar të Arkeologjisë, të cilat mund të lirohen për të marrë funksione të tjera

C.6.3 Statusi i Trashëgimisë Botërore të Amfiteatrit

Gjatë takimeve të shumta të aktorëve institucionalë, u deklarua shumë herë nga Ministria e Kulturës që Amfiteatri i Durrësit duhet të nominohej në Listën e Trashëgimisë Botërore. Për fat të mirë, Amfiteatri aktualisht është në Listën e Provës.

Amfiteatri u nominua në të kaluarën. Në 1991, në seancën e 15-të të Komitetit të Trashëgimisë Botërore (CONF 002)¹⁰, u dha vendimi i mëposhtëm (origjinal në frëngjisht)¹¹.

¹⁰ <https://www.informea.org/fr/node/65534>

¹¹ <https://whc.unesco.org/en/decisions/3540/>

Decision : CONF 002 XV.C

Not Inscribed: Amphitheatre of Durres (Albania)

<p>Amphitheatre of Durres</p> <p>571</p> <p>Albania</p> <p>While recognizing the importance of this property as part of the cultural heritage of Albania, the Committee considered that it did not meet the criteria for inscription on the World Heritage List as defined for the purposes of the application of the Convention.</p>	<p>Decision Code: CONF 002 XV.C</p> <p>Themes: Inscriptions on the World Heritage List</p> <p>States Parties (1): Albania</p> <p>Session: 13th session of the World Heritage Committee (CONF 002)</p> <p>Year: 1991</p> <p>Prev Next</p>
<p>Documents</p> <p>SC-91/CONF.002/15</p> <p>Context of Decision</p> <p>SC-91/CONF.002/14</p>	

Figurë 16 – Amfiteatri i Durrësit (Shqipëri) i pa nominuar (Vendimet e Komitetit të Trashëgimisë Botërore, 1991)

Amfiteatrit i mungonin vlerat e nevojshme dhe të jashtëzakonshme universale. Ekziston një problem me rinominimin pasi nëse një pronë refuzohet nuk mund të rinominohet, por ky rregull hyri në fuqi pas refuzimit të amfiteatrit.

C.7 Pikat e forta, Pikat e dobëta, Kërcënimet dhe Mundësitë

<p>Pikat e forta:</p> <p><u>Mbi aspektet e TK-së:</u></p> <ul style="list-style-type: none"> • Vlera e burimeve të trashëgimisë kulturore duke filluar nga shekulli VII p.K. • Site arkeologjike në qendër të qytetit • Rëndësia historike e Durrësit si fillimi i Via Egnatias që lidhte Romën me Bizantin dhe perëndimin me lindjen • Amfiteatri Romak në Listën e provës të trashëgimisë botërore, vendndodhja qendrore • Muzeu Arkeologjik i Durrësit i cili përmban një koleksion të pasur nga periudhat e lashta Greke, Romake dhe Mesjetare • Arkeologjia nënujore • UNOPS, EU, AAFCP projekte të trashëgimisë kulturore në proces <p><u>Mbi aspekte të lidhura me turizmin</u></p> <ul style="list-style-type: none"> • Afërsia me kryeqytetin, Tiranën dhe aeroportin ndërkombëtar • Porti kryesor i Shqipërisë me lidhje ndërkombëtare të stabilizuara • Mundësia për restorante të mira, hotele, ambiente akomodimi • Turizmi rajonal që është ndikuar më pak nga pandemia globale • Klima e ngrohtë me diell, shëtitorja e re në bregdet • Kosto e ulët e punës në krahasim me vendet e tjera mesdhetare 	<p>Pikat e dobëta:</p> <p><u>Mbi aspektet e TK-së:</u></p> <ul style="list-style-type: none"> • Trashëgimia e ndërtuar e fshehur nga zhvillimi i papërshtatshëm urban dhe ndërtesa jashtë shkalle • Prezantimi dhe interpretimi joadekuat i siteve të trashëgimisë kulturore, veçanërisht Amfiteatrit, Termat Romake dhe Forumi Bizantin • Vizita të pakta dhe nënvlerësimi i vendeve të trashëgimisë kulturore • Nuk ka lidhje të lehta urbane midis pasurive kulturore, hapësirave të hapura të gjelbra dhe bregdetit dhe sheshit kryesor të sapo rinovuar • Niveli i ulët i përfshirjes së institucioneve arsimore në shtet e trashëgimisë kulturor • Interesi/pjesëmarrja e ulët e banorëve të Durrësit në aktivitetet kulturore • Mungesa e fondeve financiare për të mbështetur ruajtjen <p><u>Mbi aspekte të lidhura me turizmin</u></p> <ul style="list-style-type: none"> • Mbizotërimi i turizmit masiv të diellit, detit dhe rërës • Varësia e lartë nga turizmi rajonal • Reputacioni i dobët i Shqipërisë si një destinacion turistik • Mungesa e mallrave dhe zanateve me cilësi autentike të cilat kufizojnë përfitimet ekonomike turistike • Mungesa e akomodimit të specializuar • Ndikimi i ulët aktual shoqëror dhe ekonomik i turizmit kulturor • Mungesa e një spektri të gjerë të ofertave nga hotelet
<p>Kërcënimet:</p> <p><u>Aspektet e TK:</u></p> <ul style="list-style-type: none"> • Zhvillim i pakontrolluar dhe struktura jashtë shkallës <p><u>Mbi aspekte të lidhura me turizmin</u></p> <ul style="list-style-type: none"> • Rritja e konkurrencës së turizmit nga vendet e afërta të Mesdheut • Shkalla e rritjes së turizmit e zvogëluar nga kapaciteti i akomodimit • Rritja e vazhdueshme e turizmit masiv të detit pengon rritjen e turizmit kulturor • Transporti • Pasiguria në lidhje me shërimin nga COVID-19-a 	<p>Mundësitë:</p> <ul style="list-style-type: none"> • Rritja e nivelit të interesit institucional dhe shoqëror ndaj trashëgimisë kulturore • Identiteti lidh historinë e pasur, trashëgiminë kulturore dhe Via Egnatian <p><u>Mbi aspekte të lidhura me turizmin</u></p> <ul style="list-style-type: none"> • Ndërtimi i trenit me shpejtësi të lartë nga Tirana dhe aeroporti ndërkombëtar • Zbatimi i TID-it që synon të përmirësojë kontekstin më të gjerë të turizmit • Parashikimi afatmesëm dhe afatgjatë i rritjes së turizmit ndërkombëtar • Shtimi i digjitalizimit për të përdorur shërbime digjitale në vend dhe në

	<p>internet</p> <ul style="list-style-type: none">• Pritshmëria për rritje të ekonomisë kombëtare• Miratimi i Strategjisë Kombëtare për Zhvillimin e Qëndrueshëm të Turizmit, e cila parashikon zhvillimin e produktit tematik turistik• Faza e hyrjes në BE e cila do të siguronte akses në Fondet e Kohezionit të BE-së• Hekurudha e re që do të lidhë Durrësin me Aeroportin Ndërkombëtar dhe Tiranën
--	---

C.8 Përmbledhje të çështjeve që do të trajtohen

1. Konfliktet janë duke u rritur midis presioneve të zhvillimit, mbrojtjes dhe hulumtimit të trashëgimisë arkeologjike/kulturore.

Kjo ishte e qartë gjatë inspektimit të qytetit. Qyteti po rritet dhe po zhvillohet me shpejtësi, dhe kjo krijon konflikte midis zhvilluesve dhe atyre që dëshirojnë të mbrojnë trashëgiminë kulturore. Kjo ishte gjithashtu e dukshme nga përmirësimet e mëdha në infrastrukturën urbane përgjatë bregdetit dhe sheshit kryesor. Kjo rritje është trajtuar më vonë në këtë raport në seksionin për zbulimin dhe dokumentacionin e karakteristikave të ndërtesave.

Zgjidhja: krijimi i PMI-së do të trajtojë këtë konflikt; megjithatë, ai duhet të miratohet si në nivelin vendor ashtu edhe në nivelin qendror, ministria e kulturës. PMI-ja do të duhet të integrohet në planin e ardhshëm të miratuar nga bashkia. Duhet të ketë gjithashtu një iniciativë për ndërtimin e kapaciteteve në nivelin vendor për të respektuar burimet arkeologjike dhe kulturore si dhe respektimin e ligjit. Pronësia, veçanërisht për ndërtesat me status ligjor ose zonat që do të propozohen për mbrojtje më të mirë sipas aktit të trashëgimisë kulturore në të ardhmen, duhet të bëhet ose të paktën të verifikohet me institucionet lokale.

2. Një rritje në çmimet e tokës dhe nevoja për ndërtesa të mbrojtura nga tërmeti po kërkon ndërtimin e themeleve më të thella po ndikon në arkeologjinë nën tokë.

Nevoja për të kufizuar ndërtimin më të thellë nën tokë ishte e dukshme nga takimet e palëve të interesuara, me shumicën e profesionistëve që ranë dakord se rregulloret duhet të forcohen dhe të respektohen, në lidhje me ndërtimet e reja në Zonat A dhe B. Kjo u përsërit gjatë gjithë konsultimeve të palëve të interesuara që gjurma, lartësia, dhe lloji i ndërtimit në këto zona duhet të mbetet i njëjtë, duke parandaluar kështu themelet më të thella.

3. Mungesa e një strategjie të koordinuar për menaxhimin e turizmit në sitet e trashëgimisë kulturore në të gjithë qytetin (p.sh., parkimi, informacioni, objektet).

Kjo ishte e qartë nga angazhimi i palëve të interesit dhe inspektimi i siteve të ndryshme të trashëgimisë kulturore. Shumica e vendeve ishin mbyllur, duke përfshirë Forumin Bizantin, Termat Romake, Hamamin dhe Vilën e Mbretit Zog. Gjatë vizitës në Muze, u pyet se si ishin këto vizita, dhe përgjigja ishte që kuratori nga muzeu duhet t'i hapte ato, por kjo do të kërkonte mbylljen e muzeut. Përveç kësaj, kishte pak panele didaktike dhe pak ose aspak informacione në lidhje me sitet historike, përfshirë kullën e shquar Veneciane.

Zgjidhja: PMI-ja do të përfshijë një vizion udhëzues dhe elemente të qeverisjes, përfshirë komunikimin dhe koordinimin ndërmjet agjencive për të menaxhuar më mirë turistët, veçanërisht në sitet e trashëgimisë kulturore. Lëvizshmëria, përfshirë parkimin, do të trajtohet në projektin AADF TID.

4. Planifikim dhe bashkëpunim i pamjaftueshëm midis agjencive për menaxhimin e rrezikut (p.sh. tërmete, përmytje). Ndikimet e mundshme negative të projekteve dhe aktiviteteve të rindërtimit pas tërmetit në sitet e trashëgimisë kulturore dhe arkeologjisë nëntokësore.

Kjo ishte e dukshme duke pasur parasysh dëmtimet nga tërmeti i vitit 2019. Edhe pse jashtë qëllimit të këtij studimi, në këtë raport është përfshirë një pjesë e shkurtër për mënyrën e lidhjes me burimet kulturore.

5. Pjesa më e madhe e të kaluarës së qytetit është zbuluar nëpërmjet gërmimeve të shpëtimit para ndërtimeve të reja, duke kufizuar mundësitë për ruajtjen në site të rrënojave dhe ruajtjen e objekteve.

Kjo u diskutua gjithashtu gjatë konsultimeve me palët e interesit dhe brenda takimeve të grupit dhe do të trajtohet më hollësisht në punën në vazhdim.

Zgjidhja: Një nga projektet e propozuara afatgjata do të jetë krijimi dhe financimi më i fortë i Institutit të Arkeologjisë për t'u bërë më proaktiv në gërmime sesa reaktiv për gërmimet e shpëtimit. Kjo do të

përfshihet në PMI. Gjithashtu për t'u përfshirë IKTK-ja e cila duhet të ketë një rol më proaktiv së bashku me Institutin e Arkeologjisë.

6. Amfiteatri është i ekspozuar vetëm pjesërisht dhe disa pjesë mbeten nën banesa të fillim-shekullit XX .

Kjo ishte e qartë edhe para vizitës. Amfiteatri është një burim i pasur i historisë ende të pazbuluar dhe duhet të zhvillohet një program i qartë për gërmimet e vazhdueshme, të kontrolluara dhe të programuara, së bashku me ripërdorimin e këtij monumenti antik. Ndërsa disa nga grupet e interesit shprehën shqetësim, grupi i punës nuk mendon se gërmimet e vazhdueshme dhe përdorimi i tij përjashtohen reciprokisht. Përkundrazi, gërmimet mund të jenë pjesë e përvojës së vizitorëve kur ata kalojnë në Amfiteatër për evente kulturore.

Zgjidhja: një ToR specifik dhe projekti pasues për të planifikuar gërmimet në të ardhmen, shpronësimin e banesave sipër Amfiteatrit dhe heqjen pasuese të pronave së parëndësishme. PMI-ja duhet të sigurojë që vlerat e çdo prone apo ndërtese të analizohen plotësisht para një veprimi. Ky ToR gjithashtu do të propozojë përdorimin e Amfiteatrit në përputhje me statusin e tij si monument.

7. Cilësi e dobët e ruajtjes së trashëgimisë më të vonë urbane.

Inspektimi i trashëgimisë më të re të fillimit dhe mesit të shekullit të 20-të krijoi një bazë për këtë shqetësim. Ky lloj dhe mosha e ndërtimit dukshëm nuk vlerësohen si pasuritë e tjera arkeologjike. Ky raport e trajton këtë shqetësim në një pjesë të titulluar Mbrojtja dhe Promovimi i Trashëgimisë së Shekullit të 20-të.

Zgjidhja: Mbrojtja për trashëgiminë më të fundit duhet të përmirësohet nëpërmjet ndërtimit të kapaciteteve por edhe vlerësimit ndërmjet zhvilluesve dhe publikut të gjerë. Kjo, gjithashtu, duhet të ndodhë nëpërmjet forcimit të ligjeve dhe një inventari të përmirësuar.

8. Mangësitë në kërkimet për disa periudha dhe pengesat për të aksesuar disa kërkime.

Kjo u diskutua gjatë konsultimeve me palët e interesit dhe u pranua gjerësisht. Një projekt i propozuar është të specializohet Instituti i Arkeologjisë në këtë drejtim.

Zgjidhja: Instituti i përmirësuar i arkeologjisë si një strategji brenda PMI-së.

9. Trashëgimia kulturore është një përbërës i vogël i ofertës turistike të qytetit.

Është absolutisht e qartë se Durrësi është një destinacion turistik dielli dhe rëre me rezidenca të dyta banimi për njerëzit. Sidoqoftë, duke pasur parasysh trashëgiminë e pasur arkeologjike dhe kulturore, kjo mund të shihet si një mundësi për të nxitur zhvillimin e ardhshëm shoqëror dhe ekonomik.

Zgjidhja: Plani i Biznesit do të ketë një komponent specifik marketingu që do të nxjerrë në pah trashëgiminë kulturore si një burim unik dhe faktor diferencues për Durrësin.

10. Muzeu nuk e arrin potencialin e tij të plotë dhe aktualisht përfshin ekspozita vetëm në njërin nga tre katet e tij, dhe ekspozitat mbulojnë vetëm periudhën neolitike deri në periudhën romake.

Zonat e lira të muzeut ishin në kontrast të fortë me kopshtin jashtë, plot thesare arkeologjike. Ky kapacitet në hapësira duhet të shfrytëzohet më mirë. Prandaj, një nga projektet e propozuara është shfrytëzimi më i mirë i kësaj hapësire.

Propozimi: Brenda PMI-së do të ketë një strategji për përditësimin e menaxhimit të muzeut dhe gjithashtu një ToR specifik për një projekt të ardhshëm muzeu për të shfrytëzuar plotësisht objektin dhe territorin rreth tij.

11. Shumë pak site të hapura për turistët të cilat nuk janë të lidhura mirë me njëra-tjetrën dhe nuk paraqiten si një atraksion i vetëm, i denjë për përcaktimin e Parkut Arkeologjik.

Inspektimi zbuloi se, për fat të keq, shumica e atraksioneve kulturore janë të mbyllura, duke përfshirë hamamin, Forumin Bizantin dhe Termat Romake. Site të tjera janë të paarrishme, përfshirë kështjellën e sipërme, i cili ofron pamje mbresëlënëse të qytetit dhe Vilën e Mbretit Zog. Kjo mund të jetë edhe një mundësi për të zgjeruar ofertat kulturore të qytetit.

Zgjidhja: Projekte specifike nëpërmjet ToR-ve do të përshkruhen në këtë projekt për të hapur, gërmuar, mbrojtur dhe përmirësuar interpretimin e këtyre siteve. Kjo mund të përfshijë gërmime dhe lidhje të zgjeruara midis këtyre siteve të izoluar.

12. Prezantimi dhe interpretimi në monumente dhe site të ndryshme janë me cilësi të përzier dhe pjesërisht mungojnë.

Nuk ka didaktikë publike, ture të organizuara, apo interpretime të kulturës së Durrësit. Kjo duhet të korrigjohet dhe një projekt i propozuar do të zhvillojë ture në pasuritë arkeologjike të qytetit.

Zgjidhja: Duhet të përshkruhet një ToR që përmirëson këtë interpretim dhe prezantim në një standard uniform dhe me cilësi të lartë.

13. Ekzistojnë studime të ndryshme të zonave arkeologjike në platforma të ndryshme GIS të palidhura ose të painteguara me sistemet GIS të përdorura nga bashkia për planifikimin e territorit dhe menaxhimin urban.

Hulumtimet e GIS-it zbuluan se nuk ka informacion të mjaftueshëm në lidhje me burimet arkeologjike nga burimet zyrtare. Misionet arkeologjike me sa duket nuk janë të gatshme të ndajnë të dhënat e tyre dhe të dhëna të tjera janë të vjetruara. Bashkia vuri në dispozicion GIS-in e saj por të dhënat nuk kishin kufij të plotë dhe përshkrime të pasurive arkeologjike. Një analizë e plotë e sistemeve GPS përfshihet në këtë raport.

Zgjidhja: Misionet arkeologjike duhet të ndajnë të dhënat e tyre me sitin, përfshirë të drejtat e autorit që do të vihen në dispozicion për projektet e trashëgimisë kulturore. Mungesa e të dhënave e vonoi këtë projekt dhe ishte e qartë se bashkia dhe shteti nuk kanë informacion të përditësuar. Për më tepër, forcimi i kapaciteteve të bashkisë në përdorimin e GIS-it duhet të përmirësohet.

14. Mungesa e qartësisë në lidhje me pronësinë e disa ndërtesave në zonat qendrore. Një ligj që lejon legalizimin e ndërtimeve të paligjshme në Zonën B (jo Zona A, megjithëse janë bërë)

Tema e pronësisë është ende nën hulumtim. Gjatë takimit me bashkinë, ekipi i punës kërkoi një hartë të ndërtimeve të paligjshme, por kjo nuk është hartuar ende. Grupi hetoi disa ndërtime informale dhe të dyshimta, të paligjshme, brenda dhe përreth citadelës. Këto zënie bllokojnë hyrjen midis pjesëve të qytetit dhe kështu pengojnë lëvizjen e këmbësorëve. Nevojiten më shumë kërkime në lidhje me pronësinë e tokës.

Zgjidhja: Bashkia dhe agjencia kombëtare e kadastrës duhet të udhëzohen për përgatitjen e hartave speciale kadastrale me pronësi të qartë të pasurive të patundshme dhe një hartë të ndërtesave të paligjshme të të gjitha llojeve. PMI-ja do të këshillojë, pas hetimeve të vazhdueshme, që bashkia të forcojë kapacitetin për të parandaluar ndërtimet e paligjshme, veçanërisht, pushtimin e monumenteve dhe prishjen e ndërtimeve nëpërmjet të drejtave publike të kalimit në tokën publike.

15. Leja e bashkisë së Durrësit për të lejuar pronarët të ndërtojnë një kat shtesë në Rrugën e Tregtarëve (zona e ardhshme TID), Zona A, në kontrast me rregulloret. Kjo nuk duhet të lejohet dhe VKM aktuale mbi ndërtimet në zonën A duhet të forcohet më tej.

16. Menaxhimi proaktiv - i pjesës arkeologjike të Durrësit duhet të anashkalojë monumentet e kulturës brenda parkut (përafrimi me zonën A). Zona B menaxhohet nga Drejtoria Rajonale e Monumenteve të Kulturës në Tiranë.

17. Durrësi është i përshtatshëm për turizëm sezonal masiv (diell dhe rërë). Aktualisht, kjo tërheq kryesisht turistët e plazhit vendas dhe ata ndërkombëtarë gjatë sezonit të verës.

Zgjidhja: PMI parashikon përdorimin e amfiteatrit si një vend kryesor për eventet muzikore dhe artistike. Një pozicionim i tillë do të lejojë Durrësin të diferencohet nga destinacionet e afërta Mesdhetare.

C.1 Parimet e vlerësimit

Për qytetet historike, të tilla si Durrësi, vlerësimi është një propozim i vështirë pasi ato janë njësi dinamike dhe gjithnjë në ndryshim. “Qytetet historike janë produkt i proceseve të vazhdueshme të zhvillimit dhe ndryshimit dhe zakonisht kanë një përbërje heterogjene me zona natyrore, urbane dhe rurale me karakter historik dhe jo-historik. Prandaj, tërësia e zonave historike urbane nuk mund të vlerësohet vetëm në lidhje me kornizën e saj arkitektonike, por duhet të marrë në konsideratë kontekstin socio-ekonomik dhe vlerat njerëzore të lidhura me të ¹²”.

Durrësi, në tërësi, u vlerësua nëpërmjet parimeve të lartpërmendura dhe katër aspekteve kryesore:

Vlerat janë thelbësore për të vendosur se çfarë të ruajmë - cilat të mira materiale do të na përfaqësojnë ne dhe të kaluarën tonë për brezat e ardhshëm¹³. Vlerat gjithashtu u referohen kuptimeve që individë ose grupe njerëzish u japin ndërtesave, siteve arkeologjike, peizazheve dhe shprehjeve jomateriale. Klasifikimet e vlerave përfshijnë ato historike, estetike, sociale, shkencore dhe ekonomike.

Autenticiteti varet nga lloji i trashëgimisë kulturore dhe konteksti i saj kulturor; pronat mund të përmbushin kushtet e autenticitetit nëse vlerat e tyre kulturore shprehen me vërtetësi dhe besueshmëri nëpërmjet një larmie atributesh, përfshirë formën dhe modelin; materialet dhe substancën; përdorimin dhe funksionin; traditat, teknikat dhe sistemet e menaxhimit; vendndodhjen dhe vendosjen; gjuhën dhe format e tjera të trashëgimisë jomateriale; shpirtin dhe ndjenjat; dhe faktorë të tjerë të brendshëm dhe të jashtëm.

Integriteti është një masë e tërësisë dhe e paprekshmërisë së trashëgimisë natyrore dhe/ose kulturore dhe attributeve të tij. Prandaj, ekzaminimi i kushteve të Integritetit kërkon të vlerësohet shkalla në të cilën prona¹⁴ përfshin të gjithë elementët e nevojshëm për të shprehur vlerën e saj të jashtëzakonshme universale dhe është me madhësi të përshtatshme për të garantuar përfaqësimin e plotë të karakteristikave dhe proceseve që transmetojnë kuptimin e saj.

Rëndësia është niveli i veçantë i kuptimit që ngre mbi të zakonshmen një gjë që ne duam ta mbajmë dhe t'ua transmetojmë brezave të ardhshëm¹⁵. Rëndësia është një term kolektiv për shumën e të gjithë vlerave të trashëgimisë e bashkangjitur në një vend, qoftë një ndërtesë, apo një sit arkeologjik, ose një zonë më e madhe historike si një fshat i tërë ose peizazh¹⁶.

¹² Jokilehto, 1993

¹³ Vlerat dhe Ruajtja e Trashëgimisë, Instituti i Ruajtjes i Getit, 1997

¹⁴ Udhëzimet Operacionale të UNESCO -s për Zbatimin e Konventës së Trashëgimisë Botërore

¹⁵ Ian Boersma

¹⁶ Trashëgimia angleze

Ç.2 Vlerat

Vlerat janë ato që e bëjnë një vend unik - dhe ato që duhet të ruhen. Këto vlera përfaqësohen fizikisht në arkeologji dhe arkitekture, së bashku me elemente civile si parqet dhe hapësirat e hapura. Ruajtja e trashëgimisë kulturore dhe natyrore në të gjitha format e saj dhe periudhat historike është e rrënjësuar në vlerat që i atribuohen trashëgimisë. Aftësia për të njohur këto vlera varet, pjesërisht, nga shkalla e besueshmërisë dhe vërtetësisë së burimeve të informacionit në lidhje me to. Njohja dhe vlerësimi i këtyre burimeve të informacionit në lidhje me vlerat, karakteristikat origjinale dhe pasueset e trashëgimisë kulturore dhe kuptimin e tyre, janë parakusht për vlerësimin e Durrësit. Prandaj, vlerat historike, shkencore, estetike, sociale, kulturore dhe ekonomike duhet të vlerësohen. Kjo pjesë do të përshkruajë këto vlera dhe do të identifikojë konfliktet që duhen zgjidhur.

Vlerat historike lidhen me të gjithë qendrën urbane të Durrësit. Kjo përfshin sitet e njohura dhe të panjohura arkeologjike, si dhe ndërtesat historike sipër. Edhe pse gërmimet arkeologjike u përqendruan kryesisht në zonat e Amfiteatrit, Termave Romake dhe Forumit Bizantin, vlera historike qëndron në lidhjen e këtyre dritareve të gërmuara në të kaluarën. Këto zona nuk ishin të izoluara kurrë, por ishin pjesë e një bërthame të gjallë, historike. Vlerat historike lidhen gjithashtu me shtresimin e zonave historike me kalimin e kohës, njëra mbi tjetrën. Ky shtresim është veçanërisht interesant në qytete të tilla si Durrësi që janë banuar vazhdimisht për mijëvjeçarë. Kështu, shtresa historike, si dhe shtresa e gjerë arkeologjike më poshtë, duhet të mbrohen.

Vlerat shkencore janë në përputhje të ngushtë me vlerat historike lidhur me papërsosmërinë e njohurive për të kaluarën dhe informacione të reja dhe potencialin për përparimin shkencor që sjell çdo zbulim i ri arkeologjik. Këto vlera shkencore kanë informacione në lidhje me të kaluarën që janë të paçmueshme. Megjithatë, këto zbulime të panjohura arkeologjike duhet të mbrohen deri në kohën e duhur për zbulim

Vlerat estetike janë shumë të larta. Durrësi zotëron shumëtribute natyrore që do t'i bënin ziliqare qytetet e tjera, duke përfshirë një bregdet specifik me një shëtitore të re, kodra dhe parqe të gjelbra dhe një qendër historike të qytetit në një klimë mesdhetare të ngrohtë dhe me diell. Vlerat estetike gjithashtu përfshijnë një pamje të siteve të ekspozuara arkeologjike të tilla si Amfiteatri dhe Termat Romake/Forumit Bizantin dhe fortifikimet. Sidoqoftë, këtotribute janë të shkëputura dhe të rrezikuara.

Vlerat social-kulturore në Shqipëri kanë qenë gjithmonë të forta. Lidhjet familjare dhe strukturat, miqtë, fqinjët dhe kolegët formojnë këtë shoqëri të fuqishme. Sidoqoftë, është mjedisi fizik që e ushqen dhe lehtëson këtë. Faktorët kryesorë për zhvillimin shoqëror përfshijnë ndjenjën e vendit, mundësitë për aktivitete kolektive dhe modelin që inkurajon ndërveprimin shoqëror. Ndërsa është i fortë në Durrës, ai duhet të përforcohet nëpërmjet lidhjeve dhe prezantimit më të mira të siteve arkeologjike.

Vlerat ekonomike të Durrësit janë gjithashtu të larta, kryesisht për shkak të mjedisit natyror të qytetit përgjatë detit, një prirjeje drejt biznesit dhe afërsisë me kryeqytetin, Tiranën dhe aeroportin ndërkombëtar. Turizmi është pjesë e rëndësishme e këtyre ekonomive, qoftë nga shtëpitë e dyta pranë bregdetit, apo turistët ndërkombëtarë. Vlerat ekonomike të Durrësit janë gjithashtu të lidhura ngushtë me portin si pika kryesore tranzit midis detit dhe tokës dhe hyrja për shumicën e mallrave.

Kur këto vlera janë në konflikt ndodh ndërprerja e mjedisit urban. Ky është procesi që po zhvillohet tani në Durrës - vlera ekonomike e përfaqësuar në çmimet e tokës dhe presionet reale të zhvillimit aktual kanë një ndikim negativ dhe madje dërrmues mbi vlerat historike, shkencore dhe estetike.

Vetëm nëpërmjet vlerësimit dhe ribalancimit këto konflikte mund të zgjidhen në mënyrë të drejtë dhe mund të vendosen masat mbrojtëse. Vlerësimi i vlerave trashëgimore formon një bazë thelbësore për vlerësimin e rëndësisë kulturore dhe vendimmarrjen për të ardhmen e siteve të trashëgimisë.

Aspekte	DIMENSIONET				
	Historike	Shkencore	Estetike	Sociale	Ekonomike
Forma dhe dizajni	Shtresëzim kompleks i formave të ndryshme dhe pranëvënie e dizenjove - ruajtja e formës Y të qarkullimit dhe orientimit drejt portit	Zbulime të njohura dhe të panjohura shkencore arkeologjike në shtresa dhe në port, gji	Ndërtime të ulëta me kulla moderne aty-këtu, qytet me relief të valëzuar, pamje të bllokuara ose në bllokim e sipër.	Ndjësia e vendit, mundësitë për aktivitete kolektive dhe dizenjo që inkurajojnë ndërveprimin	Shtyrja e ndërtimeve të qytetit drejt detit dhe në lartësi - në kontrast me qendrën historike, shtëpitë e dyta, pamja nga deti
Përdorimi dhe funksioni	Porti dhe kryqëzimi i vendkalimeve tokësore-detare, pikave të transitit të tokës dhe ujit	Porti historik dhe gjiri përmbajnë zbulime nën ujë dhe në breg	Koha e lirë, transporti dominojnë përdorimin dhe funksionin estetik	Shkëmbimi i njerëzve - pushime, biznes, familje	Port kryesor, mallra dhe njerëz, destinacion rajonal turistik, pushime
Vendndodhja dhe vendosja	Pikënisja e përcaktuar e Via Egnatias, brenda kufijve për një mijëvjeçar, që lidh lindjen dhe perëndimin, Romën dhe Bizantin, tani shtrirja në brendësi në shekullin e 20-të	Zbulimet e njohura dhe të panjohura shkencore arkeologjike në shtresëzimet sipas vendndodhjes, kodrat siguruan hapësirë për nekropolin pasi bujqësia nuk ishte e mundur	qendra historike, vendet arkeologjike e në klimën e ngrohtë mesdhetar e /me diell, kodra të gjelbra dhe det i kaltër	Orientuar ndaj detit, i hapur me hyrje të ngushtë pingule që tërhiqet në brendësi	Turizmi është një faktor i rëndësishëm për ekonominë dhe vendndodhja është thelbësore, por pasuritë historike duhet të kontribuojnë
Shpirti dhe ndjenjat	përmasat njerëzore të ndërtimeve të arkitekturës historike të fillimit të shekullit të 20-të, një përzierje e lindjes dhe	Muzeu zbulon njohuritë e së kaluarës, frymën e qytetërimeve antike nëpërmjet artefakteve	Vendndodhje e bukur përballë detit, kodra të gjelbra, Rruga Tregtare plot	Ka mundësi për ndërveprim shoqëror, megjithatë sitet arkeologjike nuk kontribuojnë	Atmosferë çlodhëse pushimesh në bashkëjetesë me portin aktiv, qendër tregtare

	perëndimit, e mbushur me xhevahire të lashta arkeologjike, si Amfiteatri, atmosfera e hapur		gjallëri, port aktiv		
--	---	--	----------------------	--	--

Figurë 49 –Nara Grid, dhe skema e vlerësimit bazuar në Nara Dokument¹⁷

¹⁷ Van Balen, Koenraad, Rrjeti Nara, 2008, Buletini APT: Gazeta e Teknologjisë së Ruajtjes

Ç.3 Autenticiteti

Autenticiteti duhet të marrë parasysh vlerat e përmendura më parë dhe është faktori thelbësor kualifikues për të kuptuar Durrësin. Autenticiteti luan një rol jetësor për përcaktimin e përparësive lidhur me ruajtjen, planifikimin dhe zhvillimin. Autenticiteti është gjithashtu një pjesë thelbësore e vlerësimit të trashëgimisë dhe mat shcallën në të cilën trashëgimia kulturore është materialisht origjinale dhe ka ndryshuar me kalimin e kohës¹⁸. Siç sugjeron Dokumenti i Nara-s për vërtetësinë (neni 13), në varësi të natyrës së trashëgimisë kulturore, kontekstit dhe evolucionit të saj, gjykimi i Autenticitetit mund të lidhet me një larmi burimesh, duke përfshirë formën dhe modelin, materialin dhe nënvlerësimin, përdorimin dhe funksionin, traditat dhe teknikat, vendin dhe ambientin, shpirti dhe ndjenja dhe faktorë të tjerë të jashtëm dhe të brendshëm. Në rastin e qyteteve historike si Durrësi, ku identiteti historik është produkt i një procesi transformimi të vazhdueshëm dhe vlerësimi i vlerave kërkon marrjen në konsiderate të një numri të pafund të variablave, vlerësimi i autenticitetit është një sipërmarrje komplekse.

Lidhur me pasuritë arkeologjike të Durrësit, megjithëse nën presionin e zhvillimit dhe të mbuluara nga shtresa të njëpasnjëshme, niveli i autenticitetit është i lartë duke marrë parasysh formën dhe modelin, materialin dhe substancën. Kjo përfshin Amfiteatrin dhe Forumi Bizantin. E njëjta gjë mund të thuhet për pasuritë e izoluara arkitektonike të periudhave të mëvonshme, të tilla si hamami otoman i shekullit të 18-të, edhe pse iu nënshtrua rindërtimit masiv në shekullin e 20-të. Trashëgimia kulturore nga gjysma e parë e shekullit të 20-të gjithashtu pasqyron autenticitet nëpërmjet cilësive të tyre stilistike në formë, model dhe materiale dhe përfaqëson një periudhë të rëndësishme të zgjerimit ekonomik të qytetit.

Autenticiteti është gjithashtu i konsiderueshëm duke marrë parasysh vendndodhjen dhe vendosjen e qytetit, i cili nuk ka ndryshuar në mijëvjeçarë, për shkak të vendndodhjes së portit dhe funksionit të tij si urë lidhëse midis tokës dhe detit. Ekziston, gjithashtu, një rend i përhapur në qytet i imponuar nga gjeologjia natyrore - deti dhe porti, së bashku me kodrat, formojnë kufij të përcaktuar. Qendra e qytetit gjithashtu ka një rend të caktuar urbanistik me portin që lidhet me sheshin kryesor nëpërmjet boshtit të fortë të Bulevardit Epidamn.

Fryma dhe ndjenja e lidhur me autenticitetin janë gjithashtu të larta, dhe ekziston një ndjenjë e prekshme përkatësie në Durrës - banorët shijojnë kafenetë e shumta në natyrë, familjet vizitojnë bregdetin e sapondërtuar dhe blerësit shëtisin përgjatë rrugës kryesore. Përmirësimet e fundit të mëdha të infrastrukturës urbane në bregdet, sheshin kryesor dhe rrugët anësore, megjithëse nuk janë autentike, e përforcojnë këtë frymë dhe ndjenjë.

Sidoqoftë, qyteti në tërësi ka më pak origjinalitet në sistemin e marrëdhënieve fizike, funksionale dhe vizuale që duhet të ndërtojnë identitetin e përgjithshëm të qytetit. Trashëgimia arkitektonike e epokave të ndryshme që dikur bashkëvepronin me trashëgiminë e epokave të mëparshme dhe pasuritë natyrore të qytetit, duke përfshirë topografinë dhe detin, duke krijuar një harmoni fizike dhe vizuale në kontekst, duket se është shpërndarë nëpër zona, është e braktisur dhe e izoluar, në shumicën e rasteve, e prerë ose e mbuluar nga një shtresë e pandjeshme urbane që bllokon marrëdhënien e dukshme dhe fizike me pjesën tjetër të qytetit. Propozimet për ndërhyrjet e reja të ruajtjes duhet të vlerësohen dhe analizohen me kujdes për të respektuar autenticitetin e mbetur dhe për të rivendosur lidhjet midis elementeve të eliminuara, jo vetëm për turistët, por edhe për banorët dhe studiuesit.

¹⁸ Sipas dokumentit Nara

Ç.4 Integriteti

Integriteti u referohet tërësisë dhe paprekshmërisë së një qyteti me trashëgimi kulturore dhe duhet të paraqesë një pasqyrë të plotë të përmbajtjes së tij, gjendjen e ruajtjes dhe faktorët e rrezikut që do të kërcënonin vlerat. Integriteti i qyteteve historike përbëhet nga struktura urbane me shumë shtresa dhe heterogjene, siç mund të vlerësohet në rastin e qytetit të Durrësit nëpërmjet disa këndvështrimeve të ndryshme. Këto këndvështrime përfshijnë integritetin shoqëror dhe funksional, të përbërë nga marrëdhënie funksionale dhe simbolike midis elementeve të ndryshme të krijuara nëpërmjet proceseve të zhvillimit shoqëror, ekonomik dhe kulturor. Integriteti historik është një këndvështrim tjetër i shprehur në gjendjen e ruajtjes së elementeve individuale arkitektonike, si dhe të strukturës urbane. Integriteti vizual është produkt i proceseve të ndërtimit dhe transformimit me kalimin e kohës¹⁹. Në këtë këndvështrim, arkitektura moderne dhe zhvillimi i ardhshëm mund të vlerësohen si pjesë e integritetit të qytetit. Prandaj, Integriteti varet nga disa aspekte:

- 1) Social dhe funksional
- 2) Integriteti Vizual
- 3) Integriteti Historik përbëhet nga tre faktorë, disponueshmëria e elementeve të mjaftueshme të nevojshme për të shprehur vlerat, mjaftueshmëria e madhësisë së sitit të trashëgimisë për një përfaqësim të plotë të karakteristikave dhe proceseve që përcjellin rëndësinë e tij, dhe niveli i ekspozimit të trashëgimisë ndaj ndikimeve negative të zhvillimit urban²⁰.

Integriteti Social dhe Funksional - Integriteti i këtij aspekti të Durrësit është një hollësi mahnitëse. Një qytet me jetë aktive në rrugë, me biznese, mundësi sociale dhe hapësira të hapura. Familjet dhe vizitorët lokalë përdorin hapësirat publike dhe vendet e banimit. Qendra e qytetit nuk është bosh. Sidoqoftë, ka hapësirë për përmirësimin e këtij aspekti të integritetit pasi hapësirat për ndërveprim shoqëror janë të shkëputura.

Integriteti Vizual - Integriteti vizual i qendrës historike të qytetit komprometohet seriozisht nga ndërtesat shumëkatëshe të dekadave të fundit të vendosura midis ndërtesave historike dhe siteve, duke çuar në një kontrast të ashpër midis lartësisë së ndërtimeve. Pamjet e qytetit dhe panoramat nga kalaja e sipërme, e cila është një nga vlerat e peizazhit historik urban të Durrësit, janë dëmtuar gjithashtu nga prania e ndërtesave të larta që bllokojnë pamjen e zonave arkeologjike dhe panoramën drejt detit. Vija e horizontit e qytetit historik në të gjitha drejtimet është kompromentuar seriozisht.

Integriteti Historik - Durrësi mbeti brenda kufijve të tij tradicionalë rreth mureve dhe në veri të sheshit kryesor deri në fillim të Shekullit 20. Sidoqoftë, zhvillimi i shpejtë në vitet 1970 filloi nga ndërtimi i objekteve publike, kulturore dhe administrative përreth sheshit të qytetit dhe vazhdoi me zhvillimin drejt veriut dhe lindjes pas kullimit të kënetës. Strukturat e banimit në shkallë të vogël filluan shkeljet në dhe brenda siteve arkeologjike. Kjo u shtua nga fundi i viteve 1990 me ngritjen e ndërtesave të reja të larta brenda dhe rreth qendrës historike dhe bregut të detit, duke çuar në dendësim të shpejtë të zonave urbane, duke hyrë si pyka midis lagjeve historike, ndërtesave dhe arkeologjisë. Prandaj, Integriteti historik i qytetit u ndikua negativisht.

Trashëgimia historike urbane e Durrësit sot zotëron pasuri të shumta arkeologjike dhe arkitektonike me vlerë të madhe që përfaqësojnë periudhat e ndryshme të zhvillimit të qytetit, ndonëse të shpërndara në zonat urbane të qytetit pa lidhje të qarta fizike dhe vizuale. Zonat arkeologjike, të tilla

¹⁹ Jokilehto, 2010

²⁰ Udhëzime Operative të Konventës së Trashëgimisë Botërore

si Amfiteatri Romak, Termat Romake dhe Forumi Bizantin, janë ishuj të izoluar pa nisma të planifikuara për ruajtjen dhe prezantimin e sitit. Pjesa më e madhe e pasurive arkeologjike është e pambrojtur dhe e prekshme nga presioni i zhvillimit urban. Një pjesë e madhe e zonave arkeologjike që janë zbuluar gjatë aktiviteteve të reja të ndërtimit, ose lihen të ekspozuara, ose mbulohen pa masat e duhura për ruajtjen dhe mbrojtjen. Mbrojtja arkeologjike, Zonat A dhe B ishin një hap pozitiv drejt mbrojtjes së integritetit të arkeologjisë së qytetit, por kjo nuk i rregullon çështjet e kaluara. Muret e qytetit, të cilat historikisht përfaqësonin integritetin historik të qytetit, janë errësuar, në një gjendje të dobët konservimi dhe vuajnë nga shkeljet. Në mënyrë të ngjashme, trashëgimia arkitektonike e qytetit nga periudha Otomane, si dhe arkitektura e shekullit 20, të cilat përbëjnë elementet e rëndësishme të identitetit historik dhe vizual të qytetit, komprometohen me shumë objekte të lëna pas dore ose të braktisura. Ndërtesat publike janë relativisht në gjendje më të mirë, ndërsa arkitektura rezidenciale e të dy periudhave ndodhet në gjendje kritike dhe kërcënohet seriozisht nga ndikimet negative të zhvillimit të shpejtë urban. Fatkeqësisht, urbanizimi modern shpesh çon në një rritje të konsiderueshme të shkallës dhe dendësisë së ndërtesave dhe humbjen e integritetit vizual të krijuar historikisht të sitit. Çelësi i integritetit të mirë këtu është që zonat moderne historike dhe ndërtesat të integrohen në mënyrë harmonike me njëra-tjetrën

Prandaj, integriteti arkeologjik dhe historik është komprometuar. Ka akoma monumente individuale, të cilat, për arsye të ndryshme (vetëm rastësisht ose nga veprime individuale të njerëzve të ndryshëm), kanë arritur të mbijetojnë dhe të tregojnë integritet të jashtëzakonshëm. Por gjithsesi, në përgjithësi, imazhi i trashëgimisë së Durrësit vuan nga efektet negative të zhvillimit. Neglizhenca që është e dukshme në ato monumente të hapura për vizitorët është një imazh tjetër i të njëjtit problem.

Ç.5 Rëndësia

Rëndësia e Durrësit bazohet mbi vlerat e tij historike, shkencore, ekonomike dhe kulturore dhe mbi konsiderimin e autenticitetit dhe integritetit të qytetit. Kjo domethënie përfaqësohet në banimin e vazhdueshëm të qytetit nga Shekulli VII p.K. - shtresë pas shtrese, me mbetje arkeologjike historike të bashkuara me arkitekturën e shekullit të 20-të. Shtresa të shumta historike të qytetit mund të vërehen në një zonë; Kishat mesjetare të përfshira në hapësirat e brendshme të Amfiteatrit Romak të shekullit të 2-të dhe Xhamia Fatih e Shekullit 16 që përfshin muret e jashtme të Bazilikës Bizantine të Shekullit XI dhe fortifikimet nga periudha të ndryshme. Rëndësia e Durrësit është gjithashtu e pranishme në pozicionin e tij të favorshëm gjeografik në bregdetin e Adriatikut dhe në kryqëzimin e rrugëve tregtare detare dhe tokësore. Duke filluar nga Shekulli I para Krishtit, Durrësi u bë pikënisja e Via Egnatias e cila ishte vazhdimi i itinerarit nga Roma në Bizant. Kjo ishte rruga e Jul Cezarit dhe Pompeit dhe e Mark Antonit dhe Oktavianit kur ndoqën Kasin dhe Brutin. Trashëgimia historike urbane e qytetit, edhe pse vuante nga tërmetet e shumta, presione të shpejta zhvillimi të dekadave të fundit dhe izolimi i zonave kryesore arkeologjike, prapëseprapë reflekton historinë e tij të gjatë me mbetjet e epokave të ndryshme, të qepura së bashku në një mënyrë unike. Rëndësia e Durrësit vazhdon edhe sot si një destinacion turistik rajonal sikurse dhe porti vazhdon funksionin e tij historik si pika më e rëndësishme e hyrjes për mallrat dhe njerëzit. Sidoqoftë, domethënia e Durrësit nuk pasqyrohet sa duhet sot dhe kjo është forca lëvizëse prapa këtij plani menaxhimi të integruar.

D. ASPEKTE TË TJERA TË LIDHURA ME PRONËN

D.1 Zhvillimi social dhe ekonomik

Durrësi ka shumë aspekte të tjera, të tilla si zhvillimi social dhe ekonomik, që duhet të përfshihen në PMI.

Zhvillimi shoqëror dhe ekonomik nuk mund të ndahen nga një Plan administrimi të integruar por mund të përshkruhen veçmas për të nxjerrë në pah rëndësinë e tyre. Siç vlerësohet nga UNWTO-ja²¹, komuniteti mund të ndikohet pozitivisht nga turizmi nëpërmjet vendeve të punës, aktivitetit ekonomik dhe shërbimeve të përmirësuara shoqërore dhe negativisht për shkak të stresit ose dëmtimit të burimeve lokale dhe vlerave kulturore. Rezultatet e ekuilibruara të ndikimeve të tilla do të sjellin pëlqyeshmërinë lokale ndaj turizmit, i cili është thelbësor për qëndrueshmërinë. Në raste ekstreme, armiqësia e komunitetit i ka larguar turistët. Veprimet nga industria për të mbajtur një marrëdhënie pozitive midis mikpritësve dhe turistëve mund të parashikojnë dhe parandalojnë incidentet dhe efektet negative. Komponentët e kënaqësisë mbulojnë një varg çështjesh reale dhe të perceptuara - përfshirë grumbullimin njerëzor, aksesin në punë, ndarjen e përfitimeve, reagimin ndaj sjelljes turistike, etj

Ndikimet sociale dhe ekonomike në një komunitet priten të lidhura në mënyrë të pazgjidhshme. Mund të ketë sinergji të dobishme ose marrëdhënie të kundërta midis dy fushave ndikimi dhe pikëpamjeve të ndryshme midis grupeve të ndryshme dhe individëve në komunitet lidhur me atë që është e mirë apo e keqe për komunitetin. Sidoqoftë, ky ndikim nuk mund të diskutohet në mënyrë abstrakte. Zhvillimi shoqëror dhe ekonomik janë në të vërtetë, si një rezultat i procesit të valorizimit, ashtu dhe një parakusht. Një komunitet i pasur dhe i arsimuar lokal do të jetë më i ndjeshëm ndaj valorizimit të trashëgimisë kulturore dhe mund të pranojë shpenzimet për ruajtjen e tij



Figura 50 – Zhvillimi social dhe ekonomik i komunitetit si një prurje dhe rezultat i valorizimit të vendeve të trashëgimisë

²¹ UNWTO (2004). Treguesit e Zhvillimit të Qëndrueshëm për Destinacionet Turistike: Një Udhëzues. Madrid: Kombet e Bashkuara Organizata Botërore e Turizmit

Zhvillimi social dhe ekonomik duhet të merren parasysh edhe nga pikëpamja e komunitetit, pasi komuniteti nuk është një entitet i vetëm, por një ansambël i një morie aktorësh, duke përfshirë qytetarë, organizata joqeveritare, operatorë privatë dhe institucione publike, secili i përbërë nga një kaleidoskop grupesh interesi. Në një situatë të tillë, identifikimi dhe përzgjedhja e grupeve të interesit dhe pritshmërive të tyre janë çështje thelbësore. Këto pritje duhet të kristalizohen në tregues të duhur kryesorë të performancës, idealisht si rezultat i një plani përgjegjësie sociale, për t'u rishikuar në bazë vjetore. Kjo qasje prezantohet më vonë në këtë kapitull.

D.1.1 Zhvillimi shoqëror dhe trashëgimia kulturore

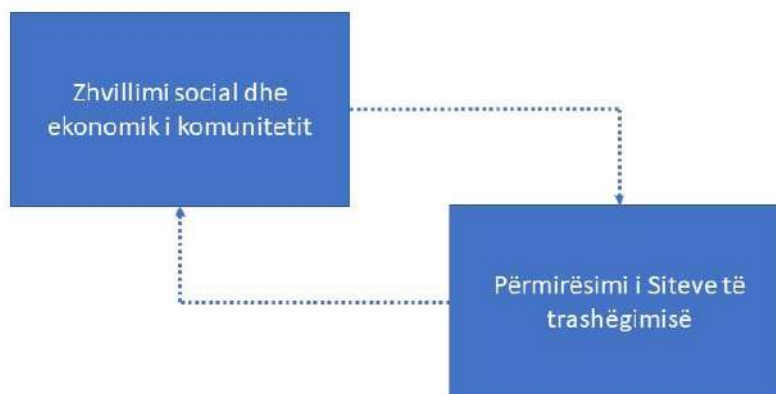
Edukimi, kohezioni dhe zhvillimi gjithëpërfshirës shoqëror përfshijnë një gamë të gjerë çështjesh, duke përfshirë, pa u kufizuar, në çrrënjosjen e varfërisë, uljen e pabarazisë, krijimin e punësimit, promovimin e kooperativave dhe familjes dhe forcimin e rolit të shoqërisë civile. Një zhvillim tjetër shoqëror përfshin vëmendjen ndaj të moshuarve, të rinjve dhe personave me aftësi të kufizuara ²².

Zhvillimi shoqëror ka të bëjë me përmirësimin e mirëqenies së banorëve dhe krijimin e një ndjenje të komunitetit. Historiani i njohur urban Lowenthal deklaroi se "Sa më shumë monumente antike të shkatërrohen, aq më shumë prej nesh ndiejnë uri për një ancorim të qëndrueshëm në kohë dhe hapësirë" (Lowenthal 1985) (f38). "Përparësia më thelbësore dhe e përhapur e së kaluarës që mbijeton është ta bësh të tashmen të njohur. Kjo është lidhja thelbësore midis zhvillimit shoqëror dhe trashëgimisë kulturore dhe PËRMIRËSIMIT TË RUAJTJES DHE PREZANTIMIT. Trashëgimia kulturore e Durrësit në sitet e saj arkeologjike dhe arkitektura luan një rol të rëndësishëm në zhvillimin shoqëror pasi këto site u ofrojnë banorëve mundësinë të marrin pjesë në aktivitete dhe të ndërtojnë rrjetet e tyre sociale. Aktivitete dhe vende të tilla pasurojnë jetën shoqërore të komunitetit dhe ofrojnë një platformë ndërveprimi.

Mirëqenia e komuniteteve pritëse mund të diskutohet nga disa këndvështrime. UNWTO-ja (op.cit.) na siguron çështje të ndryshme, nga të cilat kemi zgjedhur sa vijon, që janë të rëndësishme për sitet arkeologjike të Durrësit:

- Pëlqyeshmëria lokale ndaj turizmit ;
- Efektet e turizmit në komunitete ;
- Aksesin nga banorët lokalë në pasuritë kryesore (pjesëmarrja e komunitetit)

Për secilën çështje, prezantohen dhe raportohen në tabelën në faqen tjetër një grup i madh i treguesve kryesorë të performancës. Më e rëndësishmja mund të mblidhet në një kartelë të ekuilibruar, të përditësueshme çdo vit, që mund të përdoret për qëllime të përgjegjësisë shoqërore të ndërmarrjeve.

²² Kombet e Bashkuara

Treguesi i mirëqenies	Specifikimi/treguesit	Burimi i të dhënave
Çështja: Kënaqësia lokale ndaj turizmit		
Niveli i kënaqësisë së komunitetit	Ndryshimet në nivelin e kënaqësisë mund të jenë një tregues paralajmërues i hershëm i incidenteve të mundshme ose armiqësisë dhe një mjet për të vëzhguar informacionin në lidhje me problemet e reja ose irrituesit përpara se ato të bëhen serioze. Kjo është një masë e drejtpërdrejtë e opinionit aktual dhe është mënyra më e drejtpërdrejtë për të matur opinionin lokal të turizmit dhe efektet e tij.	Pyetësi i komunitetit , i përsëritur çdo vit
Numri i ankesave nga banorët lokal	Për sa i përket reagimit lokal, perceptimi mund të jetë më i rëndësishëm se çdo masë objektive. Monitorimi i ankesave është më pak përfaqësues i të gjitha mendimeve, por mund të jetë një sistem paralajmërues i hershëm për shfaqjen e pakënaqësisë. Mund të ndihmojë në hartimin e çdo pyetësi të përdorur për të matur çështjen në mënyrë më objektive	Autoritetet lokale, nëse pajisen me regjistrin e ankesave
Çështja: Efektet e turizmit në komunitete		
Përfitimet shoqërore të lidhura me turizmin	<ul style="list-style-type: none"> - Numri i shërbimeve sociale në dispozicion të komunitetit me turizmin (% që i atribuohen turizmit) - Numri (%) i pjesëmarrësve në zanatet, aftësitë dhe zakonet tradicionale të komunitetit; - % e arkitekturës vernakulare të ruajtur. 	Autoritetet lokale Pyetësi i komunitetit , i përsëritur çdo vit
Ndikimet e përgjithshme në jetën e komunitetit	<ul style="list-style-type: none"> - Numri i turistëve në ditë, në javë, etj; numri për km katrorë; - Kohëzgjatja mesatare e qëndrimit; -% pjesëmarrje në evente të komunitetit; - Raporti i turistëve me vendasit në evente; - Perceptimi i ndikimeve negative në komunitet; -% e bashkësisë lokale që pajtohet që kultura e tyre lokale, integriteti dhe autenticiteti i saj po ruhen. 	Pyetësi i komunitetit , i përsëritur çdo vit
Ndryshimet kulturore	<ul style="list-style-type: none"> - % e banorëve që ndryshojnë nga profesioni tradicional në turizëm gjatë vitit (eve) të mëparshëm; burra dhe gra; - Numri ose % e banorëve që vazhdojnë me veshjet lokale, zakonet, gjuhën, muzikën, kuzhinën, fenë dhe praktikat kulturore. (p.sh. ndryshimi i numrit të banorëve lokalë që marrin pjesë në evente tradicionale); - Rritja/zvogëlimi i aktiviteteve kulturore ose eventeve tradicionale; - Vlera e kontributit turistik në kulturën lokale (shuma e marrë nga aksesit, shuma e dhurimeve); - % e vendasve që gjejnë mundësi të reja rekreative të lidhura me turizmin 	Pyetësi i komunitetit , i përsëritur çdo vit
Çështjet e strehimit	<ul style="list-style-type: none"> - % e strehimit të përballueshëm për banorët; - Numri i njësive të reja të strehimit dhe % për banorët lokalë 	Pyetësi i komunitetit , i përsëritur çdo vit
Demografia e komunitetit	<ul style="list-style-type: none"> - Numri i banorëve që janë larguar gjatë vitit të kaluar; - Numri i emigrantëve (banorë të përkohshëm ose të rinj) që punojnë në turizëm gjatë vitit të kaluar; - Migrimi neto brenda/jashtë komunitetit (rendit sipas moshës së emigrantëve dhe migrantëve jashtë). 	Pyetësi i komunitetit , i përsëritur çdo vit
Çështja: Aksesit nga banorët lokalë në pasuritë kryesore		
Ruajtja e hyrjes në sitet e rëndësishme për	<ul style="list-style-type: none"> - Hyrja nga vendasit në sitet kryesore (% e sitit me akses të lirë për publikun) - Shpeshësia e vizitave nga vendasit në sit (et) kryesore - përfshirë 	Menaxhimi i sitit

banorët lokalë	personat me aftësi të kufizuara.	
Pengesat ekonomike për aksesin	Kostoja e aksesit e shprehur në orë të pagave lokale	Menaxhimi i sitit përputhet me statistikat zyrtare

Figurë 51 – Treguesit e impaktit shoqëror që do të përdoren për vlerësimin e zhvillimit e tij.

D.1.2 Zhvillimi ekonomik dhe trashëgimia kulturore

Zhvillimi ekonomik i Durrësit është kritik pasi siguron një mjet për të mbajtur jetën dhe kështu mbetet thelbësor për zhvillimin. "Shumë prej atyre që kanë më shumë ndikim në atë që ndodh me burimet tona të trashëgimisë - pronarët e pasurive, anëtarët e parlamentit, bankierët, investitorët - kujdesen për aspektet ekonomike të ndërtesave të trashëgimisë. Shpesh, nëpërmjet derës së ndikimit ekonomik, ata vendimmarrës bëhen avokatë për ruajtjen e trashëgimisë për arsye të tjera, më të rëndësishme."

Zhvillimi ekonomik dhe ndjeshmëria e menaxhimit të trashëgimisë kulturore bazohen mbi zhvillimin e ekuilibruar të biznesit. Funkcionimi i biznesit dhe aktivitetet për menaxhimin e përditshëm të Muzeut Arkeologjik Durrës mund të bëhen në përputhje me rregullat e vendosura nga ligji për trashëgiminë kulturore dhe muzetë, n. 17/2018, i cili parashikon që muzetë administrojnë dhe bashkëpunojnë drejtpërdrejt dhe indirekt me institucionet publike ose private, që të përcaktojnë flukset e reja të gjenerimit të të ardhurave dhe identifikimin e burimeve të financimit për të përmirësuar shërbimet për publikun (art. 192). Për më tepër, ligji lejon krijimin e personave të veçantë juridikë për të ruajtur, matur, vlerësuar dhe administruar fondin muze nën administrimin e tyre (neni 195). Ndërsa ligji kombëtar lejon inovacion në menaxhimin e skemave të biznesit, strategjia e zhvillimit të sitit nuk duhet të shpërfillë, së bashku me objektivat e brendshme financiare dhe maksimizimin e të ardhurave, ndikimet e tjera të mundshme në lidhje me arsimin, kohezionin social, ndikimin ekonomik të komunitetit, në përputhje me sa më sipër konventa e Faro-s.

Dallimet e theksuara midis qasjeve të ngushta dhe të gjera të përshkruara në seksionin vijues bazohen mbi masën e përfshirjes së aktiviteteve të biznesit nën ombrellën e drejtpërdrejtë (ose indirekte, nëpërmjet nënkontraktimit) të menaxhimit të sitit kulturor ose të lënë pjesërisht përpjekjeve të komunitetit lokal dhe, në përgjithësi, në marrëdhëniet e biznesit me komunitetin lokal. Shfaqen pyetje praktike:

- A duhet që muzeu të përfshijë një kafene me tarracë, apo përpjekje të tilla duhet t'u lihen sipërmarrësve vendas ?
- A duhet që menaxhimi të organizojë dhe shesë paketa udhëtimesh turistike, përfshirë eventet në Amfiteatër, apo duhet t'u lihen operatorëve lokalë të udhëtimit? Çfarë duhet të bëjë muzeu nëse mungojnë iniciativa të tilla?
- Deri në ç' masë punonjësit dhe furnitorët duhet të zgjedhin nga komuniteti lokal ose sipas një qasjeje me të thjeshtë konkurruese ?

Këto çështje janë të rëndësishme; nga perspektiva e korporatës, arsyetimi është në favor të mbajtjes së kthimeve financiare brenda strukturës së brendshme të organizatës. Nga perspektiva e komunitetit, një përzierje më e ekuilibruar është e mirëpritur dhe e pritshme. Prandaj, nga perspektiva e një fondacioni, vlerësimi i trashëgimisë duhet kryesisht të synojë të garantojë suksesin e organizimit të kufizuar të sitit kulturor, ndërsa komuniteti lokal pret ligjërisht që vlerësimi i vendit

të mbështesë rritjen ekonomike dhe mirëqenien në një nivel më të gjerë duke inkurajuar investime më të përhapura dhe punësim.



Figurë 52 –Valorizimi ekonomik i siteve kulturor kundrejt zhvillimit social.

Zgjedhja e një qasjeje të ekuilibruar midis dy qasjeve dukshëm të kundërta qëndron në thelb të menaxhimit të suksesshëm të trashëgimisë kulturore. Sido që të jetë kombinimi, duhet të supozohet se zhvillimi i biznesit është një çështje qendrore që duhet të sigurojë minimizimin e peshës së menaxhimit të sitit në buxhetin publik ndërsa siguron ndjeshmërinë e tij financiare nëpërmjet ndërtimit të të ardhurave operacionale të cilat vijnë nga sigurimi i përvojave të kënaqshme të vizitorëve

Këto konsiderata do të përfshihen në një Plan Biznesi shoqëruar, i cili do të mbulojë fushat kryesore vijuese:

1. Si qeveriset siti në terma afat-shkurtër për të përfituar nga momenti i projekteve të përshkruara në këtë PMI.
2. Si do të qeveriset siti në një periudhë afatmesme dhe afatgjatë: me krijimin e Fondacionit të ri, fushëveprimi i tij, aktivitetet kryesore, anëtarësimi, vlerat themelore. Struktura e së cilës ende nuk është përcaktuar.
3. Burimet financiare dhe të tjera (kaptali dhe të ardhurat) të kerkuara për të arritur objektivat e tij strategjike: përfshirë personelin , menaxhimin e përditshëm, kostot operacionale dhe kthimet.
4. Mënyrat e përdorimit më të mirë të aseteve kulturore të Durrësit në Fondacionin e ri.
5. Shkalla e menaxhimit të aktiviteteve jo-thelbësore që u kalohen drejtpërdrejt nënkontraktuesve ose u lihet sipërmarrësve vendas.
6. Një sërë treguesish kryesorë të performancës që pasqyrojnë strategjinë e korporatës dhe mundësisht të lidhura me një qasje më të gjerë të valorizimit duke përfshirë përgjegjësinë sociale ndaj tërësisë.

Evoluimi i zhvillimit lokal dhe trashëgimisë kulturore

Zhvillimi ekonomik lokal dhe rajonal është bërë një aktivitet gjithnjë e më i rëndësishëm për qeveritë kombëtare, si dhe ato lokale dhe rajonale në të gjithë botën. Sidoqoftë, konteksti është riformuar në mënyrë dramatike gjatë viteve të fundit nga ndryshimet e thella në modelin e aktivitetit ekonomik. Ai është bërë dukshëm më sfidues dhe do të ndryshojë përsëri për shkak të rimëkëmbjes problematike nga pandemia e Covid-19-ës. Pavarësisht koronavirusit, drejtuesit që mbështesin sistemin ekonomik ka të ngjarë ta mbajnë atë shumë të ndërkombehtarizuar, me njohuri të forta dhe konkurruese, edhe

pse sipas një normaliteti të ri. Prandaj, ndërsa perspektiva afatshkurtër për ekonominë globale mbetet e pasigurt, natyra gjithëpërfshirëse dhe e ndjeshme e rritjes dhe zhvillimit të territorit ka të ngjarë të sfidohet, me pyetjet thelbësore rreth asaj që përbën sukses dhe zhvillim në lokalitete dhe rajone. Veçanërisht të ndikuar nga kriza aktuale janë sektorët e turizmit dhe kulturës²³.

Strukturat e qeverisë dhe qeverisjes janë gjithashtu në zhvillim, në sisteme shumë nivelesh, me institucione të reja dhe marrëdhënie të reja që shfaqen. Ndërkohë, terreni i riformuar i zhvillimit lokal dhe rajonal ka stimuluar mënyra të reja ndërhyrjesh, nëpërmjet instrumenteve të politikave novatore publike, duke kërkuar të shfrytëzojnë format e brendshme dhe të jashtme të rritjes dhe zhvillimit, shpesh të bazuara rreth partneritetit dhe formave të ndryshme të bashkëpunimit publik-privat, të cilat përbëjnë rritjen e shkurtimeve në shpenzimet publike²⁴.

Vëmendja gjithashtu është zhvendosur nga një përqendrim në masën e zhvillimit në një shqetësim për cilësinë e tij, duke evoluar në konceptin e zhvillimit të ndjeshëm, i cili është, sa i përhapur, aq edhe shumë i kontestuar në implikimet e tij. Ekonomia që del nga procesi i globalizimit dhe masa shtrënguese pas 2011-ës karakterizohet nga një polarizim më i madh shoqëror dhe shpesh gjeografik, me rajone të suksesshme që priren të jenë ato që kanë diçka të veçantë për të ofruar diçka të veçantë në tregjet që zgjerohen përtej sferave tradicionale lokale dhe rajonale. Rajonet turistike janë ende në mesin e atyre që mund të arrijnë të gjejnë vendin e tyre të tregut në arenën e globalizuar, duke i dalluar ato në nivelin kombëtar dhe ndoshta ndërkombëtar.

Kuadri i Konventës së Këshillit të Evropës mbi Vlerën e Trashëgimisë Kulturore për Shoqërinë, (Konventa Faro), thekson aspektet e rëndësishme të trashëgimisë, pasi ato lidhen me të drejtat e njeriut dhe demokracinë. Konventa promovon një kuptim më të gjerë trashëgiminë dhe marrëdhënies së saj me komunitetet dhe shoqërinë. Shqipëria ka nënshkruar Konventën Faro, por qeveria e Shqipërisë nuk e ka ratifikuar apo vënë atë në fuqi.

D.1.3 Qasje të ngushta dhe të gjera për valorizimin

Vlera ekonomike e gjeneruar nga valorizimi i trashëgimisë kulturore mund të ndiqet dhe vlerësohet sipas një valorizimi të ngushtë ose të gjerë të vlerësimit²⁵.

Qasja e ngushtë e valorizimit kufizon fushën në kufijtë fizikë të vendeve kulturore dhe ka të bëjë me vetë-mjaftueshmërinë. Theksi është te maksimizimi i të ardhurave të vetë-gjeneruara, me përqendrim te ruajtja, prezantimi dhe mbrojtja për të siguruar qëndrueshmëri. Zgjidhen objektivat e kërkesës, duke u dhënë përparësi atyre që sjellin vlerë maksimale ekonomike, me shërbimet kulturore të organizuara si pasojë. Shpërndarja lokale e përfitimeve ekonomike nuk është një çështje kryesore, pasi stafi dhe furnizuesit zgjidhen në përputhje me konsideratat konkurruese. Rritja sociale dhe kulturore e komunitetit lokal është një efekt i mirëpritur indirekt, i cili, megjithatë, nuk është, as strategjik dhe as i përfshirë në qëllimin e organizatës²⁶. Në rastin më të mirë, konsiderohet si një opsion i përgjegjësisë sociale. Vlerësimi mund të përqendrohet në krijimin e një përvoje optimale të vizitorëve e cila sigurohet nga puna performuese dhe emocionale, mundësisht e shoqëruar me një temë udhëzuese. Kjo shërben për ta bërë rrëfimin shumë tërheqës dhe shpërblyes, duke promovuar kështu konsumin hibrid (gjithashtu, nëpërmjet shitjeve të mallrave dhe shërbimeve të ndryshme) dhe shitjen në treg për të nxjerrë të ardhura shtesë.

²³ Shiko p.sh, OECD (2020). *OECD Economic Outlook, Interim Report*. Settembre, OECD Publishing, Paris, <https://doi.org/10.1787/34ffc900-en>

²⁴ Pollitt C. and Bouckaert G. (2017). *Public Management Reform*. Oxford: Oxford University Press

²⁵ Valentino P. (1999). "Strategie innovative per uno sviluppo economico locale fondato sui beni culturali". In Valentino P. Musacchio, Perego F. (1999). *La Storia al Futuro*. Firenze: Giunti

²⁶ Bryman A. (2004). *Disneyizimi i Shoqërisë*. Thousand Oaks, Ca: Sage

Qasja e gjerë e valorizimit, siç nënkupton vetë emri, përfshin më shumë çështje të politikave publike. Gjerësia u referohet kufijve të ndikimit ekonomik. Ndërsa valorizimi i ngushtë përqendrohet në performancën financiare të vendit të trashëgimisë, valorizimi i gjerë e konsideron trashëgiminë si një mjet për të arritur qëllime më të gjera ekonomike, veçanërisht në lidhje me punësimin dhe krijimin e vendeve të punës.

Kjo është arsyeja pse valorizimi i trashëgimisë është bërë shumë i popullarizuar në politikën e kohezionit të BE-së, me pasuritë kulturore të supozuara si një burim social, kulturor dhe ekonomik për të gjithë komunitetin lokal dhe për rritjen rajonale.

Qëndrueshmëria financiare e faqes është akoma e rëndësishme dhe mund të zbatohet një qasje tematike për valorizimin, por ndikimet e sjella në komunitetin e gjerë bëhen qendrore, duke përfshirë kështu çështje të tilla si përfshirja sociale dhe rritja afatgjatë ekonomike lokale. Faqja kulturore interpretohet, gjithashtu, jo si një objekt i vetëm i konsumit të vizitorëve, por si një strukturë që supozohet të shkaktojë risi sociale, kulturore dhe ekonomike (produkte të reja kulturore, teknika të reja të ruajtjes dhe mbrojtjes, etj).

Qasjet e ngushta dhe të gjera nuk janë përjashtuese reciproke, pasi së paku në planin afatgjatë, një destinacion i ekuilibruar socio-ekonomik është funksional për suksesin ekonomik të sitit, por në planin afatshkurtër, një qasje më e gjerë nënkupton që menaxhimi i faqes supozon një shqetësim, brenda strategjive të tij, për mbrojtjen dhe rritjen e kontekstit lokal, në mënyrë që të shkaktojë një mori aktivitesh të reja dhe të qëndrueshme në fusha të ndryshme të mbrojtjes, ruajtjes, turizmit, mikpritjes dhe shërbimeve kulturore, etj

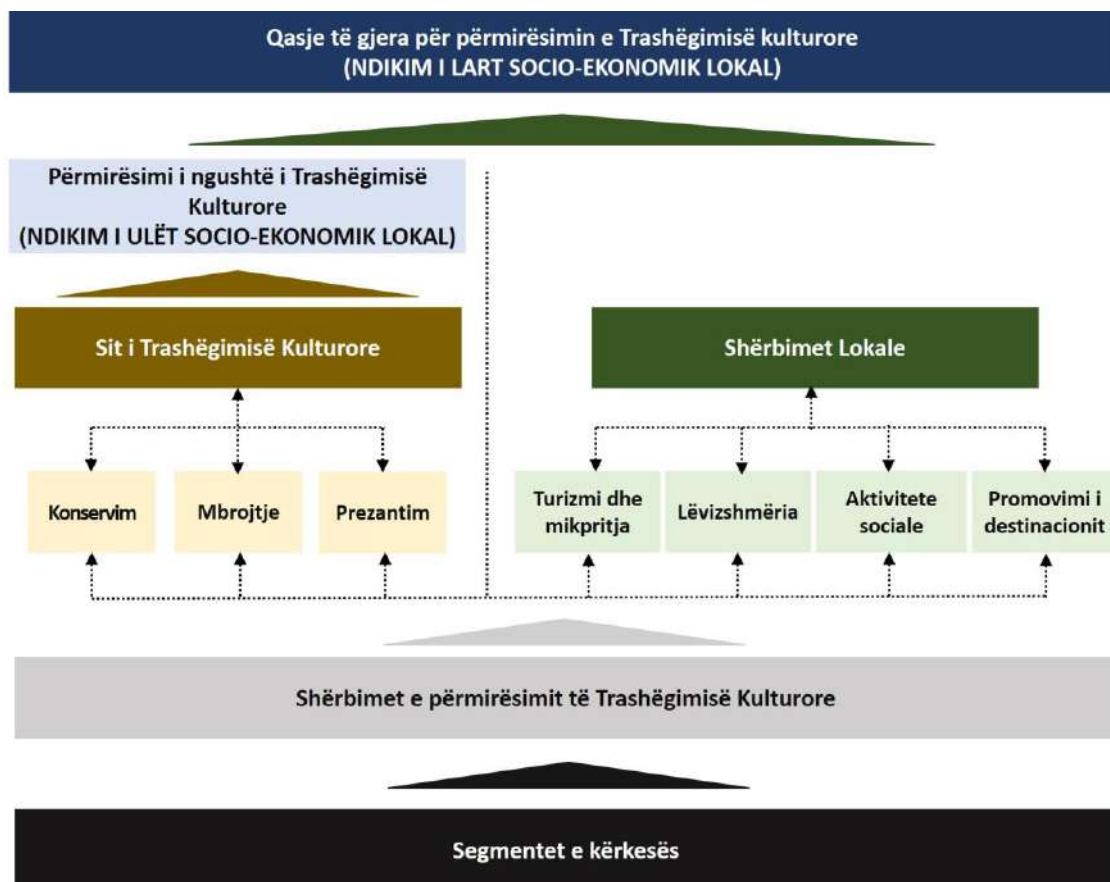

Figurë 53 –Qasje e ngushtë dhe e gjerë ndaj valorizimit të trashëgimisë kulturore, përshtatur nga Valentino, op. Cit.

D.2 Aspekte të lidhura me turizmin

Zhvillimi i qëndrueshëm mund të arrihet nëpërmjet ekuilibrit midis ekonomisë, mjedisit, shoqërisë dhe kulturës. Prandaj, është e nevojshme të harmonizohet ekuilibri ekologjik me prodhimin efikas, barazinë sociale dhe respektimin e kulturës dhe diversitetit kulturor.

Mbrojtja e diversitetit kulturor dhe qasja ndaj kulturës nëpërmjet arritjeve në art, shkencë dhe teknologji është thelbësore

D.2.1 Zinxhiri i furnizimit të turizmit

Pasuritë e prekshme

a) Atraksionet turistike

Në Durrës, atraksionet kryesore janë ato të lidhura me diellin dhe rërën dhe atraksione të cilat, kryesisht, përfshijnë ndërtesa – duke përfshirë dhe monumentet kulturore - të cilat kanë rol dytësor dhe rol ndihmës. Këto nën-alternativa janë të dokumentuara nga shifra, të cilat tregojnë se vizitat kulturore, në Durrës, fatkeqësisht janë më të ulëta se ato të vendeve të tjera. (shiko§ 5.4.3).

Atraksionet e pranishme janë :

- Trashëgimia Kulturore, e cila është qendra e planit të tanishëm (Muzeu Arkeologjik i Durrësit, Amfiteatri, Forumi Bizantin, Termat Romakë, Kulla Veneciane dhe muret Bizantinë);
- Site të tjera kulturore, të cilat krijojnë atmosferën e qytetit.,Vizitat më të shumta përfshijnë Bulevardin Epidamn me ndërtesa të shekullit të fundit, Xhaminë e Madhe, Xhaminë e Vjetër Fatih, Rrugën “Dok Margariti”, të vizatuar me piktura murale, dhe Sheshin Liria, në afërsi të Amfiteatrit, në të cilën gjendet Bashkia, dhe nga ku fillon dhe Bulevardi Dyrrah , i cili kryesisht strehon dhe starton “xhiron”. Përpara Bashkisë, sipër Termave Romake, gjendet teatri kryesor i cili ka një kapacitet prej 300 personash.

b) Akomodimi

Si u përmend dhe më sipër, Durrësi ofron mundësitë më të mëdha të akomodimit në Shqipëri, me rreth 272 dhoma të deklaruara zyrtarisht. Strategjia Kombëtare për zhvillimin e Qëndrueshëm të Turizmit (NSSTD) 2019-2023, thekson se shumica e mundësive të akomodimit operojnë në mënyrë jo formale dhe këtu më së shumti përfshihen shtëpitë private, apartamente dhe dhoma me qira të cilat ofrojnë kushte dhe shërbim minimal. Për më tepër, ka një mungesë të theksuar të brandeve më të njohura të hoteleve, standarde të cilave u referohen turistët e huaj për të pasur garanci të cilësisë së shërbimit dhe, në të njëjtën kohë, shërbejnë si garanci për besueshmërinë e destinacionit. Në këtë moment, nuk ka brande hoteli ndërkombëtar në Durrës.

c) Lehtësirat ²⁷

Sipas këtyre shërbimeve vërehet se :

- Transporti publik lokal nuk është një pikë me rëndësi pasi atraksionet kryesore janë shumë afër njëra-tjetrës dhe të arritshme në këmbë nga Bulevardi Dyrrah dhe Bulevardi Epidamn;
- Nuk ka asnjë qendër zyrtare të informacionit për turizmin, dhe hotelet lokale nuk arrijnë ta plotësojnë këtë zbrazëti pa sukses;

²⁷ Vlerësimet bazohen në vëzhgimet e konsulentëve dhe burimet dytësore, përfshirë udhëzuesin e Lonely Planet kushtuar Shqipërisë.

- Objektet rekreative përfshijnë një numër baresh dhe diskotekash për festa që plotësojnë nevojat e vendasve dhe vizitorëve. Muzika live ofrohet në The Saloon, Port Side Beach dhe Cinco Cavalli, me këtë të fundit që renditet ndër më të pëlqyerit në Shqipëri;
- Restorantet konsiderohen aset për Durrësin, bazuar mbi ushqime të freskëta deti dhe kuzhinë italiane me vlerë të lartë kundrejt çmimeve;
- Produktet e pazarit nuk janë pushtuar ende nga suvenire të lira turistike. Sidoqoftë, ekziston një mungesë e qartë e produkteve artizanale dhe artizanale lokale;
- Infrastrukturat shtesë turistike si parqet argëtuese dhe rekreative të orientuara drejt turizmit, si dhe furnizimi me ushqim në turizmin e biznesit (qendrat e konferencave dhe panairove) mungojnë;
- Portit gjithashtu i mungojnë shërbimet themelore të turizmit, përfshirë portet e jahteve ku mund të promovohet turizmi me vela ose nënujor;
- Manualët turistike gjithashtu ka të ngjarë të mungojnë në përputhje me të reën e turizmit kulturor në Durrës.

d) Aksesueshmëria

Siç u theksua më lart, lidhjet me aeroportin janë të kufizuara në taksi ose automjete private, me pak mundësi të tjera udhëtimi të ofruara për vizitorët e huaj. Me përjashtim të Italisë, Turqisë, Austrisë dhe Gjermanisë, fluturimet direkte dhe lidhjet detare me shumë prej qyteteve dhe shteteve kryesore të Evropës mungojnë.

e) Aktivitetet

Meqenëse turizmi kulturor është ende në një fazë embrionale, i përqendruar vetëm te turizmi në plazh, ka një mungesë të operatorëve turistikë vendas; ato janë të kufizuara në ofertat e bëra nga operatorët e hotelit, të tilla si ato të furnizuara nga Hostel Durrës. Ka, megjithatë, një qendër zhytjeje (Nova) që ofron ekskursione me skuba në relikte të Luftës së Dytë Botërore. Në lidhje me aktivitetet kulturore, komuna e Durrës zotëron Qendrën Kulturorë Aleksandër Moisiu, e cila operon një sezon vjetor teatri, ndërsa Muzeu Kombëtar Arkeologjik ka organizuar - në bashkëpunim me institucione ndërkombëtare si Ministria Italiane e Zyrës së Jashtme dhe agjencitë përkatëse, ngjarje episodike klasike të muzikës së dhomës si në Muze ashtu edhe në Amfiteatër. Sidoqoftë, ngjarje të tilla synojnë kërkesën kulturore të përqendruar dhe nuk arriten një audiencë të madhe.

f) Menaxhimi

SKZHQT 2019-2023 përfshin qëllimin e mbështetjes së menaxhimit të destinacioneve duke inkurajuar zhvillimin e Organizatës së Menaxhimit të Destinacionit (OMD), përgjegjës për zhvillimin e produkteve specifike të turizmit. Futja e një organizate të tillë në Durrës mund të ndihmojë për ndërtimin dhe promovimin e një oferte të larmishme dhe gjithëpërfshirëse turistike, duke kombinuar atraksionet më të mira turistike lokale, duke zgjeruar kështu potencialin për rritje të qëndrimit të turistëve brenda natës, rritjen e shpenzimeve dhe shpërndarjen e ekuilibruar në territor. Ai mund të inkurajojë edhe përdorimin e teknologjive të informacionit që raportohet të jenë ende shumë të pakta në industrinë e turizmit, me sigurimin e shërbimeve digjitale për turistët ende të pazhvilluar, ku tashmë pa të nuk bëhet më.

g) Imazhi

Imazhi është një dobësi e të gjithë “produkteve” që ofron turizmi shqiptar, si pasojë, edhe e imazhit më të gjerë të vendit, ende e rrënjosur në perceptime stereotipike, por është gjithashtu një nënprodukt i informalitetit të sektorit, i cili kontribuon për pasjen e shërbimeve të dobëta që ulin cilësinë e pritjes dhe të perceptuar. Futja e një DMO-je Durrës mund të ndihmojë për të trajtuar çështje të tilla duke përdorur një marketing efektiv dhe në të njëjtën kohë dhe për krijimin e një marke, shumë të domosdoshme, mediave që lidhen me udhëtimet, marketingut elektronik, etj.

h) Edukimi

SKZHQT 2019-2023 përcakton shumë qartë për sa u përket burimeve njerëzore dhe shërbimeve të ofruara për turistët, të cilat, aktualisht, lënë shumë për të dëshiruar dhe se një program trajnimi është i nevojshëm për të nxitur një hap cilësor në turizëm. Një çështje e tillë konsiderohet si një sfidë kryesore për të ardhmen dhe përfshihet në NSSTD, që pranon se rritja e numrit të turistëve do të ushtrojë një presion në rritje mbi burimet njerëzore dhe veçanërisht mbi cilësinë e shërbimeve, duke nxitur kështu krijimin e një sistemi efikas të aftësimit profesional, që mundëson trajnim të vazhdueshëm për stafin e akomodimeve dhe restoranteve, për udhëzues turistikë e kështu me radhë për të gjithë ofruesit e tjerë të shërbimeve. Një konsideratë e tillë mund të përqendrohet veçanërisht në qytetin e Durrësit.

D.2.2 Analiza e tregut dhe parashikimet

Kërkesa për turizëm në Shqipëri

Shqipëria ka njohur një normë të mrekullueshme të rritjes së të ardhurave të përfituara nga turizmi. Sipas të dhënave më të fundit nga UNWTO-ja (Organizata Botërore e Turizmit e Kombeve të Bashkuara), statistikat, para ndërprerjes së fluksit nga pandemia, ishin rritur në mënyrë të vazhdueshme gjatë viteve të mëparshme. Nga 2015 në 2019, turistët brenda natës u rritën nga 4.13 në 6.4 milion, ndërsa të ardhurat u rritën nga 3.78 në 6.12 milion.

Indikatori	Viti				
	2015	2016	2017	2018	2019
Vizitorët brenda natës	4,131	4,736	5,118	5,927	6,832
Vizitorët e së njëjtës ditë	3,784	4,070	4,643	5,340	6,128
Nga të cilët udhëtarët e lundrimit	162	507	293	587	278

Figurë 54 – Mbërritjet e turizmit në Shqipëri, 2015-2019 (Burimi: UNWTO, 2020)

Për një periudhë më të gjatë kohore, ardhjet ndërkombëtare të turizmit në vend u rritën nga rreth një milion në 2007 në gjashtë milion deri në 2019. Kjo është një normë e jashtëzakonshme vjetore e rritjes prej 15.8% në vetëm 12 vjet krahasuar me një normë mesatare vjetore të rritjes botërore prej vetëm 4.2% gjatë së njëjtës periudhë²⁸.

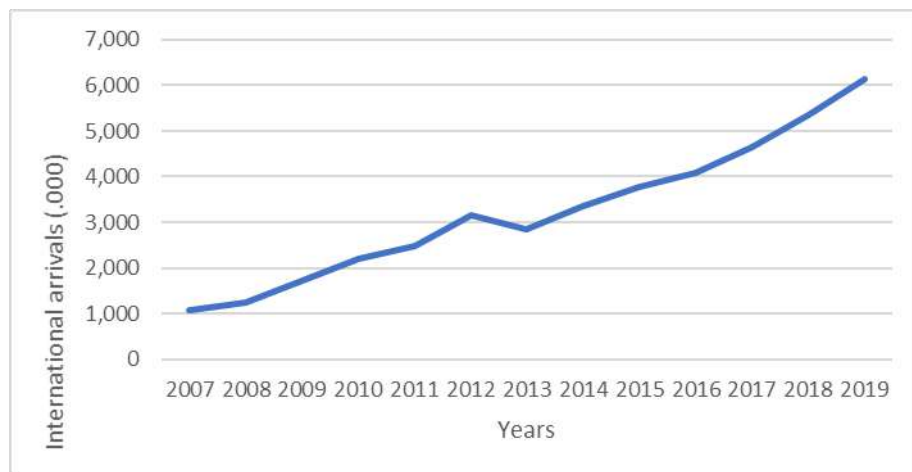

Figurë 17 – Turistët ndërkombëtarë në Shqipëri. Vitet 2007-2018. Burimi UNWTO, op. Cit

Gjithashtu është shumë e rëndësishme dhe llogaritja apo matja e shpenzimeve të turizmit deri në mbërritjen e turistëve. Të dhëna të tilla zbulojnë një rënie progresive nga 1,392.7 UDS në 2007 në 431.8 USD deri në 2018. Kjo mund të ketë lidhje me qëndrimin më të shkurtër të turistëve ose edhe me pushimet me kosto më të ulëta.

²⁸ Burimi. UNWTO (various years). *HIGHLIGHTET e turizmit*. Madrid: UNWTO

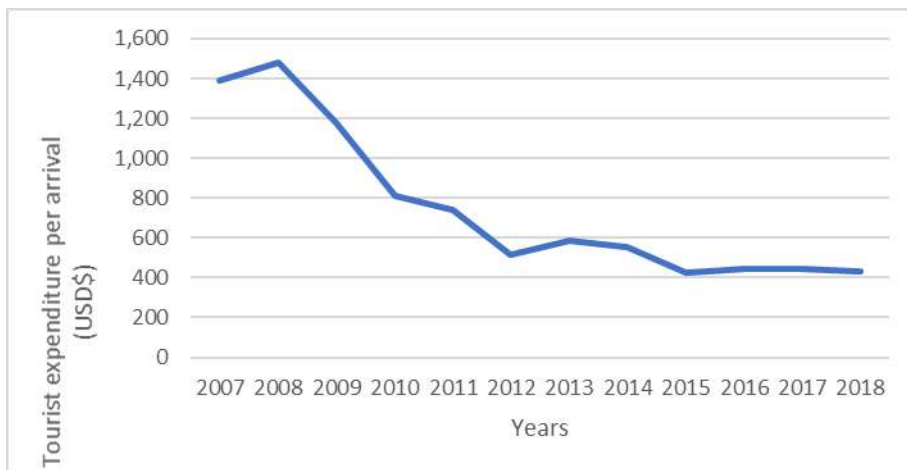

Figurë 56 –Të ardhurat nga turizmi ndërkombëtar në Shqipëri. Vitet 2007-2018. Përpunimi i konsulentit UNWTO, op. Cit

Kërkesa për turizëm në Durrës

Aktualisht, në qytetin e Durrësit shihet një bashkëjetesë e jashtëzakonshme mes turizmit që mund të cilësohet si ai më kryesor (turizmi i lidhur ngushtë me detin dhe rërën) dhe turizmit të lidhur me trashëgiminë historike dhe kulturës, i cili pavarësisht të gjithave nuk e ka rritur ende potencialin e tij maksimal. Sidoqoftë, një diferencim i tillë, deri diku thelbësor, nuk ka të bëjë shumë me motivin e vizitave turistike.

Këtu përfshihen, për shembull festivalet dhe eventet e ndryshme, një lloj tjetër turizmi i lidhur ngushtë me arsimimin dhe edukimin, turizmi shëndetësor, i lidhur ngushtë me llixhat, turizëm i lidhur me çiklizmin, turizëm mjedisor, turizëm i lidhur me degustimin e verës dhe të provimit të ushqimeve të ndryshme, turizëm jahtesh, aventuresk, fetar, urban, rural, etj²⁹. Këto produkte mund të bashkëjetojnë në të njëjtin destinacion, duke ndarë kontekstin e gjerë të turizmit dhe disa shërbime ndihmëse, por kapaciteti i tyre relativ i tërheqjes varet nga disponueshmëria e një zinxhiri turistik të përqendruar që furnizon nevojat e segmenteve specifike. Sa më e veçantë të jetë tërheqja thelbësore dhe sa më i personalizuar të jetë zinxhiri i tij i turizmit, aq më i madh është kapaciteti i tërheqjes së vizitorëve nga zonat e jashtme në nivelin kombëtar dhe ndoshta ndërkombëtar.

Dy produktet e turizmit Durrës, të cilat, aktualisht, dallojnë sipas përdorimit të kohës dhe vendndodhjeve, si më poshtë:

- në plazh është përqendruar në sezonin e verës, me kulme gjatë fundjavave për shkak të udhëtimeve vajtje-ardhje të bëra nga Tirana, e cila ndodhet afër. Përdor shërbime dhe lehtësira të turizmit masiv;
- Turizmi kulturor dhe i trashëgimisë përfshin segmente më të ndjeshme dhe të përgjegjshme, duke qenë se është i përhapur gjatë gjithë vitit dhe gjatë ditëve të javës (si për turizmin shkollor apo arsimor). Ajo ndan disa shërbime me turizmin në plazh por kërkon shërbime dhe lehtësira të dedikuara gjithashtu (të tilla si akomodim kulturor, shërbime informacioni dhe interpretimi, aktivitete kulturore, etj).

Në lidhje me Durrësin, nga analizat dhe hulumtimet paraprake konfirmohet që turizmi kryesisht është vendas, që do të thotë që vjen nga Shqipëria ose nga vendet fqinje. Për momentin si theksohet dhe nga krijuesit e portalit Visit Tirana³⁰, "...shumica dërrmuese e turistëve janë përqendruar në

²⁹ Douglas N. et al. (2001). Turizëm me Interes të Veçantë. Sydney dhe Melbourne: John Wiley dhe Sons

³⁰ Nuttall C. (2019). "Turizmi përmes plazheve në Shqipëri". bne IntelliNews, February 4, në

[https://www.intellinews.com/tourism-beyond-the-beaches-in-albania-156205/#:~:text=Tourism%20and%20related%20industries%20already,and%20Tourism%20Council%20\(WTTC\)](https://www.intellinews.com/tourism-beyond-the-beaches-in-albania-156205/#:~:text=Tourism%20and%20related%20industries%20already,and%20Tourism%20Council%20(WTTC))

muajt e verës, duke ardhur me paketa pushimesh nga Evropa Lindore, duke arritur me fluturime charter dhe duke kaluar një ose dy javë në plazh ”.

Një vlerësim i tillë vërtetohet nga matja e mbërritjeve të vizitorëve në Shqipëri sipas kalimit të kufirit siç parashikohet nga INSTAT-i³¹, e cila vlerëson se rreth 1/3 e të gjitha mbërritjeve ndërkombëtare janë nga katër vende fqinje, duke treguar një varësi të fortë aktuale nga vizitorët rajonalë:

- Maqedonia e Veriut (12%);
- Greqia (9%);
- Italia(8%);
- Mali i Zi (6%).

Një strukturë e tillë është e konfirmuar nga ardhjet e qytetarëve të huaj, të cilët vijnë nga jashtë vendit, me ritmin e ardhjeve si nga ajri ashtu dhe nga deri, është akoma e kufizuar në një total prej 14.7%.

Nisja	Arritja	Nr, i ardhjeve	Kuotat
Morinë	Kosovë	2.081.209	35.1%
Muriqan	Mal i Zi	724.142	12.2%
Rinas	Aeroporti Ndërkombëtar i Tiranës	691.550	11.7%
Qafë Thanë	Maqedoni	513.987	8.7%
Hani i Hotit	Mali i Zi	398.828	6.7%
Kakavijë	Greqi	280.999	4.7%
Kapshticë	Greqi	188.263	3.2%
Qafë Botë	Greqi	182.252	3.1%
Durrës	Deti Adriatik	177.994	3.0%
Të tjera		451.266	7.6%
TOTALI		5.926.803	100.0%

Figurë 57 –Numri i shtetasve të huaj sipas kalimit të kufirit (2018)

INSTAT-i (Instituti Shqiptar i Statistikave) nuk ofron tabela të veçanta dedikuar ardhjeve dhe qëndrimeve në lidhje me turizmin në Durrës. Sidoqoftë, tabelat e mësipërme dhe vëzhgimet në terren sugjerojnë që turizmi në qytet aktualisht është i brendshëm, d.m.th., vjen nga Shqipëria ose vendet përreth. Sipas trendeve aktuale të turizmit, mund të supozohet se turizmi bregdetar është tashmë një treg shumë i pjekur në një nivel mesdhetar, megjithëse destinacionet e reja, të tilla si plazhet shqiptare, ende kanë një rol për të luajtur falë çmimeve shumë konkurruese. Sidoqoftë, vështirë se mund të supozohet si një aktivitet afatgjatë pasi, në planin afatmesëm dhe afatgjatë, konkurrenca do të rritet nga vendet edhe më buxhetore, siç janë ato nga jugu i Mesdheut. Kërkimet e turizmit dëshmojnë se trashëgimia dhe turizmi kulturor, si dhe segmente të tjera të tilla si festivalet dhe eventet e ndryshme, të cilat mund të jenë të rëndësishme për zhvillimin e turizmit në Durrës, kanë potencial më të lartë të rritjes, pasi ato synojnë udhëtime për pushime të shkurtra dhe udhëtime të të rinjve, rritja e të cilave nxitet nga tendencat e reja për udhëtimet me kosto të ulët.

³¹ INSTAT (2020). Turizmi në shifra. Shqipëri 2019. Tiranë: INSTAT

Sezoni turistik në Durrës

Si është raportuar tashmë në raportin fillestar dhe si theksohet nga krijuesit e portalit Visit Tirana³² “Shumica dërrmuese e vizitorëve është e përqendruar në muajt e verës, duke ardhur nga paketa udhëtimesh nga Evropa Lindore ,duke ardhur me Carter dhe duke kaluar kryesisht dy javë pushime në plazh”. Ata vërejnë se “(...) Ekziston potenciali për të shkuar përtej kësaj në drejtim të tërheqjes së njerëzve në pjesë të tjera të vendit (pasi) Shqipëria ka natyrë dhe relief të mrekullueshëm, male, ushqim dhe kulturë, kështu që mund të tërheqë turistë të pavarur, të cilët, kanë mundësinë për të bërë pushime me kosto relativisht më të larta, përveç turmave të njerëzve që përfshihen në pushimet pakete të fluturimeve me carter (...) Plazhi në Durrës, për shembull, është një nga plazhet më të pasur me njerëz në botë gjatë verës (...) por disa muaj pas përfundimit të sezonit me pikun më të lartë, edhe pse temperaturat janë akoma të larta, plazhi është i shkretë ”. Kjo ndodh pjesërisht për shkak të problemit të imazhit të vendit, i cili përfshin varfëri dhe krim, pasi ato janë fjalët më të shoqëruara me vendin.

Prandaj nuk është për t'u habitur që të dhënat e siguruar nga burime të tjera dytësore ³³tregojnë se në 2017 korrik dhe gusht përbënin 39% të mbërritjeve totale ndërkombëtare, me periudhën nga qershori deri në shtator duke arritur 57% të mbërritjeve totale ndërkombëtare, i cili është modeli tipik i Turizmit detar Mesdhetar. Për një periudhë më të gjatë kohore, nga viti 2007 deri në vitin 2017, një trend interesant drejt rritjes së ardhjeve ndërkombëtare në sezonin e hershëm të plazhit (prill, maj dhe tetor) është vërejtur, duke lejuar kështu që të konsiderohet se një interes i rritur për instalacione të lidhura me jo vetëm me plazhin, por dhe produkte të tjera që ofron Durrësi, si kultura por dhe për aktivitete të tjera të bazuara në natyrë ka filluar.

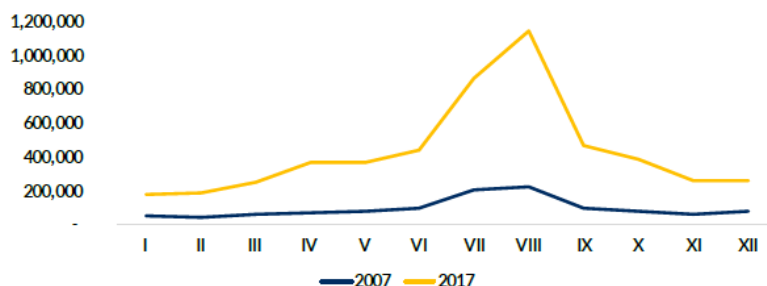

Figurë 58 – Mbërritjet e vizitorëve ndërkombëtarë në kufijtë e Shqipërisë (2007-2017)

Turizmi kulturor

Kërkimet ndërkombëtare provojnë se turizmi i gjerë kulturor, i cili përfshin një sërë udhëtimesh të motivuara nga kultura, është rritur me shpejtësi gjatë dekadave të fundit. UNWTO-ja vlerësoi se turizmi kulturor përbënte mbi 39% të të gjithë arritjeve ndërkombëtare të turizmit ose ekuivalentin e rreth 516 milion udhëtimeve ndërkombëtare në 2017³⁴. Siç thekson raporti i UNWTO-së, fusha e turizmit kulturor është larguar nga theksi i mëparshëm mbi trashëgiminë e preکشme drejt një fushe shumë më të gjerë dhe gjithëpërfshirëse të praktikave të ndryshme kulturore. Një tregues i qartë i

³² Nuttall C. (2019). “Turizmi përtej plazheve në Shqipëri”. bne IntelliNews, 4 shkurt, në

[https://www.intellinews.com/tourism-beyond-the-beaches-in-albania-156205/#:~:text=Tourism%20and%20related%20industries%20already,and%20Tourism%20Council%20\(WTIC\)](https://www.intellinews.com/tourism-beyond-the-beaches-in-albania-156205/#:~:text=Tourism%20and%20related%20industries%20already,and%20Tourism%20Council%20(WTIC))

³³ Shih, për shembull, Howarth HTL (2018). Raporti i Tregut. SHQIPERI: Perla (e fundit) e pazbuluar e Mesdheut

³⁴ UNWTO (2018) Raport mbi Sinergjitë e Turizmit dhe Kulturës
Madrid: UNWTO

rritjes së turizmit kulturor në Shqipëri konsiston në numrin e vizitorëve që hyjnë në parqe arkeologjike, muzeume, kështjella dhe monumente të tjera, i cili është rritur në mënyrë të vazhdueshme nga 2014 në 2018³⁵, duke arritur në gati 1 milion në tërësi.

Indikatori	Viti					Mesatarja e rritjes vjetore
	2014	2015	2016	2017	2018	
Vizitorët në parqet arkeologjike	175,472	209,547	230,188	260,888	377,835	21.1%
Vizitorët në muzeume	135,578	131,808	154,965	200,986	303,963	22.5%
Vizitorët në kështjella dhe monumente të tjera	93,194	119,389	164,544	201,148	308,656	34.9%
Total i vizitorëve	404,244	460,744	549,697	663,022	990,454	25.1%

Figurë 18 – Vizitorë në parqet arkeologjike, muze, kështjella dhe monumente të tjera në Shqipëri, nga tipologjia e siteve Vitet 2014-2018S Burimi: INSTAT, 2020

Statistikat kombëtare, në vitin 2019, u drejtuan nga kampioni kombëtar Parku Kombëtar Butrint, i cili numëronte rreth 237 mijë vizitorë, pothuajse 60% të të gjithë kërkesës për vendet kulturore. Amfiteatri Romak dhe Muzeu Kombëtar i Arkeologjisë në Durrës qëndrojnë shumë prapa, pasi arritën kulmin në rreth 20 mijë vizitorë secili në 2018/2019.

Siti	Visitorët	%
Parku Kombëtar i Butrintit	236,723	58.6%
Kështjella e Beratit	135,558	33.5%
Kështjella e Gjirokastrës	115,353	28.5%
Kështjella e Shkodrës	111,075	27.5%
Muzeu i Skënderbeut, Kruje	74,980	18.5%
Muzeu Kombëtar Historik	72,613	18.0%
Parku i Apolonisë	60,250	14.9%
Muzeu i Onufrit	53,410	13.2%
Muzeu Etnografik, Kruje	30,120	0.0%
Site të tjera	155,162	38.4%
Ndër të cilat, Amfiteatri Romak, Durrës	21,817	5.4%
Muzeu Kombëtar i Arkeologjisë, Durrës	19,683	4.9%
TOTALI	404,244	100.0%

Figurë 60 – Vizitorët në parqet kryesore arkeologjike, kështjellat, dhe monumente të tjera në Shqipëri, 2019 Burimi: INSTAT, 2020

Turizmi kulturor në Durrës

Tabelat e mësipërme tregojnë për një potencial të rëndësishëm të rritjes, por gjithashtu flasin për subalternitetin aktual të turizmit kulturor në Durrës për rrjedhën kryesore të turizmit, me hyrjet në vendet që duket të jenë një nënprodukt i pushimeve verore klasike. Asnjë dallim përkatës nuk lind midis dy vendeve - Muzeu dhe Amfiteatri, me përjashtimin e vogël të numrit të vizitorëve, megjithëse vizitorët e huaj përfaqësojnë shumicën dërrmuese në të dy rastet. Sidoqoftë, vizitorët shqiptarë janë në një masë të vogël të pranishëm në Muze, por në një masë akoma më të vogël janë ata të cilët vizitojnë Amfiteatrin.

Providenca e vizitorëve	Muzeu Kombëtar i Arkeologjisë		Roman Amphitheater	
	Nr. i vizitorëve	%	Nr. i vizitorëve	%
Vendas	2,335	14.8%	586	3.8%
Ndërkombëtarë	13,459	85.2%	14,867	96.2%

³⁵ INSTAT (2020). *Turizmi në Figurina*. Shqipëri2019. INSTAT

Figurë 61 – Vizitorë vendas dhe ndërkombëtarë në Muzeun kombëtar arkeologjik, 2019³⁶

Të dhënat nxjerrin një korrelacion të fortë midis vizitave në Amfiteatër krahasuar me vizitat në Muzeun Arkeologjik. Kjo sugjeron mundësinë për të prezantuar një biletë të kombinuar dhe/ose për të marrë parasysh përpjekjet e përbashkëta të marketingut dhe komunikimit nën të njëjtën ombrellë.

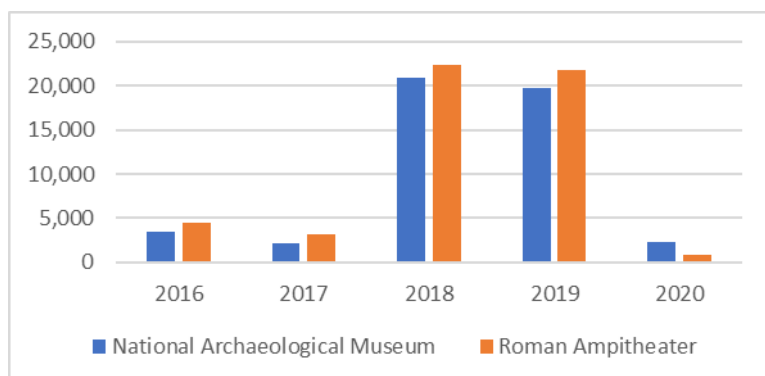

Figurë 62 – Vizitorët në Muzeun Kombëtar Arkeologjik dhe Amfiteatrin Romak në Durrës. Vitet 2016-2020³⁷.

Në lidhje me sezonalitetin, si Muzeu ashtu edhe Amfiteatri kanë një frekuencë kryesore nga mesi i Prillit deri në mes të Tetorit, i cili është një model i zakonshëm për vendet trashëgimore kulturore në Mesdhe .

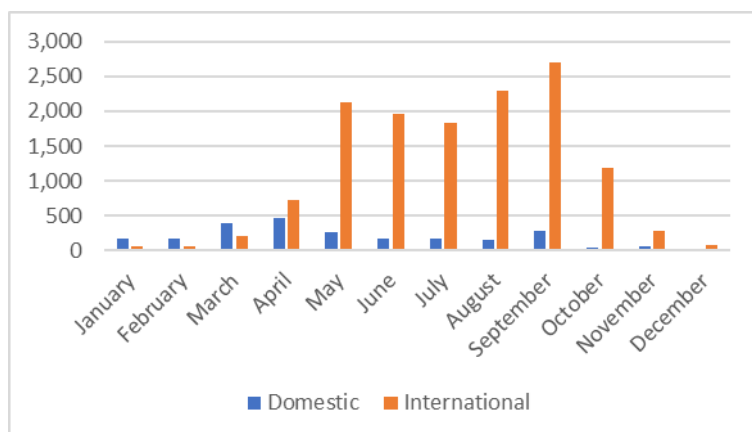

Figurë 63 – Vizitorë vendas dhe ndërkombëtarë në Muzeun kombëtar arkeologjik, 2019³⁸.

³⁶ Burimi: Muzeu Kombëtar Arkeologjik i Durrësit

³⁷ Burimi: Muzeu Kombëtar i Arkeologjisë Durrës - gjatë intervistës ballë për ballë, realizuar më 08.01.2021

³⁸ Burimi: Muzeu Arkeologjik Kombëtar i Durrës

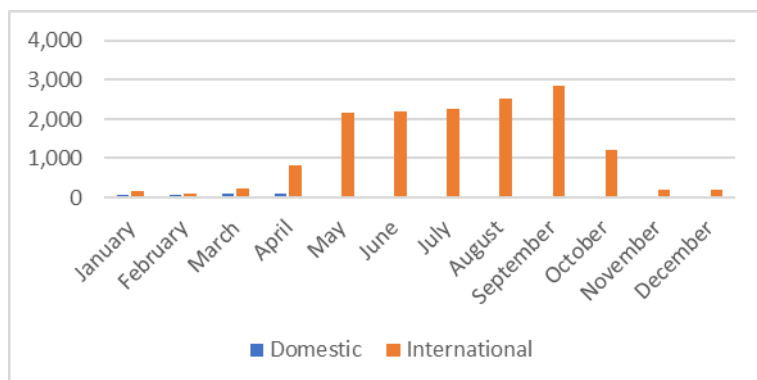

Figurë 64 – Vizitorë vendas dhe ndërkombëtarë në Amfiteatrin Romak, 2019³⁹.

Ende shumë e ulët, nëse krahasohet me standardet ndërkombëtare, është shkalla e hyrjes e shkollave dhe fëmijëve, për motive arsimit dhe edukimit. Sipas të dhënave të vitit 2018, të dy shtet kishin 3.000 fëmijë vizitorë (6.9% të hyrjeve totale), të cilët prapë se prapë u ulën në rreth 1,200 në 2019 (2.9%). Një Tabelë e tillë ka një potencial mjaft të lartë për rritje, deri në 25-30% të hyrjeve totale.

D.2.3 Menaxhimi i vizitoreve

Flukset aktuale të turizmit në Durrës u përgjigjen kërkesave të thjeshta të tregut, që përkojnë kryesisht me promovimin e turizmit të menaxhuar nga hotelet dhe operatorët turistikë.

Është e rëndësishme të theksohet se Durrësi në vitin 2018 kishte numrin më të madh të dhomave të hotelit në Shqipëri. Sipas faqes së internetit statista.com, ajo numëronte 272 dhoma hoteli, më shumë se numri i dhomave të hoteleve në Tiranë (230) dhe i atyre në Kavajë (194). Nga kjo nxirret përfundimi se qyteti është i pajisur me kapacitete të denja akomodimi gjë që mund të jetë bazë për zhvillimin e ardhshëm.

Qyteti	Numri i dhomave të hotelit
Durrës	272
Tiranë	230
Kavajë	194
Dhërmi	20
Gjirokastrë	20

Figurë 65 – Mundësia e akomodimit në hotel në Shqipëri. Numri i njësive Viti 2018

Burimi: statista.com

Rrugët kryesore dhe hekurudhat kalojnë përmes qytetit të Durrësit, falë vendndodhjes së tij strategjike, lidhin pjesën veriore të vendit me jugun dhe perëndimin me lindjen. Durrësi është pika e fillimit të Korridorit VIII Pan-Evropian, të rrugëve nacionale SH2 dhe SH4, dhe shërben si stacioni kryesor hekurudhor i Hekurudhave Shqiptare (HSH).

Qyteti ndjek Korridorin VIII Pan-Evropian, i cili lidh Durrësin, në bregdetin Adriatik, me Varnën, në bregdetin bullgar të Detit të Zi. Rrugët përfshijnë:

- Rrugën Kombëtare 2 (SH2), që fillon në Portin e Durrësit në Mbikalimin e Dajlanit, anashkalon rrugën për në Aeroportin Ndërkombëtar të Tiranës dhe përfundon në Mbikalimin e Kamzës në periferi të Tiranës ku takon rrugën e Shtetit Rruga Kombëtare 1 (SH1) në veri të Shqipërisë;
- Autostrada me katër korsi Shqipëri - Kosovë që, si pjesë e Korridorit VII të Evropës Jug-Lindore, do të lidhë portet e Detit Adriatik të Durrësit, përmes Prishtinës, me E75/Korridorin X afër Nishit, Serbi.

³⁹ Burimi: Muzeu Arkeologjik Kombëtar i Durrës

Një autostradë e tillë përdoret shumë nga turistët që vijnë nëpërmjet Kosovës, gjë që kemi vërejtur se është deri tani segmenti më i madh i arritjeve.

Rrjeti hekurudhor raportohet të jetë i vjetër dhe joefektiv në të gjithë Shqipërinë. Udhëzuesi turistik Lonely Planet përmendi se vetëm një rrugë e shkurtër është e disponueshme në qytetin e Durrësit, me vende dhe vagonë të pakëndshëm, të këshillueshëm vetëm për njerëzit "nostalgjikë"⁴⁰. Tirana aktualisht nuk ka shërbim hekurudhor, me stacionin e vetëm në Kashar, 10 km larg qendrës së qytetit.

Sidoqoftë, Durrësi ishte i lidhur me hekurudhë me qytete të tjera të Shqipërisë, përfshirë Vlorën dhe Tiranën. Hekurudha Durrës – Tiranë ishte një linjë hekurudhore 38 kilometra që lidhte hekurudhën Shkodër – Vorë në gjysmë të rrugës në Vorë, dhe hekurudhën Durrës – Vlorë në Durrës.

Aksesimi i Aeroportit Ndërkombëtar nga Durrësi, bëhet vetëm me anë të autostradës dhe automjeteve personale, krah për krah me mjetet e transportit publik, megjithëse sipas fjalës së nënkryetarit të bashkisë, një projekt për të lidhur drejtpërsëdrejti Aeroportin dhe qytetin e Durrësit, është propozuar në shkurt të vitit 2020.

Sipas globalrailwayreview.com⁴¹, Hekurudhat Shqiptare nënshkruan një kontratë për shërbimet e këshillimit dhe asistencës teknike për projektin e ri për të modernizuar lidhjet hekurudhore me Tiranën. Konsorciumi, i udhëhequr nga Ardanuy Ingeniería dhe i përbërë nga Metrotenerife dhe SIM SpA Albania, do të ndihmojë Hekurudhat Shqiptare (HSH) për zbatimin e tenderit dhe fazat e dhënies së punimeve për rinovimin e mbi 34 kilometrave të rrjetit midis qendrës së Tiranës, Transportit të lidhur me Terminalin, PTT-së dhe qytetit të Durrësit.

Kjo kontratë përfshin gjithashtu shërbime këshillimi për ndërtimin e një linje të re pesë kilometra dhe një stacion transferimi që lidh Linjën Tiranë-Durrës me aeroportin ndërkombëtar të kryeqytetit.

Projekti, i cili është financuar nga Banka Evropiane për Rindërtim dhe Zhvillim (BERZH), formon një pjesë të Rrugës 2, që lidhet me ngushtë me atë të Rrjetit Qendror të Ballkanit Perëndimor, i cili do të lidhë qytetet e Podgoricës në Mal të Zi dhe Vlorës në Shqipëri dhe është përfshirë si një nga shtrirjet e Rrjetit të Transportit Transeuropian (TEN-T) në këtë zonë. Gjatë katër viteve të kontratës, e cila parashikohet të përfundojë në janar 2024, konsorciumi do të jetë i ngarkuar me mbështetjen teknike dhe këshilluese dhe rishikimin e të gjithë dokumentacionit të nevojshëm për zhvillimin korrekt të tenderit dhe fazat e dhënies së punës.

Qyteti, gjithashtu, ka në shërbim Portin e Durrësit, i cili është një nga më të mëdhenjtë në Adriatik dhe Detin Jon. Porti është një platformë artificiale e vendosur në pjesën jugperëndimore të Durrësit. Ai përfaqëson një vend kyç për rrjetet transit dhe tragetet e pasagjerëve, duke i dhënë Durrësit një pozicion strategjik në lidhje me Korridorin VIII Pan-Evropian. Porti përjetoi përditësime të mëdha duke arritur kulmin me hapjen e terminalit të ri në korrik 2012. Sipas portseurope.com, që citon Autoritetin Portual të Durrësit, në 2018, porti trajtoi afërsisht 855,000 pasagjerë trageti dhe mbi 180,000 makina⁴².

⁴⁰ Lonely Planet (2020). Albania

⁴¹ Burimi: globalrailwayreview.com/news/96707/albanian-railways-consortium-contract-tirana/

⁴² Burimi: <https://www.portseurope.com/Durrës-port-handles-855000-passengers-with-180000-cars-in-2018/>

PJESA 2 – PLANI I MENAXHIMIT TË INTEGRUAR

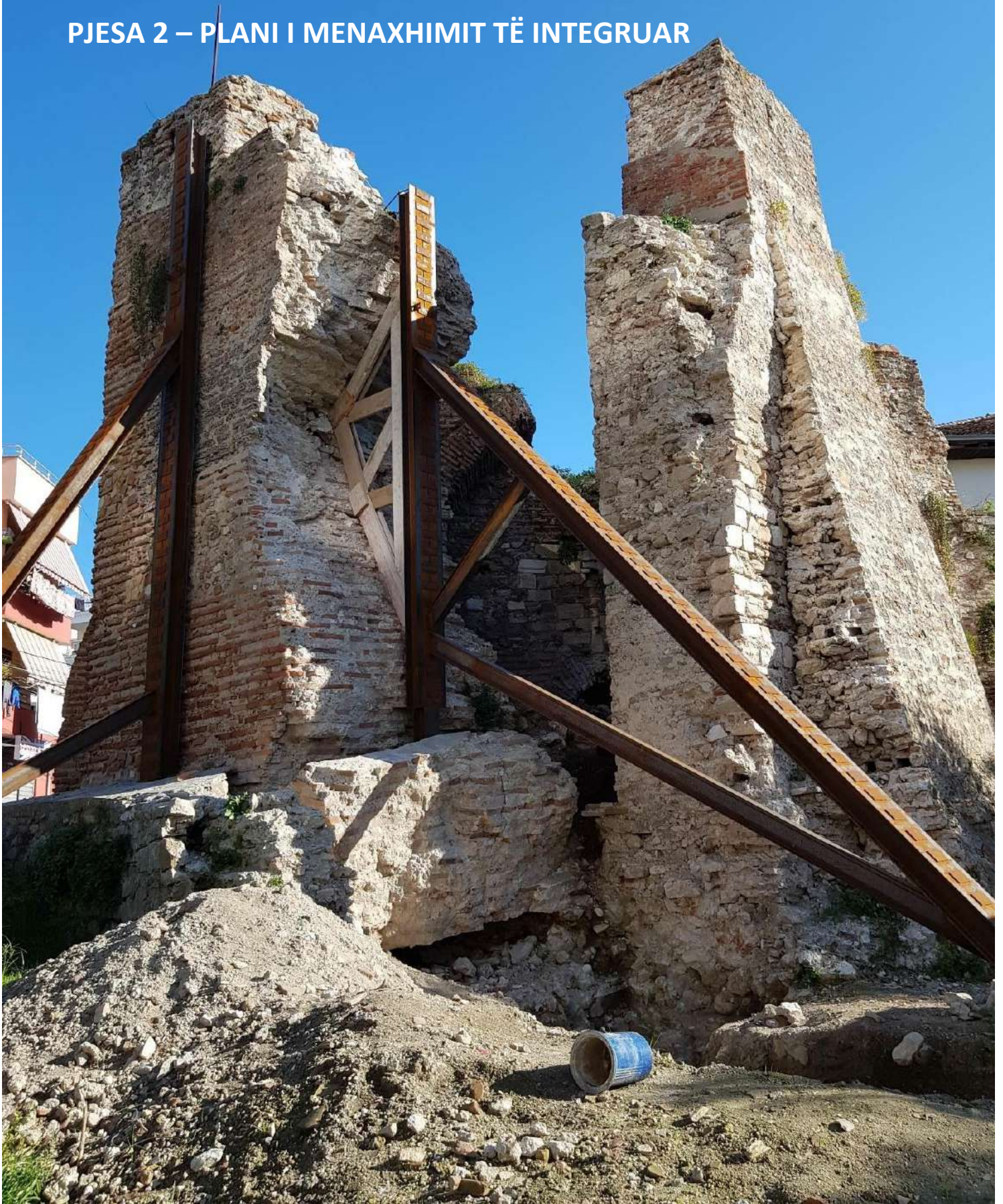

Figurë 66 – Pjesa e jashtme e Kullës C, stabilizimi i kullës Bizantine, e cila u shemb gjatë tërmetit 2019

DH. VIZIONI, QËLLIMET & OBJEKTIVAT

DH.1 Deklarata e Vizionit

Një kuadër i përgjithshëm për vizionin mund të shprehet si më poshtë:

Durrësi është një portë kulturore e Mesdheut, një qendër kulturore që shërben si magnet për Shqipërinë dhe rajonin, me Amfiteatrin që luan një rol kryesor si ikonë në qendër të qytetit.

Ky kuadër është shumë ambicioz për të qenë një vizion i realizueshëm dhe prandaj është i pabesueshëm për ata që e njohin qytetin dhe sfidat e tij. Edhe pse është stimulues, duhet të shprehet një trajtë më praktike.

Më konkretisht, vizioni i PMI-së, i cili do të drejtojë ose kontribuojë për sa më sipër, është formuluar si:

Trashëgimia e mbi 3000 viteve të një vendbanimi të vazhdueshëm, e cila është ruajtur, është e aksesueshme nga të gjithë dhe e spikatur me të gjitha vlerat e saj, duke ruajtur ekuilibrin midis mbrojtjes së trashëgimisë, turizmit dhe zhvillimit.

Fillimisht, është konsultuar vizioni i Ministrisë së Kulturës. Vizioni i një prej partnerëve në këtë PMI është "Artet dhe trashëgimia kulturore e Shqipërisë, si një forcë shtytëse për zhvillimin e qëndrueshëm ekonomik dhe shoqëror të vendit."⁴³ Është e rëndësishme të theksohet lidhja midis zhvillimit ekonomik dhe shoqëror me kulturën. Kjo spikat dhe është një komponent kryesor i kësaj PMI-je dhe vizionit për Durrësin, veçanërisht i konservimit, përdorimit dhe valorizimit të amfiteatrit. Misioni, qëllimi strategjik dhe objektivat specifike të Ministrisë së Kulturës janë marrë gjithashtu në konsideratë. Misioni është: "krijimi i një mjedisi të favorshëm për rritjen dhe zhvillimin e shërbimeve dhe produkteve kulturore dhe krijuese në sektorin publik dhe privat". Dhe Qëllimi i tyre Strategjik është: "Më shumë vëmendje për artin dhe kulturën". Këto u morën në konsideratë gjatë hartimit të kësaj PMI-je.

Është konsultuar edhe Strategjia Kombëtare Shqiptare për Zhvillimin e Qëndrueshëm të Turizmit 2019-2023. Deklarata e Vizionit për: "Shqipëria, si një destinacion mikpritës, tërheqës dhe autentik, për zhvillimin e qëndrueshëm të potencialeve ekonomike, natyrore dhe sociale të vendit."⁴⁴

DH.2 Objektivat

Plani i Menaxhimit të Integruar për Durrësin, për vitet 2021-2028, në rrugën për të kontribuar për realizimin e vizionit të Durrësit për t'u bërë një magnet kulturor për Shqipërinë dhe rajonin e Mesdheut, i përqendruar kryesisht në zhvillimin e sektorëve të trashëgimisë kulturore dhe turizmit, që synojnë të drejtohen nga tre Objektivat kryesore. Këto Objektiva kryesore dhe menaxhimi përkatës mund të përcaktohen si më poshtë:

1. **Përmirësimi i konservimit dhe paraqitjes** – mjediset urbane, ripërdorimet, projektet fizike, duke përfshirë gërmimet, muzetë, interpretimet
2. **Rritja e nivelit të mbrojtjes** – nëpërmjet kornizave rregullatore ose projekteve të destinuara, për zgjerimin e zonave të mbrojtura, përforsimi i masave ligjore dhe përdorimi i GIS për të marrë vendime mbështetur në informim.
3. **Përmirësimi i përdorimit dhe valorizimi** - i pasurive të trashëgimisë kulturore, arkeologjisë, dhe Arkitekturës së qytetit të Durrësit, duke përfshirë këtu edhe menaxhimin e tyre.

⁴³ <https://kultura.gov.al/programi-i-kultures-2019-2025/>

⁴⁴ Strategjia Kombëtare për Zhvillimin e Qëndrueshëm të Turizmit 2019-2023

Strategjitë dhe masat për t'i përmbushur këto objektiva paraqiten në seksionin E në vijim. Ato përmblihen brenda kornizës së përgjithshme të mëposhtme.

Strategji e integruar për të krijuar një urë lidhëse të boshllëkut të krijuar ndërmjet kushteve aktuale dhe Vizionit

Strategjitë për përmbushjen e tre objektivave specifike duhet të konsiderojnë shtresat e ndryshme historike të Durrësit, të cilat përbëjnë trashëgiminë e mbi 3000 viteve të një vendbanimi të vazhdueshëm me vlerat dhe domethënien e saj. Ato përmblihen shkurtimisht këtu më poshtë.

Trashëgimia e vendbanimit të vazhdueshme prej 3000 vjetësh

Durrësi ofron një dëshmi unike për zhvillimin e Shqipërisë ndër shekuj. Ky është me të vërtetë i vetmi sit në Shqipëri që ofron një vështrim nga antikiteti klasik deri në ditët e sotme. Zhvillimi i Durrësit shoqërohej gjithnjë me tregtinë dhe kjo ka krijuar karakterin e qytetit: kozmopolit dhe i hapur ndaj të ardhurave. Është ky mentalitet që qëndron në fillim të çdo rruge historike që ndërmori qyteti gjatë historisë së tij të gjatë, nga momenti i tij i pikut e deri më sot. Kjo mënyrë e të menduarit duhet të jetë mënyra se si përfaqësohet trashëgimia e Durrësit. Një ndërthurje e kulturave të ndryshme, nga konceptet koloniale greke që vijnë nga deti tek Ilirët e hinterlandit, nga Romakët që vijnë nga perëndimi e deri te Bizantinët Lindorë. Janë këto tipare që i kanë dhënë qytetit karakterin e tij unik që ka qëndruar gjatë shekujve dhe mund të spikatet edhe sot.

Gjatë periudhës osmane, nga vitit 1501 deri në luftën e parë Ballkanike të viteve 1912-13, qyteti kryesisht ruajti kufijtë e lagjeve tradicionale, brenda mureve rrethues dhe të sheshit të madh në veri. Struktura urbane në këtë zonë nuk ka ndryshuar që atëherë, tre rrugët tregtare në formën e Y-së që të çojnë në sheshin kryesor të bashkisë aktuale të qytetit. Ndryshimet u përshpejtuan pas pavarësisë dhe pas viteve 1930, me investime të konsiderueshme nga Italia. Qyteti përmbylli një periudhë të rëndësishme ristrukturimi pas përfundimit të luftës. Ky zhvillim u ngadalësua gjatë periudhës së komunizmit, por që atëherë ka dëshmuar një periudhë të rritjes së shpejtë që ka rrezikuar thesaret e saj arkeologjike dhe arkitektonike.

Më pas, ndërthurja e veprimeve strategjike të parashikuara në PMI përpiqet të nxjerrë në pah epokat e ndryshme në një mënyrë të ekuilibruar, për të respektuar vlerat dhe kontributin e tyre në aspektin e domethënies së tyre. Ky koncept është zhvilluar bazuar në matricën e treguar këtu më poshtë.

Epokat Historike	PËRMIRËSIMI I KONSERVIMIT DHE I PARAQITJES	RRITJA E NIVELIT TË MBROJTJES	PËRMIRËSIMI DHE VLERËSIMI I PËRDORIMIT
Ilire, Greke, shek. 7 p.r.K. Romake shek. 1 p.r.K.	<ul style="list-style-type: none"> • Amfiteatër • Forumi/Banjat • Mbrojtja e arkeologjisë së jashtme • Via Egnatia si pjesë e trashëgimisë kulturore 	<ul style="list-style-type: none"> • Zgjerimi i zonave A dhe B • Amfiteatri si pjesë e trashëgimisë kulturore 	<ul style="list-style-type: none"> • Muzeu Arkeologjik • Muzeu multimedial i Arkeologjisë Ujore • Mozaikët: lejimi i vizitave dhe tureve të dedikuara • Ngritja e kapaciteteve për menaxhimin e Muzeut
Mesjetare, shqiptare shek. 12 p.K Bizantine shek. 4 p.K. Veneciane shek. 12 p.K	<ul style="list-style-type: none"> • Fortifikimet e ulëta • Citadela e sipërme • Arkeologjia e jashtme • Cisternat mesjetare restaurimi dhe shpronësimi/she mbjet përreth 	<ul style="list-style-type: none"> • Qendra Arkeologjike e Shqipërisë • Zgjerimi i zonave A dhe B • Mbrojtja e Cisternës Mesjetare • Rishikimi i Master Planit 	<ul style="list-style-type: none"> • Interpretimet e Kullës Veneciane
Osmane ShEK. 15.p. K	<ul style="list-style-type: none"> • Banesat Osmane që do të konsolidohen duke përfshirë edhe masat strukturore • Kazermat e sistemit dhe gjurmët e tyre në zonën e Amfiteatrit 	<ul style="list-style-type: none"> • Banesat osmane në zonën A të mbrojtura nga shembja dhe të ruajtura 	<ul style="list-style-type: none"> • Interpretimi i Kullës Veneciane • Banesat Osmane në zonat A dhe B
Pavarësia dhe Pushtimi Italian (1912-1945) fillim shek. 20, p.K.	<ul style="list-style-type: none"> • Stabilizimi dhe restaurimi i pallatit të Mbretit Zog • Stabilizimi dhe restaurimi i Hotel Vollga. 	<ul style="list-style-type: none"> • Pallati i Mbretit Zog • Xhamia e Durrësit • Bashkia • Hotel Vollga • Rishikimi i listës së monumenteve • Ndërtesa të fillim shekullit të 20-të në zonën A të mbrojtura nga shembja dhe të ruajtura • Plani urbanistik i qendrës së Durrësit, së bashku me ndërtesat që janë pjesë e këtij konfigurimi urbanistik • Rishikimi i Rregullores së Master Planit. 	<ul style="list-style-type: none"> • Pallati i Mbretit Zog; • Hotel Vollga • Rekomandimet e partneriteteve privat-publike
Komuniste	<ul style="list-style-type: none"> • Memoriali i Luftës së Dytë Botërore, 	<ul style="list-style-type: none"> • Memoriali i Luftës së dytë Botërore 	<ul style="list-style-type: none"> • Memoriali i Luftës së Dytë Botërore si një qendër

(1945-1990) fund i shek. 20.	mbrojtja dhe mirëmbajtja	<ul style="list-style-type: none"> • Rishikimi i Listës së Monumenteve • Përmirësimi i ligjit të Mbrojtjes së Monumenteve • Mbrojtja e ndërtesave të fillim dhe mes shekullit të 20-të 	kulturore e artit bashkëkohor
Të gjitha epokat	<ul style="list-style-type: none"> • Gërmimet e ardhshme arkeologjike • Plani i përgjithshëm Interpretues-Edukues • Rritja e aftësisë menaxhuese 	<ul style="list-style-type: none"> • Qendra Arkeologjike Shqiptare • Parku nënujor Arkeologjik i Durrësit • Masat mbrojtëse nënujore • Rritja e ndërgjegjësimit, përmirësimi i kontrollit 	<ul style="list-style-type: none"> • Itineraret Urbane • Menaxhimi i kapacitetit ndërtimor në zonat arkeologjike

Figurë 67 – Matrica e veprimeve strategjike nga epokat historike dhe kategoritë e objektivave

DH.3 Përmbledhje e strategjive për përmbushjen e Objektivave Specifike

DH.3.1 KONSERVIMI DHE PARAQITJA

Zhvillimi dhe përmirësimi i konservimit dhe turizmit kulturor të Durrësit, nëpërmjet një qasjeje të integruar dhe të qëndrueshme, përmes epokave të shumta të historisë urbane të qytetit.

Nëpërmjet masave fizike dhe projekteve

- Përmirësimi i gjendjes së mbrojtjes së trashëgimisë arkeologjike dhe arkitektonike;
- Zhvillimi sistematik i njohurive dhe i kuptueshmërisë së pasurisë kulturore të qytetit, nëpërmjet trashëgimisë arkeologjike të fshehur apo akoma të pazbuluar dhe arkeologjisë nënujore;
- Zhvillimi i aksesueshmërisë në site të trashëgimisë kulturore nëpërmjet disa projekteve fizike;
- vendosja e lidhjeve vizuale dhe fizike, si dhe krijimi i sinergjive nëpërmjet siteve të trashëgimisë kulturore të qytetit;

Nëpërmjet masave ndërgjegjësuese

- Interpretimi, Edukimi, Plani i përfshirjes së komunitetit;
- Mbështetja e njohjes si kombëtare dhe atë ndërkombëtare të identitet kulturor të qytetit, më ikonën e Amfiteatrit Romak;

DH.3.2 RITJA E NIVELIT TË MBROJTJES

Nëpërmjet përmirësimit të rregulloreve dhe planifikimit

Përforsimi dhe rishikimi i kornizës ligjore dhe instrumenteve të mbrojtjes dhe mekanizmave mbështetës për ruajtjen e integruar dhe të qëndrueshme të historisë urbane të Durrësit:

- zhvillimi i përcaktimeve të zonave të mbrojtura për të përfshirë integritetin e peizazhit historik urban me vendet arkeologjike të zbuluara dhe zonat e përshtatshme, të ashtuquajtura zona tampon.
- Zhvillimi i listës së monumenteve të mbrojtura, duke përfshirë dhe Arkitekturën e periudhës Osmane, dhe trashëgiminë kulturore të arkitekturës moderne të shekullit të 20-të, të qytetit, me ndërtesat e tij private dhe publike, duke përfshirë dhe Arkitekturën Rezidenciale.

- c. Hartimi dhe përditësimi i hartës së riskut.
- d. Krijimi i një baze të dhënash me inventarin e detajuar të ndërtesave historike, duke përfshirë dhe të dhënat historike, cilësitë arkitekturore dhe gjendjen e ruajtjes
- e. Integrimi i Objektivave afatgjata/afatmesme/afatshkurtra të zhvillimit territorial urban dhe ruajtjes së trashëgimisë, nëpërmjet krijimit të një vizioni të përbashkët të zhvillimit bazuar në një turizëm të qëndrueshëm të lidhur me trashëgiminë kulturore
- f. Koordinimi i projekteve të shkuara, të tanishme dhe ato të ardhshme dhe strategjive duke pasur parasysh zhvillimin urban dhe përfshirjen e trashëgimisë kulturore.

Nëpërmjet përforsimit të rregullave dhe rritjes së ndërgjegjësimit dhe mbështetjes

- g. Përmirësimi i kapacitetit organizativ dhe teknik të institucioneve dhe aktorëve publikë të përgjegjshëm për ruajtjen e trashëgimisë kulturore dhe të sektorit të turizmit, duke përfshirë dhe zbatimin e strategjive dhe veprimeve të PMI-së;
- h. Shtimi i vetëdijes lokale për rëndësinë dhe çënueshmërinë e burimeve të trashëgimisë kulturore të qytetit; krijimi i një vizioni të përbashkët ndërmjet aktorëve publikë dhe privatë të qytetit mbi nevojën për të arritur një ekuilibër të mirë mes ruajtjes së trashëgimisë kulturore dhe iniciativave të reja zhvillimore;
- i. Zhvillimi i strategjive që lidhen ngushtësisht me rritjen e fondeve në një nivel kombëtar dhe ndërkombëtar (si p.sh. rrjetëzimi) për të rritur fondet për mbrojtjen dhe promovimin e trashëgimisë kulturore të qytetit;

DH.3.3 PËRMIRËSIMI I PËRDORIMIT dhe VALORIZIMI

Qasja e ngushtë ose e gjerë ashtu siç është shpjeguar dhe theksuar më lart në seksionin 4.1.3, mund të përzgjidhet kur kërkohet të bëhet një valorizim i trashëgimisë kulturore⁴⁵.

Meqenëse qasja e gjerë përfshin edhe atë më të ngushtë, tani e tutje Objektivat e valorizimit të Durrësit do të paraqiten gjerësisht. Në të dy rastet, objektivat e valorizimit mund të identifikohen duke përdorur qasjen me anë të një kornize logjike, e cila mbështetet te palët e interesit dhe analiza SWOT, dhe përfshin analizën e problemeve, përcaktimin paraprak të qëllimit dhe analizën strategjike⁴⁶. Palët e interesit dhe analiza SWOT na lejojnë të grupojmë çështjet kryesore vijuese në lidhje me valorizimin.

- a. Imazhi turistik i Shqipërisë së bashku me imazhin e turizmit masiv të diellit dhe rërës së Durrësit.
- b. Shërbime jo të mira ose mungesa e shërbimeve në shtet e trashëgimisë kulturore në Durrës.
- c. Mungesa e një lidhjeje midis siteve të trashëgimisë kulturore
- d. Ekspozim i pakët në një turizëm ndërkombëtar
- e. Vizita shumë të pakta nga shtetasit shqiptarë
- f. Mungesa e shërbimeve të fokusuar në nevojat e trashëgimisë kulturore (mallra cilësore, dhe punë zeytare cilësore, akomodime të posaçme, shërbimet e guidave), e cila, limiton përfitimet ekonomike të këtij turizmi
- g. Përfshirje e ulët e komunitetit lokal, krahu për krahu me komunitetet përreth, e cila përbën thelbin e audiencës në këto site kulturore

Aplikimi i një kornize logjike, lejon shndërrimin e këtyre problemeve në avantazhe, të lidhura me aspektet kyç strategjike të valorizimit, si më poshtë:

Krijimi i produktit të Turizmit të Trashëgimisë Kulturore

⁴⁵ Valentino P. (1999). Op. cit.

⁴⁶ European Commission - EuropeAid Cooperation Office, *Project Cycle Management Guidelines*, Volume 1, Bruxelles, March 2004

Ofrimi i një përvoje të shkëlqyer për vizitorët në atraksionet kyç të trashëgimisë në Durrës, nëpërmjet prezantimit, rinovimit ose përmirësimit të shërbimeve të lidhura me turizmin, si dhe infrastrukturën

Kapërcimi i paragjytimeve të lidhura me Shqipërinë dhe Durrësin, nëpërmjet prezantimit të siteve të jashtëzakonshme të atraksioneve dhe nëpërmjet komunikimit të mirë.

Rritja e ekonomisë së turizmit vendor

Promovimi i një rrethi të turizmit kulturor, nëpërmjet drejtimit dhe sigurimit të stimujve mikrofinanciarë për turizmin vendor dhe NVM-të kulturore.

Krijimi i një marke të certifikuar të mallrave dhe produkteve artizanale me cilësim të "Made in Albania".

Përfshirja e komunitetit vendor

Ngritja e kapaciteteve të turizmit vendor nëpërmjet edukimit dhe trajnimit

Përfshirja e komunitetit vendor dhe shkollave nëpërmjet shërbimeve dhe aktiviteteve të dedikuara kulturore të ofruara gjatë gjithë vitit (programimi publik).

E.1 Përmirësimi i Mbrojtjes dhe Paraqitjes

E.1.1 Përmbledhje e projekteve fizike

Masat e mbrojtjes dhe të paraqitjes të përshkruara në këtë seksion, kanë për qëllim, të trajtohen një sërë çështjesh. Potenciali arkeologjik dhe ai monumental i Durrësit shkon shumë përtej zonave kryesore arkeologjike. Ka edhe shumë zona të tjera që janë të rëndësishme, në aspektin e ekspozimit të tyre dhe të zgjerimit të gërmimeve arkeologjike, të cilat tashmë janë të paraqitura në këtë PMI. Monumentet e mbrojtura, të cilat tashmë janë të përfshira në zonat A dhe B, janë gjithashtu brenda strukturës bazë të PMI-së, ndërkohë që të tjerat janë të përfshira në strukturën më të gjerë të këtij plani. Elementet e tjera arkeologjike dhe disa zona, luajnë rolin kyç në dhënien e një dimensionit të ri Rajonal/Mesdhetar, të qytetit të vjetër, dhe në të njëjtën kohë monumentet e shtuar të kësaj liste dhe zonat më të reja, janë konsideruar si elemente strategjike që i japin një dritë të re e moderne në historinë urbane të vendbanimeve në Durrës. Identifikimi i projekteve të përfshira në PMI-në është i bazuar në kriteret e mëposhtme:

- A. Vlerat, rëndësia, autenticiteti, dhe integriteti**
- B. Vendndodhja urbane**
- C. Lidhja dhe marrëdhënia me shtet e tjera, përkundrejt dokumentimit dhe evidentimit të secilës epokë historike në veçanti**
- D. Potenciali për sa i përket paraqitjes dhe tërheqjes, duke marrë në konsideratë zhvillimin e turizmit, si dhe edukimin dhe krenarinë qytetare**
- E. Marrja në konsideratë e Hartës së Rreziqeve Arkeologjike dhe mbrojtja e burimeve arkeologjike**

Së fundmi, të gjitha projektet në vazhdim duhet të përfshihen në fushëveprimin e përgjithshëm të PMI-së. Në veçanti, projekti i TID, por gjithashtu dhe projekte të tjera që po zbatohen nga MK dhe institucione të tjera. Këto projekte përfshijnë dhe operacionet e rimëkëmbjes nga tërmeti të ndërmarra nga Bashkia e Durrësit.

Projektet të identifikuarra krahas krahas me përparësitë e tyre janë si më poshtë:

- **Projekte afatshkurtra (5 vite PMI)**
 - a) Amfiteatri
 - b) Forumi/Banjat Romake
 - c) Muzeu Arkeologjik
 - d) Itineraret Urbane
 - e) Kulla Veneciane si Qendër Interpretimi (UNOPS)
 - f) Citadela e Sipërme (projekt TID)
 - g) Plani i Detyrueshëm Vendor për Zhvillim të Ri, Zona 5 (PDyVs) Shpronësimet dhe Prishja (Qeveria Shqiptare)
- **Projekte afatmesme (6-8 vite)**
 - h) Fortifikimet e Ulëta
 - i) Arkeologjia nënujore/Muzeumi i Multimedias

- **Projekte afatgjata (9-15vite)**
 - j) Parku Nënujor Arkeologjik i Durrësit
 - k) Muzeu i Luftës së Dytë Botërore
 - l) Gërmimet e ardhshme arkeologjike
 - m) Zgjerimi i siteve arkeologjike

Detaje të projekteve afatshkurtra (5 vjeçare)

Projektet e mbrojtjes, të cilat do të zbatohen gjatë periudhës 5-vjeçare të kësaj PMI-je, kanë të bëjnë kryesisht me asetet arkeologjike të Durrësit dhe një projekt të lidhur me krijimin e disa Itinerareve Urbane, të cilat kanë për qëllim lidhjen e këtyre siteve me zona të tjera të qytetit.

Ruajtja dhe paraqitja e amfiteatrit

Amfiteatri është një pjesë thelbësore e qytetit të Durrësit, sepse konsiderohet si një ikonë në qendër të qytetit. Potenciali i tij i pashfrytëzuar buron nga gërmimet e mëtejshme arkeologjike, përmirësimi i paraqitjes dhe ruajtjes, dhe ripërdorimi dhe vlerësimi si një vend i mundshëm ku mund të organizohen evente të ndryshme kulturore. Vënia në jetë e këtij projekti të rëndësishëm do të përmirësonte në mënyrë të ndryshme paraqitjen urbane, tërheqjen e vizitorëve dhe do shndërrohet në një burim krenarie për komunitetin. Gjithashtu, mund të bëhet dhe një atraksion turistik në rang botëror.

Konstatime dhe Rekomandime:

- Zhvillimi i fundit urbanistik i karakterizuar nga ndërtimi i ndërtesave të larta krijon një ndikim të madh në gëzimin e monumenteve: në të vërtetë, pamjet përreth ulin nivelin e perceptimit të vlerës arkeologjike. Ky efekt rritet edhe nga shtëpitë e ndërtuara mbi strukturat e saj lindore. Dëmet e dukshme kanë ardhur nga shkaqe të ndryshme: përdorimi i spola-së (ripërdorimi i materialeve të ndërtesa antike), tërmetet e periudhave të ndryshme, faktorë erozivë pas zbulimit arkeologjik, etj.
- **Konservimi strukturore** është thelbësor për strukturat kryesore, ndërsa ato dytësore kërkojnë ndërhyrje në stabilizim, në veçanti Kisha Bizantine ku disa pjesë të absidës po bien. Shtëpitë e ndërtuara në strukturat lindore u prekën nga tërmeti i vitit 2019 dhe sipas një projekti në vazhdim parashikohet prishja e tyre.
- **Ndërhyrjet restauruese** duhet të kryhen në mozaikun e kishës, në mënyrë që të hiqet lagështira, pasi *tesserae* (copat e mozaikut) janë në gjendje të degraduar. Ndërhyrjet e restaurimit duhet të kryhen edhe në shkallare.
- Sa i përket **paraqitjes**, Amfiteatri ka nevojë për gërmime dhe ndërhyrje pasuese të restaurimit; vendet që do të gërmohen mund të jenë shkallarja, si dhe galeritë e mbuluara për t'i hapur ato dhe për të përmirësuar cilësinë e vizitave.
- **Aksesueshmëria për këmbësorët** është e mirë nga hyrja në anën perëndimore përmes mureve të fortifikimit, por nga zona qendrore e Durrësit është e kufizuar nga parkimet kaotike të parkimit, informacionet që mungojnë dhe shtigjet e paplanifikuara urbane.
- **Valorizimi** i monumentit duhet të përfshijë masat e peizazhit për të zbutur pamjet sa më shumë që të jetë e mundur.

- **Potenciali që lidhet me atraksionet turistike** është i lartë, por mund të përmirësohet nga një projekt shtesë për tunelin ekzistues që do të përdoret për të lidhur Amfiteatrin me sheshin Liria - zonën qendrore të qytetit.

Katër lloje të ndryshme ndërhyrjesh do të ndërmerren, ashtu si është shpjeguar më poshtë:

1. Ruajtja, Paraqitja dhe Interpretimi
2. Investigimi, eksplorimi dhe mundësitë (siç shpjegohet më poshtë)
3. Valorizimi/Ripërdorimi si një hapësirë për organizimin e eventeve kulturore të ndryshme.

1) AMFITEATRI	Kosto totale	VITI 1	VITI 2	VITI 3	VITI 4	VITI 5
<i>Sipërfaqja e përgjithshme = 9000 m²</i>						
<i>Perimetri i amfiteatrit = 320 m</i>						
<i>Gjurma = 3660 m²</i>						
<i>Gjurma e zonave të ekspozuara = 1620 m²</i>						
Masa per konservimin	2,500,000					
Prezantimi/interpretimi	400,000					
Tarifat e projektimit dhe mbikëqyrjes së punimeve	450,000	450,000				
KOSTOT E INVESTIMIT	2,900,000	725,000	1,087,500	1,087,500		
KOSTOT E INVESTIMIT DUKE PËRSHIRË TARIFAT	3,350,000					

Figurë 68- Përpjekjet financiare për zbatimin e projektit të Amfiteatrit

Ndërhyrjet e ruajtjes dhe interpretimit duhet të realizohen gjatë shpronësimeve dhe shembjeve të kryera nga Qeveria e Shqipërisë të strukturave mbi amfiteatër. Kjo do të mundësojë kryerjen e gërmimeve.

Rekomandohen llojet e gërmimeve të listuara më poshtë: 1) gërmime të lidhura me aktivitetet të ruajtjes dhe paraqitjes; 2) gërmime të kufizuara të lidhura me aktivitetet e valorizimit; 3) gërmime të lidhura me zona të identifikuar nga projekti i TID-it; 4) gërmime të lidhura me kërkimet arkeologjike.

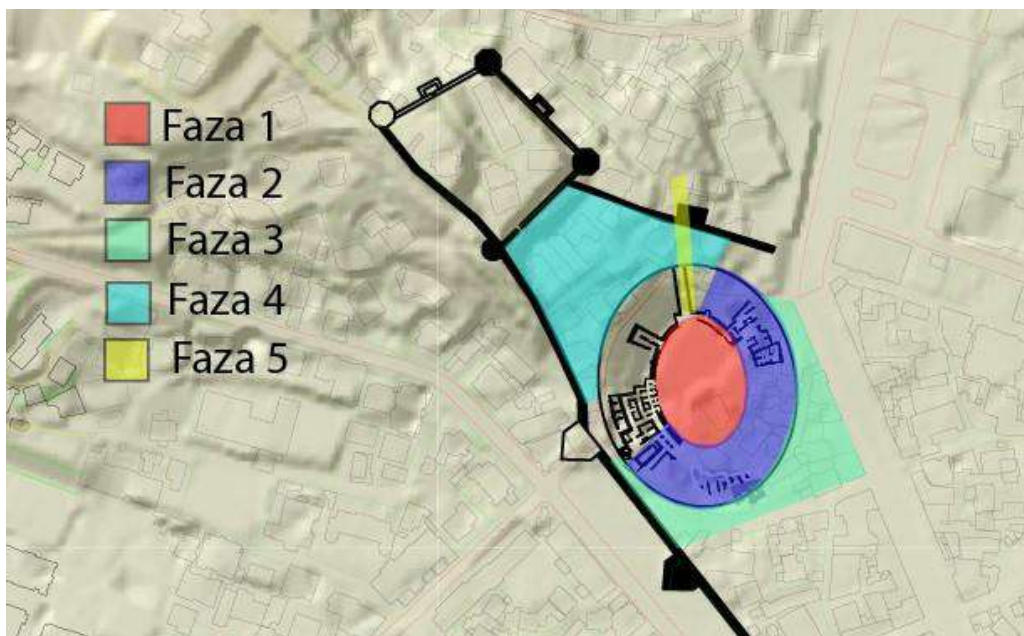

Figurë 69 – Plani i përgjithshëm i gërmimeve arkeologjike në Amfiteatër (Eduard Shehi)

Fazat e gërmimeve arkeologjike

Kostot për gërmimet e fazës së parë dhe të dytë janë të përfshira në projektin e PMI-së, në seksionin e kostove, si janë të përshkruara më sipër. Për fazat 3, 4 dhe 5, kostot e gërmimeve, mund të mbulohen duke favorizuar marrëveshjet me institutet e gërmimit për fushata gërmimi. Kostot e masave të ruajtjes, interpretimit dhe të paraqitjes në zonat shtesë të gërmuara janë si më poshtë:

VEPRIME TE METEJSHME NE PERIUDHE AFATMESME DHE AFATGJATE	Kosto totale	(m2) ose (cm)	Kosto totale
Faza e tretë e gërmimit arkeologjik	800,000		800,000
Gërmimi arkeologjik	400,000	2,000	400,000
Konservimi (mbi 2/3 e sipërfaqes)	200,000	1,300	200,000
Interpretimi/Prezantimi (mbi 1/4 e sipërfaqes)	200,000	500	200,000
Faza e katërt e gërmimeve arkeologjike	1,910,000		1,910,000
Gërmimi arkeologjik	850,000	3,400	850,000
Konservimi (mbi 2/3 e sipërfaqes)	720,000	5,100	720,000
Interpretimi/Prezantimi (mbi 1/4 e sipërfaqes)	340,000	800	340,000
Faza e pestë e gërmimeve arkeologjike	79,000		79,000
Gërmimi arkeologjik	25,000		25,000
Konservimi	14,000	100	14,000
Interpretimi/Prezantimi	40,000	100	40,000

Figurë 70 - Përpjekje financiare për fazat e mëtejshme të gërmimeve arkeologjike në USD. Këto kosto u realizuan duke u referuar në një llogaritje të metrave kub të kërkuar për zhvendosjen, nisur nga përvoja e arkeologëve në ekipin e konsulentëve dhe përdorimi i monedhës shqiptare

Ka një sere projektesh që janë akoma duke u zbatuar dhe kanë në fokus të tyre Amfiteatrin, të promovuar nga aktorë të ndryshëm dhe nga burime të ndryshme financimi: MK me fondet e veta dhe fondet Evropiane, AADF sërisht me fondet e veta dhe në partneritet me MK-në. Midis të gjithë këtyre projekteve, vetëm projekti i identifikuar në këtë PMI, merret me monumentin në vetvete. Tabela e mëposhtme përmbledh kohështrirjen e projekteve të ndryshme dhe të veprimtarive të cilat merren në mënyrë direkte ose indirekte me monumentin në vetvete:

Projekte në vazhdim	Periudha PMI	Periudha afatmesme	Periudha afatgjatë
Projekti TID	[Barra e gjatë që mbulon të gjithë periudhat]		
Aksionet e ruajtjes nga PMI	[Barra e gjatë që mbulon të gjithë periudhat]		
Aksionet e interpretimit dhe prezantimit nga PMI	[Barra e gjatë që mbulon të gjithë periudhat]		
Aksionet e valorizimit nga PMI	[Barra e gjatë që mbulon të gjithë periudhat]		
Projektet e MK & PDyV	[Barra e gjatë që mbulon të gjithë periudhat]		
Gërmime të mëtejshme arkeologjike nga PMI	Zona 3	Zona 4	Zona 5

Figurë 71 - Kohështrirja e pritshme e zbatimit të projektit

Konservimi dhe paraqitja e Forumit Bizantin/ Banjave Romake

Roli i këtij projekti brenda PMI-së është thelbësor, pasi ai ka potencialin e krijimit të një lidhjeje fizike dhe konceptual ndërmjet komunitetit vendor dhe historisë së tij, duke krijuar një park Arkeologjik në zemër të qytetit, për banorët dhe për vizitorët. Në të njëjtën kohë, ky projekt zgjeron konsistencën e dukshme dhe të përdorshme të zonave të rëndësishme të trashëgimisë kulturore, për nga vlerat e tij të domethënies, integritetit dhe autencitetit. Projekti ka si fokus kryesor bashkimin e dy zonave arkeologjike, të Forumit Bizantin dhe të Termave(banjave) Romake, të cilat janë asete të rëndësishme të Durrësit, por megjithatë janë të mbyllura, të fshehura dhe të nënvlerësuar. Dy zonat janë aktualisht të ndara nga një rrip toke, i pagërmuar, aty ku ndodhet rruga. Katër lloje të ndryshme veprimesh do të ndërmerren si janë të listuara më poshtë:

1. Ruajtja, Interpretimi dhe Paraqitja (Shihni Aneksin- TeR nr.2 dhe më poshtë në këtë paragraf)
2. Planifikimi për gërmimet arkeologjike
3. Valorizimi për evente kulturore të vogla.
4. Masa ligjore të ndërmarra për të marrë një pjesë të tokës, veri-lindje të zonës së interesit, për t'u inkorporuar brenda parkut dhe të gërmohet nga arkeologët, duke pasur parasysh potencialin e tij për sa i përket kuptueshmërisë së unifikuar të qarkut antik urban. Veprime të tjera ligjore do të kenë të bëjnë me menaxhimin e një aktiviteti të caktuar të dhënë nga

bashkia; zona në jug-perëndim të këtij siti do të përfshihet në këtë park dhe do të gërmohet nga arkeologët.

Zona e projektit, e cila i përfshin të dyja si Forumin Bizanti ashtu dhe Termat (Banjat) Romake, përfshin 4 sektorë të ndryshëm: 1. Forumin Romak, 2. Banjat Termale, 3. Sektorin Lindor dhe 4. Sheshin në perëndim të Pallatit të Kulturës. Të gjithë këta katër sektorë janë pronë publike, përveç një pjese të vogël të këndit veri-lindor të Sektorit 3, ku ndodhet një ndërtesë e papërfunduar.



Figurë 72 - Katër sektorët e Parkut Arkeologjik të ardhshëm të Forumit Bizantin dhe të Banjave Romake

2) FORUMI BIZANTIN & TERMAT ROMAKE	Kosto totale	VITI 1	VITI 2	VITI 3	VITI 4	VITI 5
A) Forumi Bizantin						
<i>Sipërfaqja e përgjithshme = 3000 m²</i>						
<i>Zonë maksimale e rrethuar = 1217 m²</i>						
B) Termat Romake						
<i>Sipërfaqja e përgjithshme = 1070 m²</i>						
<i>Zonë maksimale e rrethuar = 1217 m²</i>						
Masa për konservimin	1,550,000					
Prezantimi/Interpretimi	320,000					
Shpronësimi/Kompesimi	190,000					
Tarifat e projektimit dhe mbikëqyrjes së punimeve	280,000	280,000				
KOSTOT E INVESTIMIT	2,060,000	515,000	515,000	515,000	515,000	
KOSTOT E INVESTIMIT DUKE PËRFSHIRE TARIFAT	2,340,000					

Figurë 73 - Përpjekje financiare për zbatimin e projektit Forum-Banja

Është një projekt kompleks, që përfshin ndërhyrje të disa llojeve dhe zhvillime afatgjata (nga 3/5 deri në 10 vite). Programimi i kërkuar në fazën projektuese të këtij projekti, do të japë udhëzime për fazat afatgjata (6 deri në 10 vite), duke specifikuar kohën e fazave të ndryshme, gjë që bën të mundur kryerjen e tyre paralelisht:

- Konsolidimi dhe përmirësimi i zonave arkeologjike, tashmë të gërmuara.
- Shpronësime të mundshme dhe prishje
- Lirimi i tokës, duke përfshirë dhe zbatimin e zëvendësimit, zgjidhje të përkohshme dhe përfundimtare

- Forcimi dhe zhvillimi i gërmimeve të reja sipas progresit të tyre (parashikuar/përfunduar)
- Duke i mbajtur hapur për publikun e gjerë

Projekte në vazhdim	Periudha PMI	Periudha afatmesme	Periudha afatgjatë
Aksionet e ruajtjes			
Aksionet e prezantimit			
Valorizimi			
Marrëveshje me Barin ose zhvendosje - Sektori Jug-Perëndim			
Shpronësimet dhe prishja - Sektori Veri-Lindje			
Zgjidhje të përkohshme dhe përfundimtare - qarkullimi dhe akses			
Gërmime dhe studime arkeologjike			
Konsolidimi dhe zhvillimi i mëtejshëm i gërmimeve të reja			
Mbajtja e transparencës për publikun e gjerë			

Figurë 74 - Afati i pritshëm për zbatimin e projektit

Për fazat e gërmimeve në sektorin veri-lindor dhe atë jug-perëndimor, kostot mund të mbulohen duke favorizuar marrëveshjet me institucionet kërkimore për fushatat e gërmimeve. Kostot e masave për ruajtjen, interpretimin dhe paraqitjen në këto zona të tjera të gërmuara vlerësohen si më poshtë:

VEPRIME TE METEJSHME NE PERIUDHE AFATMESME DHE AFATGJATE	Kosto totale	(m2) ose (cm)	Kosto totale
Prishja, zhvendosja dhe pastrimi paraprak	25,000	500	25,000
Gërmimi arkeologjik	720,013	500	720,000
Gërmimi arkeologjik (konsiderohet një 3 m3 /m2)		2000	710,000
Mbështetje për anët e gërmuara (1/3 e sipërfaqes)		170	10,000
Konservimi (mbi 2/3 e sipërfaqes)	46,667	350	50,000
Interpretimi/Prezantimi (mbi 1/2 e sipërfaqes)	100,000	250	100,000
Gërmime arkeologjike në sektorin Jug-Perëndimor	896,000	1400	900,000
Gërmimi arkeologjik (konsiderohet një 2 m2)		1400	340,000
Zhvendosja dhe pastrimi paraprak		1400	30,000
Gërmimi arkeologjik (konsiderohet një 3 m3 /m2)		1400	500,000
Mbështetje për anët e gërmuara (1/3 e sipërfaqes)		350	30,000
Konservimi (mbi 2/3 e sipërfaqes)	294,000	2100	294,000
Interpretimi/Prezantimi (mbi 1/2 e sipërfaqes)	280,000	700	280,000

Figurë 75 - Përpjekje financiare për fazat e mëtejshme të gërmimeve arkeologjike

Itineraret urbane që lidhin pasuritë kulturore

Qëllimi i këtij projekti është të lidhë ato asete kulturore të Durrësit, që aktualisht janë të ndara, nëpërmjet një rrjeti të itinerareve urbane. Nëpërmjet tyre, do të jetë e mundur prezantimi i qytetit si një shtresëzim i vazhdueshëm i epokave historike, ku secila prej tyre ka prodhuar shembuj të ndryshëm të mënyrave të jetesës dhe interpretimit të vendeve të shoqërisë dhe të memories.

Krijimi i këtyre itinerareve urbane do të përbëjë dukshëm strukturën e PMI-së, mbi të cilën të gjitha projektet afatshkurtra, afatmesme dhe afatgjata do të bazohen.

Nevoja financiare e kërkuar për këtë projekt vlerësohet përafërsisht si më poshtë:

KOSTOT E INVESTIMIT	2,170,000	723,333	723,333	723,333		
KOSTOT E INVESTIMIT DUKE PËRSHIRE TARIFAT	2,450,000					
4) ITINERARET URBANE	Kosto totale	VITI 1	VITI 2	VITI 3	VITI 4	VITI 5
Itinerari Urban N.1						
Itinerari Urban N.2						
Itinerari Urban N.3						
Itinerari Urban N.4						
Itinerari Urban N.5						
Konservimi	370,000					
Prezantimi/Interpretimi	900,000					
Shpronësimi/Kompesimi	120,000					
Tarifat e projektimit dhe mbikëqyrjes së punimeve	210,000	210,000				
KOSTOT E INVESTIMIT	1,390,000	278,000	278,000	278,000	278,000	278,000
KOSTOT E INVESTIMIT DUKE PËRSHIRE TARIFAT	1,600,000					



Figurë 77 – Projekti i itinerareve urbane

Projekte në vazhdim	Periudha PMI	Periudha afatmesme	Periudha afatgjatë
Itinerari 01 (Nga bregdeti deri në Pallatin e Mbretit Zog)			
Itinerari 02 (Nga fortifikimi i poshtëm deri në Amfiteatrin Romak)			
Itinerari 03 (Nga Sheshi Iliria deri në Memorialin e Luftës së Dytë Botërore)			
Itinerari 04 (Nga Banka Kombëtare deri në Parkun linear të Fortifikimit të Poshtëm)			
Itinerari 05 (Nga Pallati i Mbretit Zog deri tek Fari)			

Figurë 78 - Kohështrirja e pritshme për zbatimin e projektit

Projekte të tjera në vazhdim dhe të planifikuara

Ekziston një numër projektesh të tjera për ruajtjen dhe paraqitjen që po zbatohen aktualisht në qytet. Të gjitha këto janë afatshkurtra dhe duhet të përmenden këtu pasi mbështeten te PM-ja. Këto projekte gjithashtu kanë aspekte të tjera përtej ndërhyrjeve fizike dhe gjithashtu do të përfshihen nën objektivin e tretë që rrit përdorimin dhe valorizimin.

Zonat e përmirësimit të turizmit

I vendosur përreth Rugës Tregtare dhe zonës së Amfiteatrit, ky projekt do të përfshijë:

- Restaurimin e Citadelës së Sipërme,
- Përmirësimin e fasadave kryesore në Rugën Tregtare
- Eliminimin e aksesit të mjeteve personale në Rugën Tregtare
- Studimin e lëvizjes dhe parkimit

- Infrastruktura të tilla si shtrimi, koshat e mbetjeve dhe hijezues

Përshkrimi i mëposhtëm është marrë nga projekti TID i AADF-së, Illyrian Consulting Engineers: Zona e ardhshme TID Durrës ndodhet brenda zonës arkeologjike A, fillon në jug, nga Kulla Veneciane, shtrihet në perëndim përgjatë mureve Romake afërsisht 490m deri në Kullat Mbrojtëse në veri. Në lindje, shtrihet deri në kufi me rrugën "Imzot Fan Noli", lart në rrugën Egnatia në jug, ku gjithashtu ndërtesat në anën veriore përgjatë rrugës Egnatia deri në kryqëzimin me Veliera. Qëllimi kryesor i projektit është "Projektimi i restaurimit dhe rikualifikimit urban të zonës së ardhshme TID Durrës, e cila ndodhet brenda zonës arkeologjike A në qytetin e Durrësit", siç tregohet në hartën e dhënë në aneksin 1, në mënyrë që të rritet turizmi dhe si rrjedhojë zhvillimi ekonomik i zonës nëpërmjet restaurimit, konservimit dhe rehabilitimit të shtëpive tradicionale, shesheve, rrugëve/shtigjeve brenda zonave të treguara kufitare. Ky projekt do të rezultojë në eliminimin e ndërtesave dhe shtëpive brenda qendrës së qytetit dhe nuk përputhen me qasjen Historike të Peizazhit Urban.

Projekti TID, do të ndërmarrë restaurimin e fortifikimeve. Më poshtë jepen konstatime dhe rekomandime të lidhura me fortifikimet.

Konstatime dhe rekomandime për Pjesën 1 të fortifikimeve:

- Kjo pjesë ka një nivel të mirë **të mbrojtjes** (statusi i mbrojtjes Kategoria 1).
- **Konservimi** strukturor dhe arkitektonik është thelbësor, por disa pjesë janë prekur nga tërmeti i vitit 2019 dhe kanë nevojë për ndërhyrje strukturore (një projekt konservimi për stabilizimin dhe rindërtimin është në vazhdim). Monumenti ka nevojë për ndërhyrje të vazhdueshme konsoliduese, por është në gjendje të mirë.
- Për sa i përket **paraqitjes dhe valorizimit**, kjo pjesë e fortifikimeve është e integruar mirë me mjedisin përreth për sa i përket prezantimit të saj, por rripi i gjelbër përgjatë anës së tij të jashtme, instalimet artistike dhe disa tabela shpjeguese janë aktualisht të konsumuara.
- Ka **nivel të mirë aksesueshmërie nga këmbësorët**- dhe për makinat gjithashtu, mundësi të kufizuara parkimi përgjatë rrugës
- **Potenciali për sa i përket atraksioneve turistike** është i moderuar për shkak të një niveli të paplotë të integritetit dhe autenticiteti, edhe pse vetëm në anën e jashtme.

Konstatime dhe rekomandime për Pjesën 2 të fortifikimeve:

- Kjo pjesë ka një nivel të mirë **të mbrojtjes** (statusi i mbrojtjes Kategoria 1).
- **Konservimi** strukturor duket i përshtatshëm, por rekomandohet një vlerësim për disa pjesë të palidhura që mund të jenë prekur nga tërmeti i vitit 2019. Ndërhyrja arkitektonike e konservimit duhet të planifikohet për kullat veriore.
- Për sa i përket **paraqitjes dhe valorizimit**, kjo pjesë e fortifikimeve ka nevojë për planifikimin e masave urgjente, pasi është shumë e vështirë për të kuptuar kompleksitetin e monumentit dhe perceptimin e bërthamës së vjetër të kalasë dhe lidhjen e saj me pjesët e tjera të fortifikimit.
- **Aksesueshmëria nga këmbësorët** - nuk është i mundur aksesi nga bërthama e qytetit për shkak të kalimeve ekzistuese të vjetra që janë mbyllur nga gardhe dhe ndërhyrje të paligjshme. Sidoqoftë, disa dekada më parë, ishte e mundur të arrihej në zonë nga pasazhet afër Amfiteatrit. Pjesa e sipërme e kalasë mund të arrihet vetëm me makinë, por mungon parkimi.
- **Potenciali për sa i përket atraksioneve turistike** është i moderuar për shkak të pamjes mahnitëse që mund të shihet nga lart. Për më tepër, kullat e braktisura ose të fshehura në anën veriore duket se mbrojnë nivelin e lartë të autenticitetit dhe integritetit, që duhet të valorizohet nga prezantimi. Duhet të miratohet një plan i posaçëm për eliminimin e ndërtimeve të paligjshme/shpronësimit dhe sistemit të ndriçimit për të paraqitur peizazhin.

Plani i Detyrueshëm vendor për Zhvillim të Ri, Zona 5 (PDyV)

Teksti i mëposhtëm është marrë nga raporti i Son Engineering në lidhje me këtë plan të hartuar dhe aprovuar me shpejtësi, i cili u mbështetet te PMI-ja. Pas tërmetit të 26 nëntorit 2019, qeveria shqiptare mori iniciativën për të mbështetur bashkitë e prekura, nëpërmjet një plani për rindërtimin dhe rimëkëmbjen sociale. Zona e Re e Zhvillimit u propozuar nga bashkitë për miratim në Komisionin Shtetëror të Rindërtimit (KShR) dhe më u shpall me Vendim të Këshillit të Ministrave. KShR miraton ODA, por edhe programin që do të zhvillohet në zonë. Vendimi i KShR-së është baza për hartimin e termave të referencës (TeR) për hartimin e PDyV. Programi i propozuar në KRU, zakonisht përmban fillimisht kapacitetin e familjeve që pritet të akomodohen në AZHR, të grupuara sipas tipologjisë së familjes, 1-2 anëtarë; 3-4 anëtarë; 4+ anëtarë. Programi shoqërohet, sipas rastit, me parashikime për objektet/shërbimet publike dhe infrastrukturën publike/kritike. Këshilli i Ministrave, në zbatim të Aktit Normativ 9/2019, ka miratuar VKM Nr. 887, datë 24.12.2019, "Për përcaktimin e rregullave dhe procedurës së përsheptuar për hartimin dhe miratimin e planit të detyrueshëm vendor, si dhe procedurën për miratimin e lejeve të zhvillimit/ndërtimit, në rastet e katastrofës natyrore". Këtu parashikohen rregullat kryesore për hartimin dhe miratimin e PDyV që Qeveria Shqiptare ka caktuar, nga Fondi i Rindërtimit, një fond i veçantë për hartimin e Planeve Vendore të Detyrueshme dhe ka ngarkuar Agjencinë e Planifikimit të Territorit si njësinë zbatuese për hartimin e PDyV, bazuar në VKM Nr. 9, datë 10.01. 2020, "Për emërimin e njësisë zbatuese për hartimin e Planeve Lokale të Detyrueshme dhe financimin e tyre nga Fondi i Rindërtimit i miratuar në Buxhetin e 2020".

Rezultatet e këtij plani:

- Inspektim dhe dokumentim i hollësishëm i ndërtesave të shumta në Zonën A
- Dëmtimi i një numri të madh të ndërtesave pas tërmetit të vitit 2019 në Zonën A
- Zhvendosja e njerëzve nga qyteti dhe shpronësimi i pasurive
- Prishja e afërsisht 80 ndërtesave në qendër të qytetit
- Planet për amfiteatrin, të cilat përfshijnë eliminimin e strukturave pa leje dhe ngritjen e strukturave të reja

Ajo që është e panjohur janë aspektet arkeologjike të këtij plani, mënyra se si ky plan lidhet me PMI-në, dhe procesi i shpronësimit dhe prishjes.

Zyra e Kombeve të Bashkuara për Shërbime të Projekteve (UNOPS)

Zyra e Kombeve të Bashkuara për Shërbime të Projekteve me financim nga Bashkimi Evropian zbaton një numër projektesh. Sipas faqes së tyre të internetit, ata po zbatojnë Projektin EU4CULTURE për të mbështetur rimëkëmbjen e monumenteve të vendit të trashëgimisë kulturore të prekur nga tërmeti i vitit 2019.

- Stabilizimi dhe përmirësimi i Muzeut Arkeologjik,
- Mbrojtja e Hamamit,
- Mbrojtja e Kullës Veneciane, si një qendër informacioni

Ky ent zbatues është duke zhvilluar dhe projekte të tjera në këtë zonë.

E.1.2 Gërmimet e ardhshme arkeologjike

Durrësi ishte një qytet antik i dendur dhe i gjerë që ka qenë vazhdimisht i banuar. Prandaj, ka shumë pjesë që mbeten akoma për t'u zbuluar. Arkeologët kanë planifikuar gërmimet për zonat e ardhshme dhe kanë hartuar një plan të përgjithshëm. Ky seksion i PMI-së përfshin këtë plan, të organizuar sipas fushave dhe temave të caktuara.

Gërmimet e lidhura me fortifikimet. Një nga problemet kryesore të lidhura me arkeologjinë dhe paraqitjen për turistët, është mungesa e kuptueshmërisë, sesi fortifikimet kanë evoluar. Deri tani, kërkimet janë bazuar në pjesën jugperëndimore, e cila i ka mbijetuar shekujve dhe disa gërmimeve. Është e domosdoshme të kemi një qasje tjetër në lidhje me këtë çështje, duke zgjeruar zonën e gërmimeve dhe shpërndarjen e tyre në të gjithë perimetrin e fortifikimeve. Më anë të shpronësimeve dhe të zgjerimit të hapësirës përreth mureve, në pjesën jugperëndimore dhe në citadelën mesjetare, do të krijohet mundësia e të pasurit hapësirë të mjaftueshme për sa i përket gërmimeve. Por, ndërhyrjet janë akoma më shumë të domosdoshme dhe në disa pjesë të tjera të fortifikimeve. PMI-ja këtu liston zonat më të rëndësishme ku propozohen ndërhyrjet, dhe në shumë raste, aty ku është e mundur, ekspozimi e strukturave të zbuluara për turistët.

Në pjesën e pasme të kullës Veneciane, *intra dhe ekstramuros* (brenda dhe jashtë mureve), ka hapësirë për gërmime. Qëllimi i gërmimeve të nevojshme të *ekstramuros*, qëndron në zbulimin e plotë të kullës mesjetare, e cila shërbente si një kullë qoshe që lidhte pjesën jugperëndimore me atë juglindore. *Intramuros*, (brenda mureve) në hapësirën ku është kthyer në një lokal, është e nevojshme të gërmohet në mënyrë që të gjenden fortifikimet antike të vona që mbyllnin perimetrin në këtë pjesë të qytetit (**Nr. 1**).

Në pjesën perëndimore të zonës së sapondërtuar të quajtur Veliera, është e nevojshme të bëhet gërmimi në mënyrë që të bëhet e dukshme e gjithë *stoa* romake (portiku klasik ose kolonada me çati) që ishte këtu (**Nr. 2**) dhe gjithashtu themeli i të gjithë mureve mesjetare dhe shtëpive mesjetare përkrah saj. Është e rëndësishme të pasqyrohet e gjithë struktura trans-kronologjike e qytetit.

Në perëndim të kësaj *stoa*-je, ekzistonte një termë (banjë) e madhe romake. Kjo shtrihet nën një lokal modern dhe nën platformën e një ambienti, i cili përdoret për parkim (**Nr. 3**). Gërmimi këtu jo vetëm që nxjerr në dritë këtë monument, por krijon një lidhje me gërmimet e tjera, duke i dhënë jetë një parku të rëndësishëm arkeologjik.

I gjithë kopshti i *ekstremuros*, në perimetrin jugperëndimor të fortifikimeve, mund të gërmohet për arsye të dy ndërhyrjeve (**Nr. 4**). E para, ajo shkencore, e organizuar në hendeqe të përmasave të vogla, gjë që do të ndihmonte për të njohur më mirë historinë e fortifikimeve, për të identifikuar më mirë kronologjinë dhe ndërhyrjet e tyre. Lloji i dytë i ndërhyrjes, e cila do të kryhet në një shkallë më të gjerë, do të nevojitej për të zbritur pjesërisht në nivele/shtresa më të hershme të strukturës, në disa pjesë deri në nivelin origjinal bizantin, duke u dhënë një imazh më të mirë fortifikimeve dhe lartësisë së tyre për vizitorët.

Për *Intramuros*-in, në varësi të madhësisë së tokës së lirë, me shumë vlerë dhe e domosdoshme do të ishte veçanërisht organizimi i gërmimeve të kufizuara për të zbuluar monumente të reja që mund të jenë një pikë tjetër e rëndësishme atraksioni. Gërmime të tilla do të ishin kryesisht të domosdoshme për zonat ku tashmë është e njohur ekzistenca e monumenteve të periudhave të ndryshme (**Nr. 5**).

Zona e citadelës mesjetare (**Nr. 6**), dikur një zonë e lirë nga ndërtimet moderne, tashmë është zona ku duhet të fillojnë gërmimet në një shkallë të gjerë. Qëllimi këtu nuk do të jetë thëllimi jonë në lidhje me këtë pjesë të fortifikimeve, por nxjerrja në pah e gjurmëve të strukturave dhe dhënia e një interpretimi të qartë të përdorimit të zonës ndër shekuj.

Në vijën veriore të kalasë osmane, janë të dukshme rrënojat e kullës së sahatit, e ruajtur pjesërisht, me hapësirë të gjelbër përreth saj (**Nr. 7**). Duke gërmuar tërësisht ose një pjesë të hapësirës së gjelbër (duke reduktuar përmasat e saj aktuale), do të jetë e mundur që të bëhet e dukshme e gjithë struktura e kullës dhe muret e periudhës romake. Një rindërtim sipërfaqësor i tyre do t'i transformonte tërësisht dhe do t'i jepte jetë monumenteve të reja të rëndësishme për historinë e qytetit.

Linja veriore e fortifikimeve më të vogla bizantine përfshin zona ku është e mundur të bëhen gërmime për të zbuluar dy kulla të tjera (**Nr. 8**) (një e tretë është tashmë e dukshme nën një ndërtesë moderne që mund të hapet për turistët).

Në majë të Kodrës së Stanit, pjesërisht në Zonën e Mbrojtur A dhe pjesërisht në Zonën B, ndodhet kështjella e periudhës Bizantine (**Nr. 9**). Ekzistenca e saj është e njohur nga burimet historike, por nuk është gërmuar dhe e zbuluar ende. Pranë saj gjendet një kullë kryesore e qytetit e shekullit të 13-të dhe një strukturë mesjetare, e ruajtur relativisht shumë mirë. Në këtë pozicion, gërmimet e organizuara, mbrojtja dhe ndërhyrjet në infrastrukturën ekzistuese, duhet të vihen në jetë. Në anën jugperëndimor të kopshtit të Pallatit të Sporteve, kalon një Fortifikim i madh Bizantin (**Nr. 10**). Në fakt është vendi i vetëm i lirë, që mundëson kryerjen e gërmimeve dhe mund gjetjet mund të lihen të hapura për publikun e gjerë. Në pjesën lindore të fortifikimeve, niveli i rrugës së ditëve tona “tradhton” prezencën e një strukture masive (**Nr. 11**). Faktikisht, në këtë zonë, ka shtëpi të cilat mbështeten në murin e mundshëm, dhe në majë të tij kalon rruga. Do të ishte me të vërtetë me rëndësi të gjendej mundësia që muret të bëheshin pjesërisht të dukshme për publikun e gjerë, dhe me shumë gjasa dhe shpresa, një ose dy kulla.

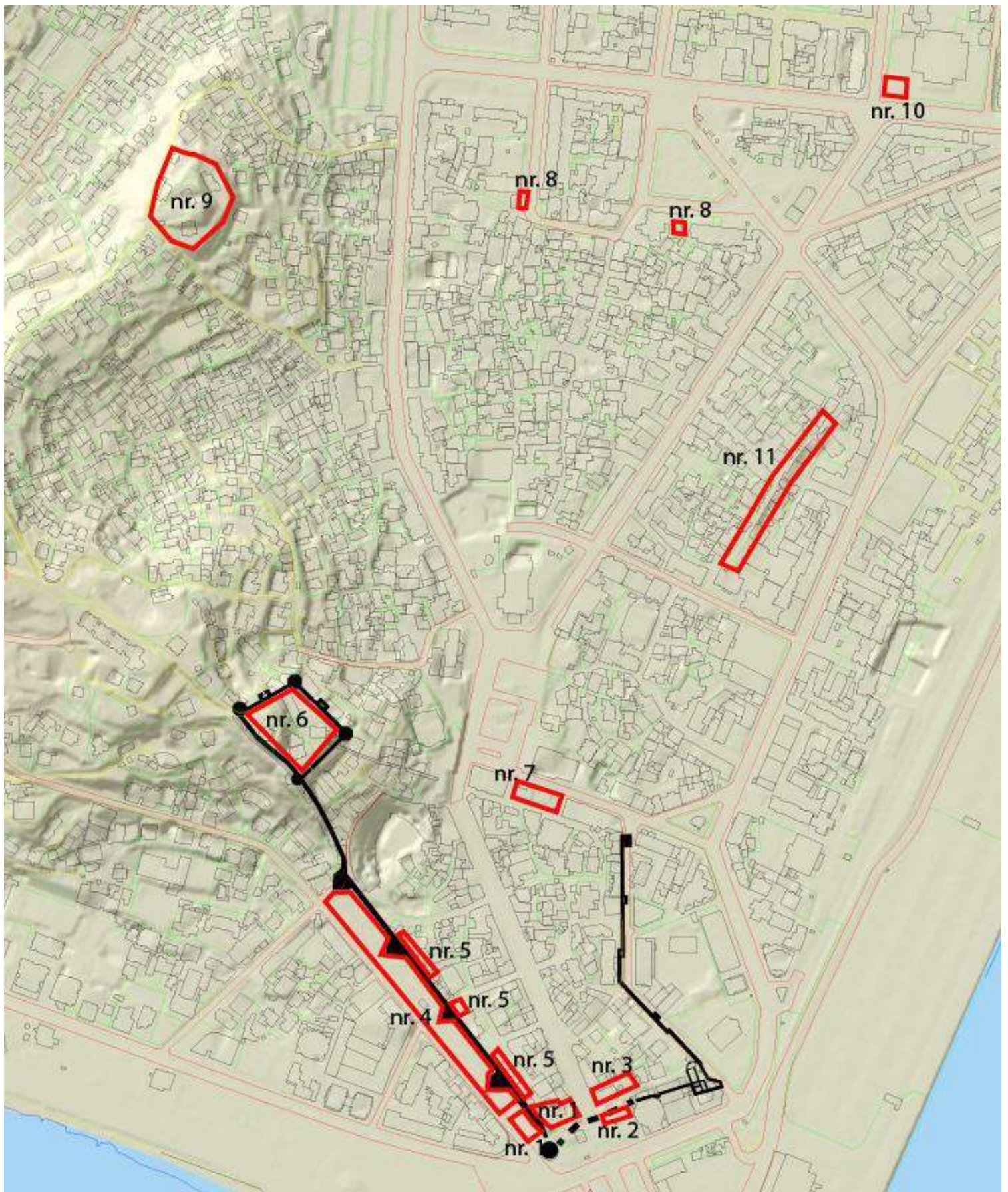

Figurë 79 –Gërmime të planifikuara rreth fortifikimeve

Gërmime në shkallë të vogël - Në qendrën aktuale të qytetit, shtrihet nëntokë një katedrale e periudhës antike të vonë dhe mesjetare të Durrësit (fillon nga vetëm 30 cm nëntokë). Në këtë zonë, ka hapësirë për gërmime të pjesshme, dhe duke parë thellësinë jo shumë të madhe të strukturave, ato mund të hapen për publikun (**Nr. 12**).

Gjatë vitit 2007, në zonën **nr. 13** u krye një gërmim që zbuloi një kullë rrethore që i përkiste fortifikimeve të periudhës antike. Në vendin ku u zbulua mozaiku i shekullit IV para Krishtit i të ashtuquajturës "Bukuroshja e Durrësit", ka mundësi të zgjerohet zona e gërmimit dhe të zbulohet pjesa e mbetur e mozaikut (**nr. 14**). Duke qenë i vetmi mozaik i shekullit të 4-të para Krishtit në Shqipëri, ai do të bëhet një nga atraksionet më të rëndësishme të qytetit. Një pjesë e territorit është e mbuluar nga një shtëpi dy-katëshe e ndërtuar në vitet '30, me tipare të këndshme arkitektonike. Kjo ndërtesë mund të ruhet dhe të shërbejë si një muze i vogël ose të shërbejë për një lloj tjetër aktiviteti turistik dhe në të njëjtën kohë të ofrojë shpjegime rreth mozaikut të gërmuar.

Kohët e fundit, u identifikua një pallat shumë i rëndësishëm, ndoshta perandorak, me mure relativisht të ruajtura mirë me një lartësi prej 3,5 m. I tërë pallati shtrihet nën një strukturë moderne (**Nr. 15**). Ne do të propozojmë që gjatë një periudhe të mëvonshme, kjo zonë të shpronësohet dhe monumenti të gërmohet. Në këtë mënyrë, kjo ndërtesë do të bëhet një nga vendet më të rëndësishme për të gjithë Shqipërinë.

Gjatë viteve 1989-1990, u zbulua një monument që i përket periudhës së antikitetit të vonë në zonën e quajtur "Kinemaja Verore". Në të vërtetë, i gjithë territori është pjesërisht i mbuluar, por tashmë në pronësi të një pronari privat. Ka shumë hapësirë aty pranë për të zgjeruar gërmimet dhe për t'i bërë strukturat të dukshme (**Nr. 16**).

Në pjesën veriore të qytetit, ku janë gërmuar pjesë të disa insulave romake (blloqe antike të qytetit), të cilat tani janë pjesërisht të dukshme nën një ndërtesë moderne. Përpara saj, ka një hapësirë të hapur të gjelbër që mund të gërmohet dhe të shndërrohet në një park arkeologjik. Gjetjet mund të integrohen me njëri-tjetrin dhe të përmirësohen në mënyrë që të bëhen të dukshme për turistët (**Nr. 17**). Në kopshtin e ish-Muzeut të Luftës së Dytës Botërore u zbulua, falë bashkëpunimit shqiptaro-francez, një termë Romake (banjë) mjaft e dekoruar, pjesë e një strukture shumë të rëndësishme. I gjithë ky monument ruhet në këtë kopsht. Në këtë zonë, mund të gërmohet pjesërisht dhe këto gjetje arkeologjike mund të integrohen me gjelbërimin dhe pemët, dhe në këtë mënyrë të arrihet të bëhet një park natyror-arkeologjik. Monumente të tjera dihet se ekzistojnë këtu në formën e një mozaiku romak. Pikërisht përpara kësaj hapësire ekziston një vilë e madhe **ekstramuros** (nuk është e dukshme) nën një kopsht tjetër. Gjithashtu, këtu mund të gërmohet pjesërisht dhe kjo vilë të bëhet pjesë e këtij parku (**Nr. 18**).

Një pjesë e saj është private dhe është dhe pjesërisht publike. Ajo duhet t'i kthehet në pronësi publike, të pastrohet, të zgjerohet gërmimet dhe të hapet për publikun, në mënyrë që të ekzistojë mundësia e vizitave nga turistët (**Nr. 19**). Pjesa veriore e qytetit ekziston pjesërisht nën rrugën e ditëve të sotme, dhe pjesërisht nën një strukturë private, një strukturë e rëndësishme rezidenciale e zbuluar me një mozaik që pasqyron një *hipokampus*. Aty pranë, nën një ndërtesë moderne, është ruajtur një mozaik tjetër, me një rozetë. Të dy ata duhet të jenë të hapur për publikun duke gjetur një mënyrë për të zgjeruar gërmimet (**nr. 20**). Në pjesën veriore të qytetit, nën një shtëpi të vogël, ruhet një nga mozaikët më të bukur të Shqipërisë që pasqyron Orfeun. Shtëpia duhet të shpronësohet dhe mozaiku të bëhet i hapur për publikun, duke zgjeruar gërmimet (**Nr. 21**). Një rast i veçantë është **nr. 22**, nga kërkimet e fundit të bëra, pasi besohet se ka shumë të ngjarë që këtu duhet të jetë teatri antik. Do të ishte me të vërtetë e rëndësishme gjetja e disa hendeqeve provë (për të cilat do të duhej hapësirë e madhe për shkak të thellësisë së strukturave), dhe në rastin e

rezultateve pozitive në lidhje me ekzistencën e teatrit antik, e gjithë zona duhet të shpronësohet, të gërmohet dhe në këtë mënyrë të shndërrohet në një atraksion turistik.

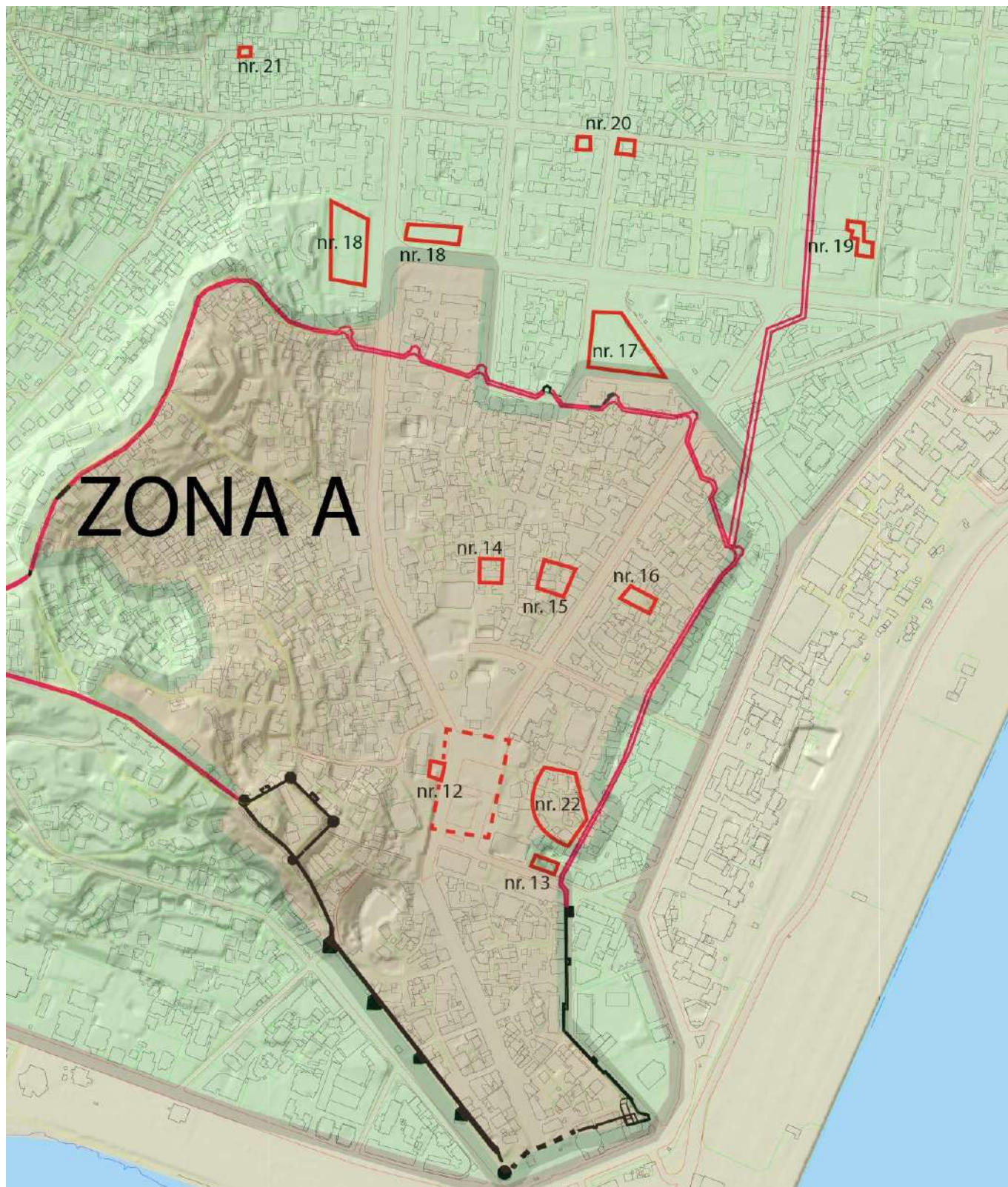

Figurë 80 –Gërmime në shkallë të vogël brenda qytetit

Gërmime në zonën e nekropolit dhe në hapësirat përreth- Në kodrën perëndimore, të quajtur Kodra e Vilës, ekziston hapësira më e madhe e gjelbër e qytetit dhe në të njëjtën kohë, këtu ka vendndodhjen një nekropol i disa periudhave të ndryshme kronologjike dhe gjithashtu ka dhe disa gjurmë monumentesh (**nr. 23**). Në majë të kodrës, është ndërtuar rezidenca e ish-mbretit Zog. Tashmë është i dukshëm një monument *naiskos* (tempull i vogël i stilit klasik me kolona dhe pediment) me një rrugë ceremoniale dhe disa varre monumentale nën ndërtesat moderne. Ekzistenca e dy kishave, e Shën Gjergjit dhe Shën Markut, në zonë tashmë është e njohur. Nëse ato arrihen të identifikohe dhe të gërmohen, do të ishte një zbulim vërtet i rëndësishëm për zonën. Në të njëjtën zonë, besohet se ka vendndodhjen një tempull arkaik Dorik. Në këtë situatë, sugjerohet të gërmohet pjesërisht dhe të bëhet e dukshme.

Ka disa pjesë të nekropolit romak, ku është e mundur të organizohen gërmime në shkallë të gjerë, veçanërisht rreth Stadiumit të qytetit (**nr. 24**). Duke parë që të gjitha gërmimet në lidhje me nekropolin janë bërë para vitit 1990 ose ishin gërmime shpëtimi, dhe tashmë është shumë e rëndësishme të kemi gërmime stratigrafike. Nekropoli i periudhës Arkaike-Helenistike, shtrihet në zonën kodrinore, në veri të Durrësit (**nr. 25**). Është e vështirë të gjejm hapësira për gërmime, por është e mundur që me ndërhyrjet e MK dhe Bashkisë të arrihet një marrëveshje me pronarët e tokës për të bërë gërmime dhe për t'i mbuluar ato përsëri. Ky ishte nekropoli më i pasur i qytetit, ndaj është shumë e rëndësishme të bëhen gërmime të reja stratigrafike në këto zona.

Duke marrë në konsideratë, të gjitha zonat e propozuara, ato nuk janë aq të shumta në numër ose në metra katrorë të marra për t'u zhvilluar nga qyteti modern. Në vend të kësaj, kjo hapësirë do të ishte më të vërtetë e rëndësishme për arkeologët për të përmirësuar thelbësisht njohuritë rreth qytetit të epokave antike-mesjetare. Vetëm për disa nga zonat, që parashikohen të gërmohen, ekziston mundësia e ruajtjes së këtyre gërmimeve dhe shndërrimit në atraksion turistik, ndërsa territoret që i përkasin nekropolit (**nr. 23-25**) duhet të mbulohen përsëri pas çdo gërmimi, dhe më pas do të jetë i mundur përdorimi i kësaj zone për aktivitet ndërtimor. Prandaj, nuk do të jetë barrë dhe mundim për qytetin t'i zbatojë këto propozime.

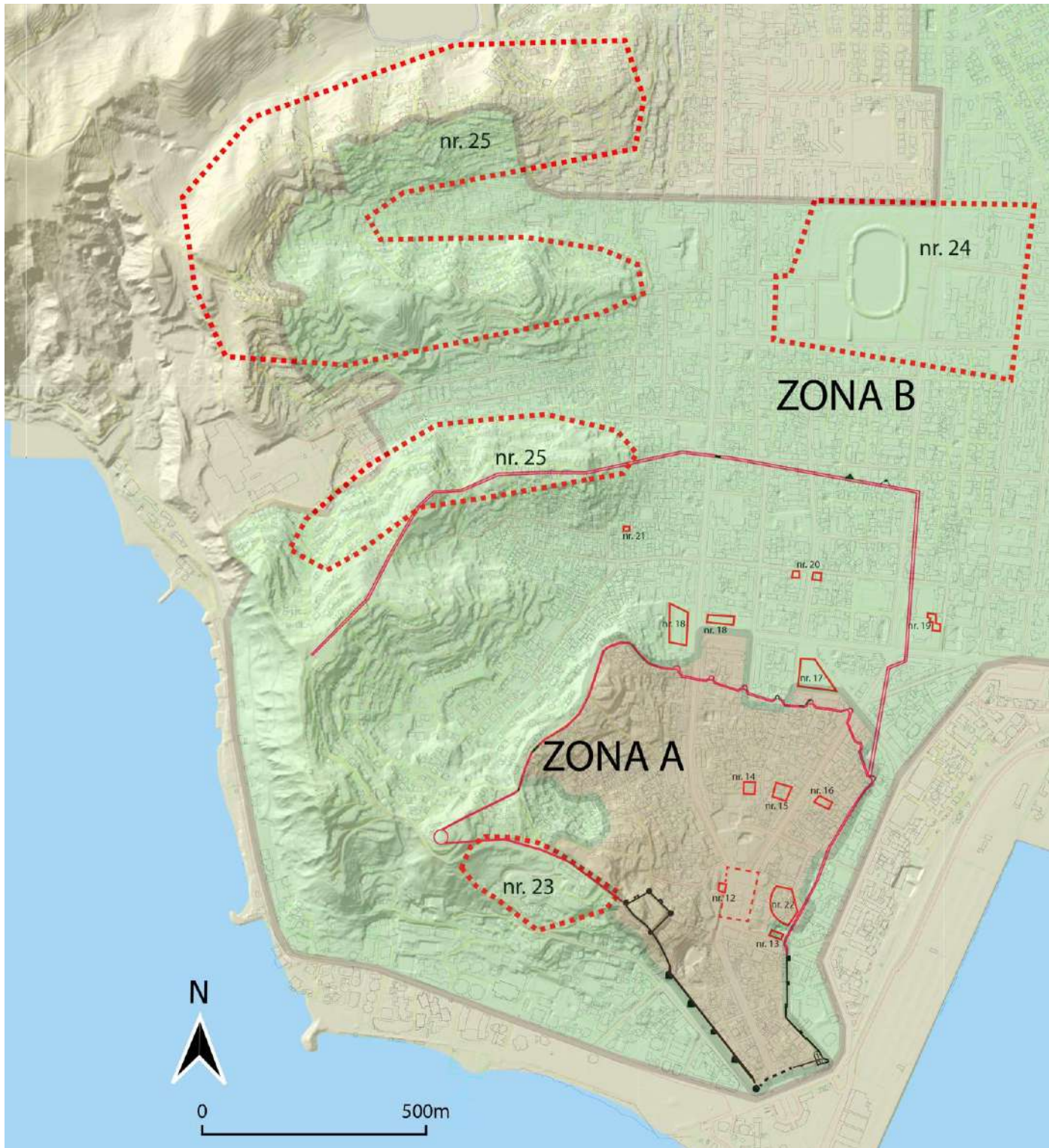

Figurë 81 –Gërmime në zonën e nekropolit dhe më gjerë

E.1.3 Masa ndërgjegjësuere: Plani i Interpretimit, Edukimit, i Bashkëveprimit me Komunitetin

Ekzistojnë kufizime financiare, rregullatore, fizike dhe kohore në çdo plan menaxhimi. PMI-ja nuk është e mundur të shqyrtojë çdo aspekt të një qyteti të gjallë, që zhvillohet çdo ditë. Prandaj, PMI-ja sugjeron një plan Interpretimi dhe Edukimi dhe Bashkëveprimi për të rritur ndërgjegjësimin e komunitetit të Durrësit, në lidhje me rëndësinë e trashëgimisë së tyre kulturore dhe arkitektonike. Përmirësimi i interpretimit/paraqitjes, do të ishte hapi i parë drejt ndërgjegjësimit dhe më tej dhe mbrojtjes më të mirë. Sipas Shoqatës Evropiane të Interpretimit të Trashëgimisë, *“Interpretimi i trashëgimisë lidh njerëzit me trashëgiminë e së shkuarës. Shndërron eksperiencat në burime frymëzimi dhe kreativiteti. Për ta bërë këtë, ai gjen pika të përbashkëta me njerëzit, ngjallë kuriozitetin e tyre, përfshin narrative që mund të jenë të lidhura me ta dhe nxit reflektimin”*.

Në vijimësi, një plan “Interpretimi, Edukimi dhe Bashkëveprimi me Komunitetin, duhet të zhvillohet, me pjesë përbërëse si:

- 1) Bashkëveprimi me komunitetin dhe në veçanti me fëmijët në shkolla**
- 2) Interpretimi i monumenteve në terren, me anë të mënyrave të ndryshme**
- 3) Bashkëpunimi me institucioneve kyç kulturore dhe arsimore**
- 4) Hartimi i një programi didaktik/edukues**

Bashkëveprimi me komunitetin dhe fëmijët në shkolla

Është thelbësore të informohet komuniteti dhe veçanërisht të rinjtë, të cilët kanë dëshirë të ndjekin një kurs studimi, dhe mundësisht një punë, që lidhet direkt ose indirekt me kujdesin e trashëgimisë kulturore të qytetit të tyre. Për këtë qëllim, është e nevojshme të përmirësohet vetëdija, krenaria për historinë dhe ndjenja e përkatësisë. Nxënësit e shkollave duhet të përfshihen në një projekt me pjesëmarrje që i inkurajon ata të përcaktojnë atë që është shqetësuese dhe si mund të përmirësohet dhe të bëjnë sugjerimet e duhura kundrejt autoriteteve përkatëse. Shpikja e historive rreth përdorimit të saj në të kaluarën bazuar në prova dokumentare mund të krijojë veprimtari të mëtejshme kulturore, të tilla si shfaqje të vogla teatrore.

Ky bashkëveprim duhet të përfshijë gjithashtu komunitetin e gjerë. Interpretimi i monumentit do të jetë i dobishëm, por është përdorimi i përmirësuar dhe valorizimi që do të ketë ndikimin më të madh. Nëpërmjet përdorimit, komuniteti do të kuptojë që vendet arkeologjike nuk janë relike statike të së kaluarës, por një pjesë e rëndësishme e vazhdimësisë së historisë së tyre. Përpjekja për të shtuar amfiteatrin në Listën e Trashëgimisë Botërore mund gjithashtu të përmirësojë ndërgjegjësimin brenda komunitetit për rëndësinë e qytetit. Së fundi, projektet e ardhshme të ruajtjes në amfiteatër, banjat dhe forumin së bashku me projektet shumë të rëndësishme TID dhe UNOPS do të kenë një ndikim të madh në ndërgjegjësimin e komunitetit. Sidoqoftë, këto veprime duhet të bëhen më të njohura dhe promovohen si një strategji e përgjithshme e iniciativave kulturore, gjë që është përfshirë në Planin e Veprimit.

Interpretimi i monumenteve

Zhvillimi i një plani gjithëpërfshirës të interpretimit për të gjitha monumentet, të ndara sipas periudhave historike, duhet të jetë një prioritet dhe të zbatohet brenda 5 viteve të ardhshme. Ky plan duhet të bazohet në rezultatet të kërkimeve në terren dhe kërkimeve arkivore dhe duhet të përfshijë vetëm turistët/vizitorët, por edhe komunitetin dhe kërkesat e veçanta të nxënësve të shkollave fillore dhe të mesme me natyrë didaktik/arsimor. Ky plan interpretimi, gjithashtu mund të

përmbajë dhe element dixhital, siç është realiteti i zmadhuar (augmented reality), prezenca në internet dhe rrjetet sociale.

Zhvillimi i planit të interpretimit duhet të realizohet gjatë 5 viteve të para, duke filluar nga monumentet të përfshira në zonën TID, dhe më pas duke trajtuar në mënyrë progresive zonat e tjera të Durrësit, si më poshtë:

- i. **Amfiteatri**
- ii. **Banjat Romake dhe Forumi Bizantin**
- iii. **Muzeu Arkeologjik i Durrësit**
- iv. **Itineraret Urbane**
- v. **Monumentet e zonës A**
- vi. **Monumentet e zonës B**
- vii. **Monumente të tjera të jashtme**

Bashkëpunimi ndërmjet institucioneve kulturore dhe arsimore

Si pjesë e planit të interpretimit dhe arsimit, duhet të ketë bashkëpunim me Institutin e Arkeologjisë, Ministrinë e Arsimit, shkollat vendore dhe Ministrinë e Kulturës. Të gjitha këto institucione kanë staf të motivuar dhe proaktiv që janë të përkushtuar ndaj kërkimeve dhe promovimit të njohurive më të gjera të trashëgimisë arkeologjike në tokë dhe në det. Ky bashkëpunim duhet të përfshijë organizata jofitimprurëse dhe të komunitetit, siç është Iniciativa “Miq të Monumenteve”. Partneritetet duhet të kenë përparësi si me shkollat fillore dhe të mesme në Durrës, publike (aktualisht 55 shkolla) dhe private (aktualisht 17 shkolla), por rekomandohet që fusha e veprimtarisë të shtrihet progresivisht në shkollat e mesme dhe në universitetet e Durrësit dhe Tiranës, për shembull nëpërmjet praktikave mësimore. Përfshirja e institucioneve vendore kulturore duhet të parashikohet në rregulloren e institucionit të ri arsimor.

Programi didaktik dhe arsimor

Një program i tillë duhet të vendoset në qendrat ekzistuese dhe të reja në Durrës kushtuar trashëgimisë kulturore, duke përfshirë muzeun, por edhe Memorialin e Luftës, ndoshta edhe një qendër të re të krijuar për të vendosur objektet e tepërta, të ruajtura aktualisht prapa muzeut. Këto qendra arsimore duhet të bëhen katalizator për ndërmarrjen e një numri aktivitësh interpretimi dhe arsimore të përqendruara në trashëgiminë kulturore, duke angazhuar fëmijët e vegjël. Horizonti i aktiviteteve duhet të zgjerohet me fillesë nga fëmijët vendas deri në fëmijët e atyre familjeve që do të zgjedhin Durrësin si një destinacion për pushimet dhe vizitat e tyre turistike. Po ashtu, fakti që Durrësi zë vend në blogjet e udhëtimit si një vendndodhje e përshtatshme për familjet (family friendly)⁴⁷ meriton vëmendje. Përmirësimi i veprimtarive të këtyre qendrave të qytetit, i cili aktualisht reklamohet në mënyrë të përshtatshme, mund të bëhet një atraksion për zgjedhjen e Durrësit si një destinacion pushimesh nga familje kombëtare dhe ndërkombëtare. Një projekt i tillë mund të jetë kandidat për një edicion të ardhshëm të çmimit "Destinacioni i Turizmit Kulturor të Qëndrueshëm", të organizuar nga Rrjeti Evropian i Turizmit Kulturor (RrETK) në partneritet me *Europa Nostra*, Komisionin Evropian të Udhëtimit dhe NECSTouR⁴⁸.

Treguesit e suksesit të këtij projekti tregohen në vijim:

- numri i shkollave të përfshira në programin edukues

⁴⁷<https://www.patatofriendly.com/una-vacanza-al-mare-a-durazzo-con-bambini/>

⁴⁸<https://www.europanostra.org/destination-of-sustainable-cultural-tourism-awards-2021-apply-by-1-june/>

- numri i klasave të shkollave të përfshira
- numri i iniciativave interpretuese edukuese të zhvilluara
- rritja e numrit të fëmijëve dhe familjeve ndërmjet vizitorëve të tjerë në site
- rritja e numrit të n të regjistruar në degët e mëposhtme në Universitetin e Durrësit:
 - o Menaxhim Turizmi Kulturor
 - o Turizëm Arkeologjik

Burimet e verifikimit do të jenë si më poshtë:

- Marrëveshjet me programin didaktik dhe edukues, të përmbledhura në Raportin Vjetor të aktiviteteve të zbatuara
- Raporti vjetor i shkollës së zonës
- Kartat e familjes të rezervuara për familjet e Durrësit, të cilat shiten çdo vit
- Të dhënat statistikore për Universitetin e Durrësit

Referencat ndërmjet objektivave dhe veprimeve

Për të integruar tre objektivat kryesore, ky seksion kryqëzon referencat dhe përforcon integrimin e PMI-së. Lidhjet midis objektivave dhe veprimeve përshkruhen shkurtimisht më poshtë.

- Përmirësimi i ruajtjes dhe paraqitjes do të rezultojë në një rritje të numrit të vizitave dhe kënaqëshmëri të shtuar për vizitorët. Kjo do të përforcojë aspektet e turizmit kulturor të qytetit dhe do të fillojë një cikël përmirësimi, duke çuar kështu në përmirësimin e përdorimit dhe valorizimit.
- Aspektet e valorizimit, të tilla si përdorimi i amfiteatrit si një vend kulturor gjithashtu do të rrisin numrin e vizitave, duke përmirësuar kështu dukshmërinë dhe duke sjellë vlerësime për ruajtjen.
- Projektet brenda fushëveprimit këtij objektivi janë gjithashtu të integruara.
 - o Fasadat kryesore të TID të Rrugës së Tregtarëve, infrastruktura qytetare në trotuare dhe itinerare që do të ndihmojnë në integrimin e amfiteatrit në qytet dhe restaurimi i fortifikimeve të Citadelës së Sipërme do të sigurojë një sfond për amfiteatrin.
 - o Projekti UNOPS në Muzeun Arkeologjik do të tërheqë një numër më të madh vizitorësh dhe është dëshmuar se ekziston një lidhje e fortë me vizitat në amfiteatër.
 - o Qeveria shqiptare për shpronësimin dhe eliminimin e strukturave pa leje në krye të amfiteatrit.

E.2 Rritja e Nivelit Mbrojtjes

E.2.1 Miratimi i Planit të Menaxhimit të Integruar

Në përputhje me ligjin shqiptar, miratimi i këtij Plani të Menaxhimit të Integruar është hapi i parë në rritjen e nivelit mbrojtjes për trashëgiminë kulturore të qytetit. Kjo gjithashtu përfshin Planin e Biznesit të zhvilluar paralelisht me PMI. Pjesë e procesit të miratimit të PMI-së është përfshirja e një vlerësimi të menaxhimit të riskut dhe planit të menaxhimit të riskut, siç përshkruhet në seksionin për zbatimin dhe monitorimin.

E.2.2 Përditësimi i Listës së Monumenteve të Mbrojtura

Lista e ndërtesave të mbrojtura dhe siteve arkeologjike duhet të përditësohet në mënyrë që të përfshijë dhe 5 ndërtesa të trashëgimisë kulturore të Durrësit.

Shumica e këtyre ndërtesave janë ndërtuar më shumë se 70 vjet më parë dhe kanë karakteristika të rëndësishme arkitektonike, historike dhe stilistike. Përfshirja e këtyre ndërtesave në listën e monumenteve të mbrojtura është në përputhje me dispozitat e ligjit.

Ndërtesat që duhet të merren në mbrojtje janë ato të listuara më poshtë:

- **Xhamia e Durrësit**
- **Ndërtesa e Bashkisë**
- **Pallati i Mbretit Zog**
- **Hotel Vollga**
- **Muzeumi i Dëshmorëve**
- **Pallati i Kulturës**
- **Ndërtesa e Prefekturës**
- **Pallati i Sportit**

Ka akoma ndërtesa të tjera, të cilat meritojnë mbrojtje për karakteristikat e tyre shumë të çmueshme arkitektonike, historike dhe kulturore, të cilat janë ndërtuar në gjysmën e dytë të shekullit të 20-të. Legjislacioni aktual lejon mbrojtjen dhe përcaktimin e ndërtesave pa marrë parasysh vjetërsinë e vendit.

E.2.3 Rregulloret e përmirësuara me Vendimin Nr. 786/2018 për Zonat A dhe B

Edhe pse VKM për mbrojtjen e zonave arkeologjike A dhe B ka fuqi mbizotëruese mbi Master Planin e Durrësit për përdorimin e tokës, rekomandohet modifikimi i mëposhtëm në Nenin 3. Lidhur me "Ndërhyrjet e lejuara në zonën arkeologjike "A":

- **Asnjë kat shtesë në ndërtesat ekzistuese nuk duhet të autorizohet në Zonën "A";**
- **Në rast të rindërtimit të rrugës dhe të gjitha punimeve në rrjetin inxhinierik, në përputhje me projektet e miratuara nga KKTKM, në prani të zbulimeve arkeologjike, paraqitjet alternative do të paraqiten për aprovim nga KKTKM;**

Për më tepër, në nenin 4 të lidhur me "Ndërhyrjet e lejuara në Zonën arkeologjike" B", do të shtohet rregullorja e mëposhtme:

- **Në rast të zbulimeve arkeologjike gjatë fazës së parashikuar të fushatave të testimit, KKTKM do të vendosë nëse ato duhet të ekspozohen dhe, në një rast të tillë, pronari duhet të përshtatë projektin e ndërtimit dhe të marrë aprovimin me shpenzimet e tij, në mënyrë që të lejojë ekspozimin e përhershëm dhe ruajtjen e zonave arkeologjike.**

Rregullorja e shkruar lidhur me zonën e mbrojtur (të re) B duhet të jetë një ndërthurje e zonave A dhe B. Është e nevojshme të eliminohet modeli i përdorur për zonën aktuale B, ku lejohet të bëhen hendeqe provë dhe, bazuar në to, të vendosin të kryejnë gërmime të përgjithshme ose të lejohen të ndërtohen. Është e nevojshme një qasje e re për të mbrojtur më mirë trashëgiminë nëntokësore. Çdo

zhvillues që do të aplikojë për leje për të ndërtuar në këtë zonë duhet të nënshkruajë se: do të kryhen gjurmime të përgjithshme të territorit që do të ndërtohet, pa hendeqe provë; gjithçka që do të gjendet duhet të kalojë në proces konservimi dhe të jetë e hapur për vizita; zhvilluesi duhet të paguajë të gjitha kostot e këtyre punimeve dhe pjesa që do t'i kushtohet strukturave duhet të kalojë në pronësi të shtetit.

Të gjitha punimet publike infrastrukturore duhet të kenë të njëjtën rregullore me Zonën A (për të ndjekur linjat ekzistuese, ose në rast të atyre të reja që do të gjurmohen plotësisht). Në rastin e ndërtimit të ndërtesave publike, të ketë të njëjtat kushte me ato private. Rikonstruksioni i ndërtesave ekzistuese duhet të jetë e ngjashme me rregulloret e zonës A, me përjashtim të rastit të hapësirës dhe thellësisë së zmadhuar, ku duhet të ndjekin të njëjtat rregulla si ndërtimet e reja.

E.2.4 Zgjerimi i mundshëm i zonave të mbrojtura A dhe B

Studimet e fundit për zhvillimin historik të Durrësit kanë treguar se gjatë shekujve, kufijtë e qytetit janë zgjeruar dhe tkurrur. Në perëndim dhe në jug, zgjerimi i qytetit u kufizua nga Deti Adriatik, ndërsa kufiri lindor kufizohej nga një lagunë e cekët. Si rrjedhim, zgjerimi ishte i mundur vetëm në pjesën veriore. Zbulimet arkeologjike tregojnë se vija e fortifikimeve të periudhës pararomake ishte e përqendruar brenda zonës së kufizuar nga Kodrat e Stanit (vendndodhja e mbetjeve të kalasë mesjetare). Gjatë periudhës romake, qyteti u zgjerua përtej fortifikimeve të tij, duke u shtrirë me ndërtime në hapësira të reja dhe duke u zgjeruar më pranë bregdetit, por kryesisht drejt veriut. Arsyeja e mundshme për të ndërtuar fortifikime më të mëdha gjatë antikitetit të vonë pranë kodrës së Dautës ishte përfshirja e strukturave të hershme. Kjo linjë fortifikimesh ishte shtrirja maksimale e strukturës urbane gjatë antikitetit dhe antikitetit të vonë. Më pas, qyteti u tkurr brenda fortifikimeve më të vogla bizantine, të cilat mbetën kufijtë e qytetit gjatë periudhës mesjetare. Qyteti u tkurr më tej gjatë periudhës së hershme osmane dhe filloi të zgjerohet vetëm në shekullin e 18-të. Ky zgjerim dhe tkurrje tregon se vetëm gjatë antikitetit të vonë dhe periudhave mesjetare ekzistojnë kufij të qartë historikë të qytetit, kryesisht për shkak të fortifikimeve. Sidoqoftë, kufijtë e qytetit janë më pak të qartë gjatë periudhës së gjatë romake.

Zona aktuale e mbrojtur A bazohet te perimetri i antikitetit të vonë/fortifikimeve mesjetare. Zona e mbrojtur B tregon ngjashmëri për sa i përket shtrirjes territoriale periferike, jashtë mureve të lashta dhe përfshin nekropolin kodrinor, nekropolin fushor dhe strukturat helenistike në kënetën e dikurshme. Zona e mbrojtur A ishte e mirëmenduar dhe bazuar në kërkime, por ka disa probleme:

- **Kufijtë përjashtuan zona të rëndësishme arkeologjike - muret shtesë**
- **Kufijtë devijojnë nga linja aktuale e fortifikimeve të antikitetit të vonë**
- **Kërkimet e reja kanë zbuluar gjetje shtesë arkeologjike**

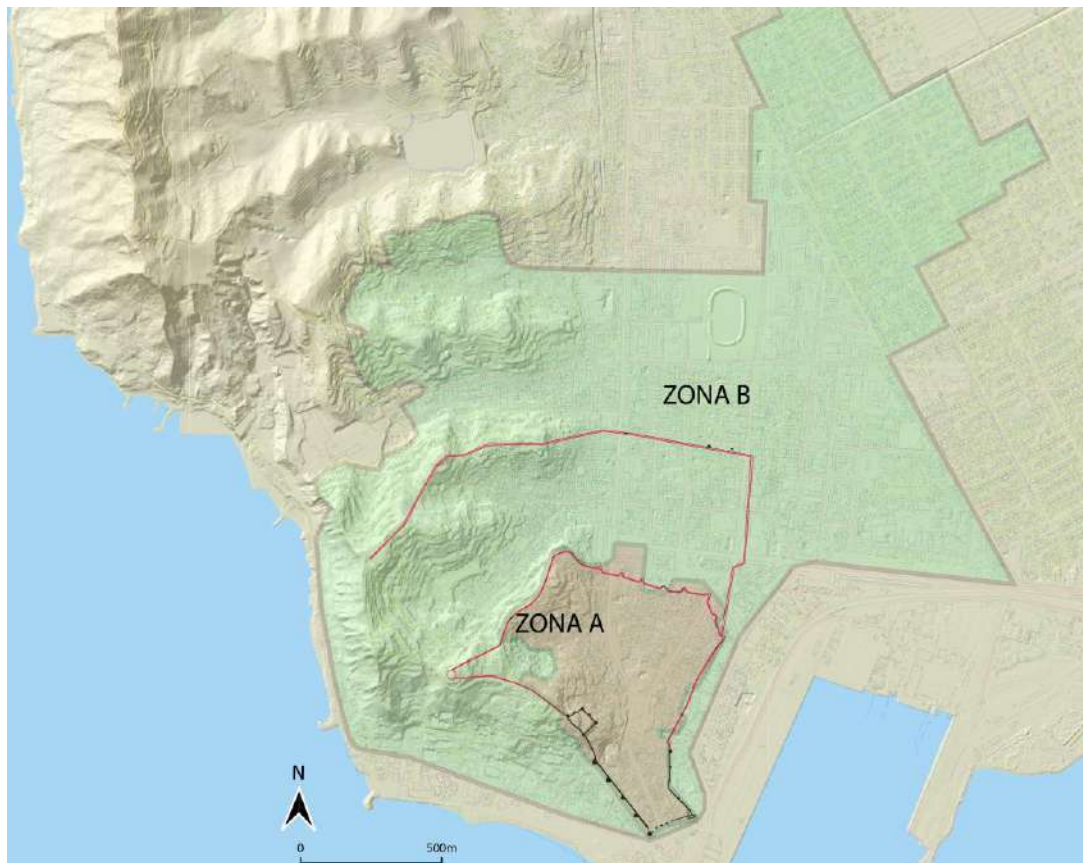

Figurë 82 – Kufijtë aktualë të Zonave të mbrojtura A dhe B

Pesë zona të mëdha kanë mbetur me mbrojtje të pamjaftueshme, përfshirë antikitetin e vonë/fortifikimet bizantine, nekropolin dhe periferinë romake me mozaikët Orfeu, Hipokampusi, Polikromi dhe Roseta. Prandaj, është e këshillueshme që të hulumtohet çdo zgjerim i mundshëm i Zonës A gjatë zbatimit të kësaj PMI-je. Këto zbulime mund të jenë të pamjaftueshme për të justifikuar zgjerimin e Zonës A, por tregojnë për mbetje të mundshme arkeologjike të cilat mund të zbulohen në të ardhmen.

Në funksion të çdo zgjerimi të ardhshëm, është thelbësore të vlerësohet ndikimi i VKM-së aktuale Nr. 786, datë 26.12.2018 PËR MIRATIMIN E ZONAVE ARKEOLOGJIKE "A" DHE "B" TË QYTETIT TË DURRËSIT DHE TË PLANIT PËR RUAJTJEN, MBROJTJEN DHE ADMINISTRIMIN E TYRE. Ka pak rezultate/monitorime se si zbatohet ky akt nënligjor dhe për efektivitetin e tij. Pas një rishikimi të tillë, rregullorja e shkruar lidhur me Zonën A mund të kërkojë përmirësim. Rregulloret mbrojnë qartë arkeologjinë nëntokësore nga shkatërrimi, por është më pak e qartë ajo që ndodh me ndërtimet pa leje dhe joformale. Rregulloret duhet të përpunohen për të përfshirë përgjegjësitë, veprimet dhe procedurat që duhen ndjekur në rastin e ndërtimeve, ad hoc. Nëse rregulloret aktuale lejojnë pronarët të përmirësojnë pronën e tyre, ato duhet të jenë më të detajuara për kushtet e përmirësimit - si do të realizohet ndërtimi, si do të paraqitet dhe si do të merret leja nga Ministria e Kulturës. Çdo rishikim duhet gjithashtu të përfshijë elementet e rëndësishme arkeologjike dhe përmirësimet e nevojshme. Këto përmirësime do të siguronin më shumë mundësi dhe qartësi për zotëruesit e pronave.



Figura 83 – Zona shtesë me interes arkeologjik. Ovalet e zeza përfaqësojnë pesë zona të ardhshme për hulumtim dhe zgjerim të mundshëm të Zonës A. Ovalet e kuqe përfaqësojnë zona shtesë që kërkojnë hulumtim dhe propozimin e rregulloreve të zgjeruara në Zonën B.

Zona e Mbrojtur B përfshin periferinë romake dhe nekropolin e lashtë. Çfarë ndodhet jashtë Zonës B përfshin shtrirjen e të gjithë kodrave veriore, ku njihet ekzistenca e disa tempujve, një nekropoli më të vogël dhe siteve të tjera arkeologjike. Kjo përfshin muret e fortifikimeve të Porto-Romanos, të cilat u dëmtuan rëndë në vitin 2020, dhe Bazilikën në Arapaj.

PMI Zona A

Hulumtimi dhe hetimi për një zgjerim të mundshëm të Zonës A mund të fokusohet në pesë zona të vogla (të treguara me ovalet e zeza në figurën e mësipërme). Kjo do të përfshinte jo vetëm fortifikimet më të vogla bizantine por, njëkohësisht, pjesë të periferisë romake, nekropolit dhe disa mozaikë të rëndësishëm. Në anën perëndimore, plani duhet të përfshijë të gjithë Kodër-Vilën (me nekropolin romak të antikitetit të vonë dhe Vilën e Mbretit Zog). Në anën jugore, zona duhet të zgjerohet pak rreth fortifikimeve, ndërsa nga ana lindore, ajo duhet të ndjekë rrugën Rruga Egnatia. Ndërtimet e lejuara duhet të përcaktohen në mënyrë specifike dhe të qartë me elemente teknike. Rregullorja e rishikuar e shkruar duhet të përmendë në mënyrë specifike se çdo punim për realizimin

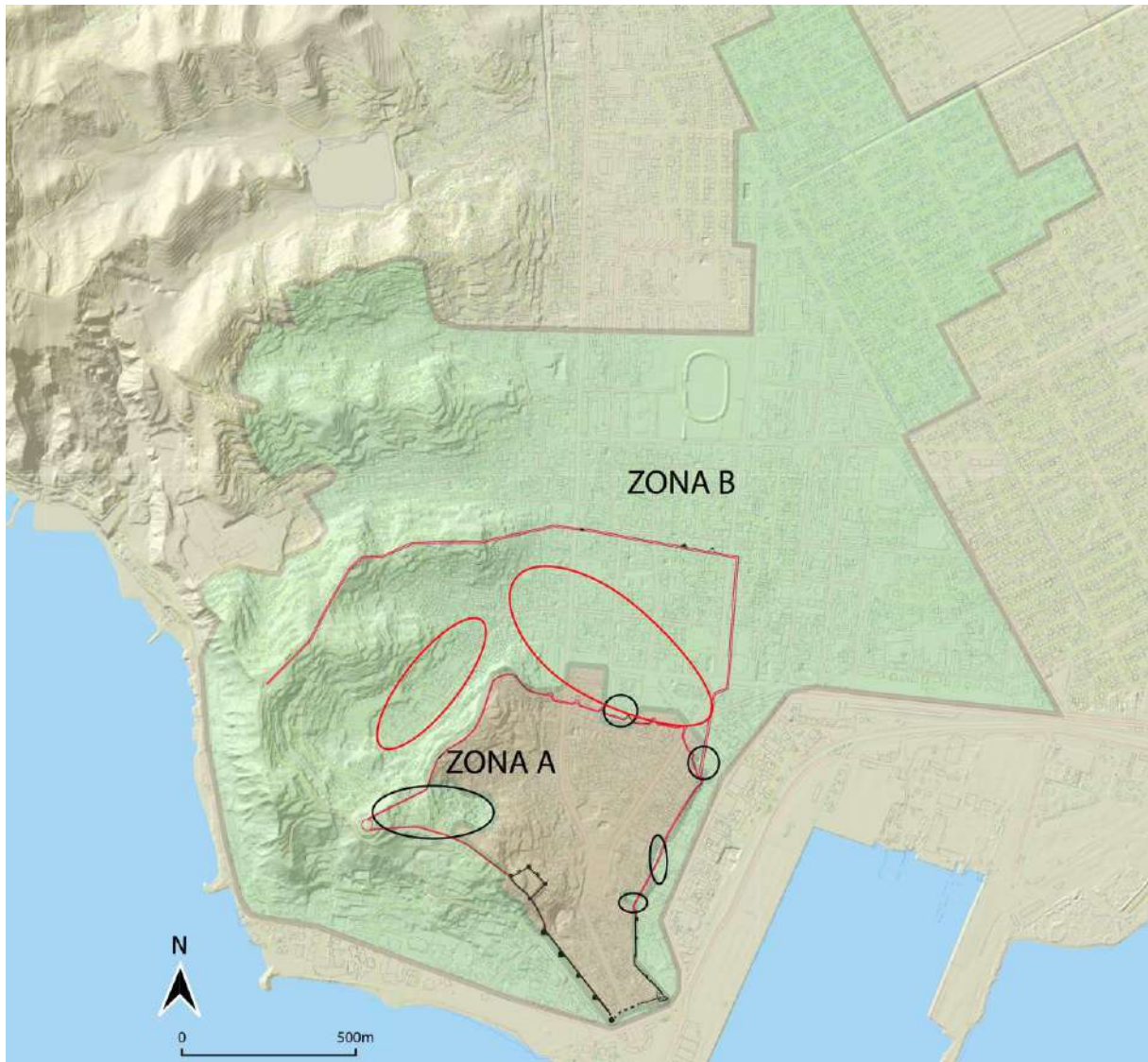
e kanalizimeve (kullimet për ujërat e shiut, ujërat e zeza dhe ujin e pijshëm) duhet të ndjekin linjat ekzistuese. Nëse do të hapen kanale të reja, atëherë duhet të jetë e detyrueshme që të kryhen gërmime arkeologjike stratigrafike. Leja për rindërtimin e banesave duhet të përcaktohet më mirë dhe të shprehë llojin e punimeve që do të kryhen për realizimin e projektit të propozuar, përfshirë gërmimet nëntokësore. Bashkia dhe Ministria e Kulturës duhet të marrin të gjithë dokumentacionin ligjor nga institucionet e tjera, duke konsideruar faktin që ka pasur shumë ndërtime joformale. Neni 6 i VKM-së 786/2018 parashikon institucionet përgjegjëse për kontrollin dhe marrjen e masave në rast të veprimtarisë së paligjshme, por kjo nuk është zbatuar. Duhet të përcaktohet qartë institucioni lokal i MK-së, që ka përgjegjësinë për të kontrolluar zonën e mbrojtur, dhe cilat hapa administrativë duhet të ndiqen në rast të veprimtarisë ilegale.

PMI Zona B, rregulloret e zgjeruara të propozuara

Burimet e rëndësishme kulturore arkeologjike në këtë zonë, nuk janë me të njëjtën dendësi si në Zonën A për të justifikuar bllokimin e të gjitha ndërtimeve. Sidoqoftë, dendësia nuk është e njëtrajtshme në këtë zonë. Për këtë arsye, përfundimisht, propozohet që të përmirësohen rregulloret e Zonës ekzistuese B për të përmirësuar mbrojtjen. Kufijtë e zonës së mbrojtur të zgjeruar brenda zonës ekzistuese B do të pozicionohen në pjesën jugperëndimore të zonës A, e cila përmban punishtet e lashta, kryesisht për prodhim qeramikash dhe pjesë të një nekropoli të vogël, por të pasur, helenistik. Në pjesën veriperëndimore të Zonës A, ajo duhet të përfshijë të gjithë luginën midis Kodrës së Stanit dhe Kodrës së Dautës. Ky territor ishte pjesë e qytetit antik dhe antik të vonë, i cili nuk ka qenë në qendër të kërkimeve dhe në të cilën janë kryer pak gërmime. Gjetjet e rastësishme tregojnë për një nivel të lartë rëndësie. Në pjesën veriore të Zonës A, kufijtë e rregulloreve të zgjeruara brenda zonës ekzistuese B duhet të përfshijnë fortifikimet më të mëdha bizantine.

Modeli i përdorur për zonën B duhet të modifikohet. Aktualisht kërkohet të bëhen vetëm gërmime provë dhe vendoset nëse nevojitet një gërmim total duke u bazuar në to. Prandaj, propozohet që të realizohen një seri gërmimesh prove, më të gjera, të cilat të kryhen bazuar mbi dëshmitë e gjetura në sit. Kjo do t'i lejonte arkeologët të kërkonin gërmimin e plotë para ndërtimit. Rregulloret Arkeologjike përcaktojnë qartë hapat që duhen ndjekur në secilën zonë, por kjo nuk njihet nga zhvilluesit ose nuk zbatohet rreptësisht. Çdo zhvillues që aplikon për leje ndërtimi duhet të jetë i vetëdijshëm për serinë e kërkuar të gërmimeve dhe mundësinë e gërmimit total. Gjikimi i bazuar vetëm në gërmime të vogla prove nuk lejohet më. Çdo gjë e rëndësishme që gjendet duhet të kalojë nëpërmjet konservimit dhe siti duhet eksploruar për vizita. Zhvilluesi duhet të paguajë të gjitha kostot e një pune të tillë dhe pjesa që do t'i kushtohet arkeologjisë duhet të bëhet pronë e shtetit.

Të gjitha punët publike infrastrukturore në Zonën B të zgjeruar duhet të kenë të njëjtën rregullore si Zona A (për të ndjekur linjat ekzistuese të shërbimeve ,ose në rast të atyre të rejave - ato duhet të gërmohen tërësisht nga një arkeolog). Çdo planifikim i përmirësimit të infrastrukturës duhet të përfshijë një arkeolog.

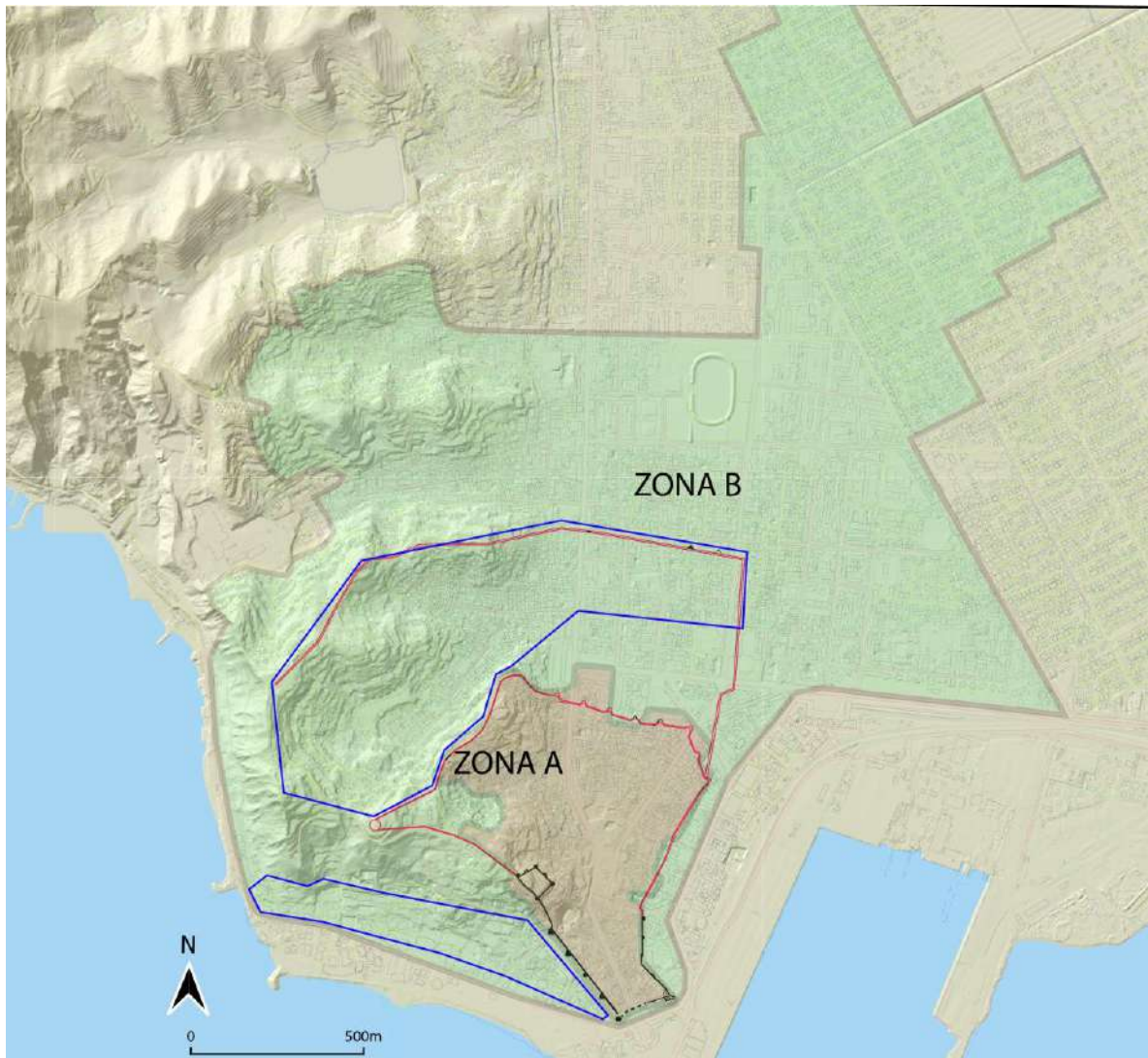

Figurë 84 – Zgjerimi i propozuar i Zonave të mbrojtura A dhe B (me ngjyrë blu), zona të nevojshme për zbulimet e ardhshme jashtë zonës A janë treguar në diagramin e mëparshëm

Plani i Menaxhimit të Integruar është plotësuar me informacion nga njohuritë e arkeologëve për zhvillimin historik të qytetit dhe trashëgimisë arkeologjike. Zonat me mbetje të mundshme arkeologjike ndodhen menjëherë jashtë kufijve aktualë të mbrojtur të Zonës A. Rrjedhimisht, PMI-ja këshillon që kërkimet e mëtejshme duhet të intensifikohen në këto zona për të identifikuar planet e mundshme të zgjerimit të Zonës A për t'i mbrojtur këto thesare arkeologjike. Sidoqoftë, duhet konsideruar fakti se Durrësi është një qytet i banuar dhe ndryshime të tilla me kufizime shoqëruese për aktivitetet në pronën private dhe publike kërkojnë kohë dhe vullnet politik për t'u zbatuar. Për më tepër, pranohet se aktualisht është në proces zhvillimi i masterplanit të ri të qytetit. Prandaj, zgjerimi i Zonës A nuk ka nevojë të realizohet menjëherë dhe duhet të bëhet gradualisht me kalimin e kohës. Pesë zonat nuk ka nevojë të përfshihen menjëherë në Zonën A, por mund të përfshihen një nga një. Në fakt, Plani i Veprimit i detajuar në PMI e planifikon këtë zgjerim të mundshëm të zonave të mbrojtura në fazat përfundimtare të PMI-së pas pesë vjetësh. Në vazhdim, duhet të monitorohet VKM-ja aktuale 786/2018. Ndërkohë, këto zona janë ende nën mbrojtje të kufizuara duke qenë se ato përfshihen në Zonën B dhe nën mbrojtjen vigjilente të Ministrisë së Kulturës dhe Institutit të Arkeologjisë. Ekzistojnë gjithashtu mbrojtje të tjera ligjore në rast se zbulohet diçka gjatë ndërtimit. Është e rëndësishme që zgjerimi dhe zbatimi i planifikuar i Zonës A të rivlerësohen çdo vit, para dhe gjatë ndërtimit të çdo ndërtimi të propozuar, veçanërisht para projekteve të infrastrukturës, që mund të ndikojë trashëgiminë kulturore në tokë. Përveç kësaj, ideja e zgjerimit duhet të rivlerësohet nëse ka ndonjë zbulim të rëndësishëm arkeologjik pranë këtyre zonave. Zbulimet e mundshme do t'i përcaktojnë më mirë kufijtë e këtyre ndryshimeve të propozuara. Prandaj, projektet

e ndërtimit në zonat e zgjerimit të përshkruara më sipër duhet të vlerësohen me kujdes rast pas rasti derisa zgjerimi i Zonës A të jetë i realizueshëm.

Qyteti modern i Durrësit aktualisht është zgjeruar në tre drejtime: drejt veriut (Portëz -Porto Romano), lindjes (Kënetë -Shkozë) dhe juglindjes (Plazh, Arapaj). Durrësi historik dhe zonat A dhe B përfshijnë vetëm një të pestën e kësaj zone. Kjo do të thotë se zgjerimi i vogël i Zonës A nuk ndalon zhvillimin dhe zgjerimin modern të qytetit. Qyteti modern mund të bashkëjetojë me qytetin antik dhe monumentet e tij të rëndësishme.

E.2.5 Përmirësimi i Master Planit të Durrësit

Një veprim i rëndësishëm në rritjen e nivelit të mbrojtjes së trashëgimisë kulturore të Durrësit është përmirësimi i masterplanit të qytetit. Siç u identifikua më sipër, ka shumë boshllëqe midis legjisllacionit shtetëror dhe atij vendor dhe zbatimit të pabarabartë të rregulloreve ekzistuese. Aktualisht ekzistojnë tre masterplane për qytetin, masterplani i aprovuar, por i vjetruar, masterplani i pa aprovuar por de facto (i cili është pothuajse i vjetruar) dhe masterplani i ardhshëm aktualisht në progres. Është thelbësore që kjo PMI të ofrojë informacion për masterplanin e ardhshëm, dhe projektet, idetë dhe afatet kohore të përfshihen në këtë plan. Kërkohej një harmonizim i rregulloreve dhe zbatimit. PMI është ndarë me bashkinë e Durrësit dhe janë zhvilluar diskutime gjatë përgatitjes së këtij plani.

Përmbledhja e rekomandimeve, për përshtatjen e mjeteve rregullatore të Master Planit aktual, në mënyrë që të përmirësohet ruajtja e trashëgimisë arkitektonike dhe arkeologjike të Durrësit.

Objektet që duhet të mbrohen	Zona e qytetit	Zonat përkatëse e planit urban	Elementet mbrojtëse në rregulloren ekzistuese	Rekomandime për përshtatje në rregullore	Udhëzime për ruajtjen	Rekomandime për përshtatjen e udhëzimeve	Rekomandime të tjera
Arkitektura Popullore	Qendra e qytetit, jugu, dhe lindja	Zona A : M2.0	Në rast shkatërrimi të një ndërtese në zonën M2, mund të rikonstruktohet me të njëjtin vëllim sipas kushteve të udhëzimeve për ruajtjen Rregullorja e planifikimit: Sipas studimit urban të qendrës.	Të lejohen shtesat, në rast të ndërtesave të vogla ose toke të lirë		Të shkruhen udhëzime për Arkitekturën Popullore.	Ndërtimet në volumn ekzistues duket se janë shumë të kufizuara dhe rreziku që pronarët e këtyre shtëpive të mos i rinovojnë ato është shumë i madh. Pronarët e shtëpive popullore duhet të mbështeten nga shteti, në mënyrë që të restaurojnë shtëpitë e tyre duke ruajtur origjinalitetin e tyre. Mekanizmat nxitës mund të jenë: norma të favorshme ose ulje të taksave.
	Qendra e qytetit, pjesa perëndimore			Në shpatet kodrinore, në lindje të sheshit Liria dhe të rrugës Aleksandër Goga (nuk përfshihen pjesët e pjerrëta dhe Bulevardi Epidamn përreth Amfiteatrit), identifikohet një zonë me ndërtime popullore referuar kartës I (1) Të lejohen shtesat, në rast të ndërtesave të vogla ose toke të lirë			
	Pjesa veriore, në lindje të rrugës Aleksandër Goga	Zona B : A1.1	Nuk ka direktiva për mbrojtje të veçantë. Zona me densitet të ulët përgjatë shpateve (parcela 400m ² , intensiteti 0.6, maksimumi 3 nivele)				Rregulla korrespondojnë veçanërisht me karakteristikat e shtëpive popullore. Ndërtimet dhe vendbanimet e vjetra mund të bashkëjetojnë.

		Zona B: A2.1	Dendësia mesatare përgjatë bregut në qendër të zonës (parcëla 400m ² , intensiteti i tokës 1, 4 nivele maksimumi)				Dendësia është më e lartë. Kjo është një zonë ku nuk ka banesat tradicionale. Lejohet një farë intensifikimi.
Objektet që duhet të mbrohen	Zona e qytetit	Zonat përkatëse e planit urban	Elementet mbrojtëse në rregulloren ekzistuese	Rekomandime për përshtatje në rregullore	Udhëzime për ruajtjen	Rekomandime për përshtatjen e udhëzimeve	Rekomandime të tjera
Arkitektura Borgjeze <i>Referuar Kartës II</i>	Qendra e qytetit. Pjesa Lindore	Zona A : M2.0	Në rast shkatërrimi të një ndërtese në zonën M2, mund të rikonstruohet me të njëjtin vëllim sipas kushteve të udhëzimeve për ruajtjen Rregullorja e planifikimit: Sipas studimit urban të qendrës.	Identifikimi i vazhdimësisë arkitektonike përgjatë Bulevardit Epidamn, Bulevardit Dyrrah dhe Rrugës Aleksandër Goga deri në Muzeun e Dëshmorëve, ndryshe nga pjesët e brendshme të lagjeve.	Udhëzimet për ruajtjen janë plotësisht të zbatueshme. Mbrojtje e fortë në pjesën së jashtme të ndërtesës. Për ndërtesat historike ose ndërtesat me vlerë artistike, shtohen kufizime të mbrojtjes strukturore.	Shtojce: Përgjatë 3 rrugëve tregtare të respektohet radhitja në llojet dhe vëllimet arkitektonike. <i>Referuar Kartës I (2)</i>	Studimi urban i qendrës që do të integrohet kur të përfundojë plotësisht. Është e mundur plotësimi i listës së ndërtesave të mbrojtura në bazë të një inventari sistematik.
Trashëgimia e viteve 1930 <i>Referuar Kartës II</i>	Qendra e qytetit, zona pranë detit	S6			Objekt i udhëzimeve për ruajtjen, ndërtesave historike ose të atyre me vlerë artistike.	Shtimi i një zone të bashkë-shikueshmërisë në të cilën çdo monumenteve të mbrojtura do t'i nënshtrohet njoftimit	Këto janë kryesisht ndërtesa publike të shpëputura, të identifikuar mirë në planin e planifikimit të qytetit. Ato janë të mirëmbajtura në aspektin arkitektonik. Ka vetëm dy përjashtime, ndërtesa private, të braktisura, të cilat do të kërkonin

					Mbrojtje e lartë.	nga KTKM. Për të kombinuar mbrojtjen e ndërtesës me hapësirën publike të lidhur me të: Bashkia, Gjykata - Sheshi Liria, Hyrja në Port - Sheshi Mujo Ulqinaku, Pallati i Mbretit Zog - Hapësira e Gjelbër	ndërhyrje publike (shpronësim): pallati i Mbretit Zog dhe Hoteli Vollga
Objektet që duhet të mbrohen	Zona e qytetit	Zonat përkatëse e planit urban	Elementet mbrojtëse në rregulloren ekzistuese	Rekomandime për përshtatje në rregullore	Udhëzime për ruajtjen	Rekomandime për përshtatjen e udhëzimeve	Rekomandime të tjera
Trashëgimia Kulturore e viteve 1950-1970. Pronë publike Referuar Kartës II	Qendra e qytetit, Muzeu i Dëshmorëve, aksi kryesor i qytetit	Zona A dhe B: S6, S7, S1				Ndërtesa me vlerë historike dhe artistike për të shmangur rinovimin e papërshtatshëm apo edhe prishjen e tyre. Për të kombinuar mbrojtjen e ndërtesës me hapësirën publike të lidhur me të: Pallati i Kulturës - Sheshi Liria; Muzeu i Dëshmorëve - sheshi, aksi urban i rrugës së Dëshmorëve; Pallati i Sportit – aksi urban i rrugës së Dëshmorëve..	Këto janë objekte publike të shkëputura të ndërtuara në periudhën komuniste, të identifikuar në planin e qytetit si pronë publike, por jo të mbrojtura si ndërtesa. Rekomandohet që këto ndërtesa të përfshihen në listën e monumenteve të mbrojtura në bazë të një përmirësimi sistematik të arkitekturës racionale të viteve 1950 dhe 1970/80.

Trashëgimia kulturore e viteve 1950-1970. Ndërtesa Rezidenciale	Kufiri verior i qendrës së qytetit, aksi i rrugës së Muzeut të Dëshmorëve	Zona A: M2.0	Shikoni më lart: Ka të bëjë me ndërtesën e qoshes juglindore midis Rrugës Aleksandër Goga dhe Rrugës së Dëshmorëve	Për konsistencë, do të ishte e parapëlqyeshme të klasifikohej ky grup në zonën A3.2 (më poshtë) <i>Shihni hartën (3)</i>		Identifikimi i aksit urban të Rrugës Aleksandër Goga si të tillë dhe Arkitekturës vijuese. Ndërtesat - aksin urban, rrugët dhe hapësirat gjelbëruese që janë gjatësore Mbrotja e ndërtesave dhe hapësirës publike si trashëgimi kulturore. Referuar Kartës I (4)	Ky komponent është më tipik i planifikimit urban të viteve 50 dhe 70. Prandaj, duhet të regjistrohet me prioritet. Sidoqoftë, ka shumë ndërtesa të ngjashme publike në qytet. Ky është rasti përgjatë rrugës Egnatia, në lindje të qendrës së qytetit. Ka shembuj të tjerë në lagje, por përgjithshëm janë në gjendje të keqe, dhe të vështira për t'u mirëmbajtur.
		Zona B : A3.2	Rezidenciale Tregtare, hotele. Intensiteti i tokës: 2.4 6 nivele. Fasada të vazhdueshme në hapësirën publike. Përkojnë me tipin e ndërtesës				
	Në lindje të stadiumit	Zona B : A3.5	Aktivitet rezidencial Po aty A3.2			Lagje e rëndësishme e përbërë nga ndërtesa kolektive të banesave sociale të organizuara në paralel Nisja e një programi rehabilitimi Shihni hartën (5)	
Objektet që duhet të mbrohen	Zona e qytetit	Zonat përkatëse e planit urban	Elementet mbrojtëse në rregulloren ekzistuese	Rekomandime për përshtatje në rregullore	Udhëzime për ruajtjen	Rekomandime për përshtatjen e udhëzimeve	Rekomandime të tjera
Trashëgimi Arkeologjike <i>Referuar Kartës III</i> <i>(duke pritur për tekstin e Eduardit)</i>	Zona A			Për çdo ndërtim (shihni më lart), bazamenti i ndërtesës do të duhet të përshtatet, në mënyrë që të sigurojë ruajtjen e rrënojave arkeologjike të zbuluara gjatë gërmimeve			

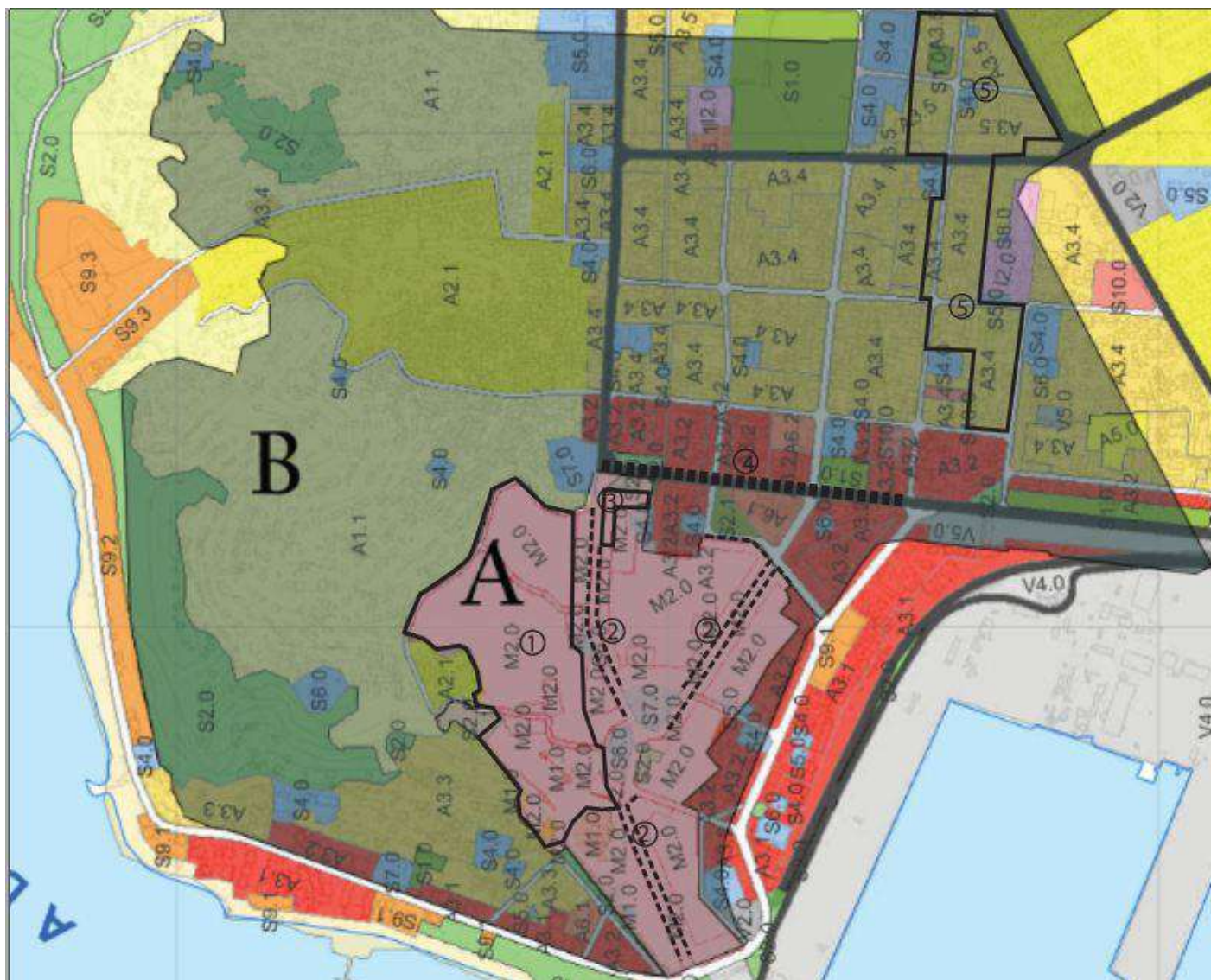

Figurë 85 –Propozim për të përshtatur rregulloret

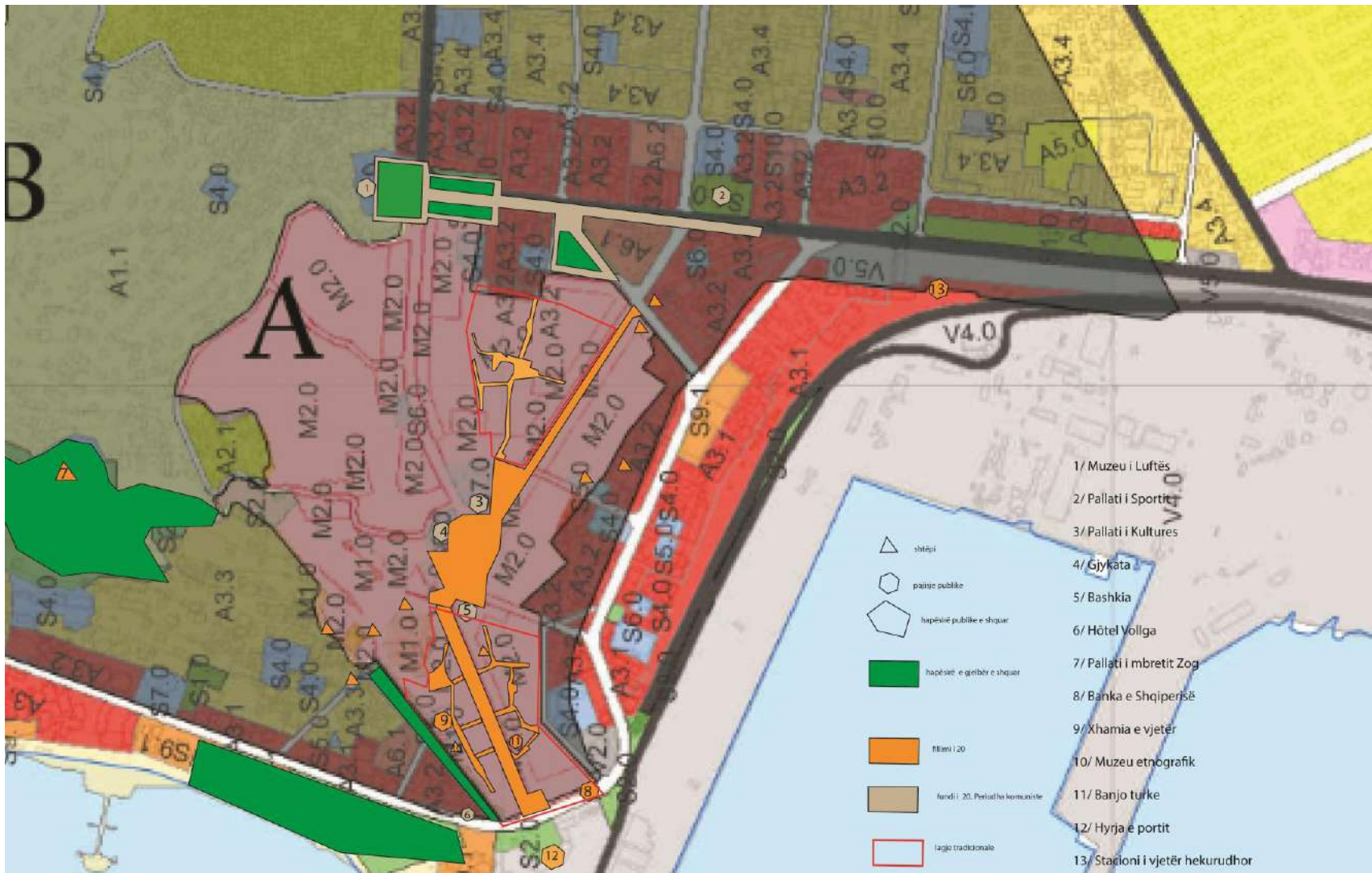

Figurë 86 –Masterplan me shtresën e trashëgimisë moderne

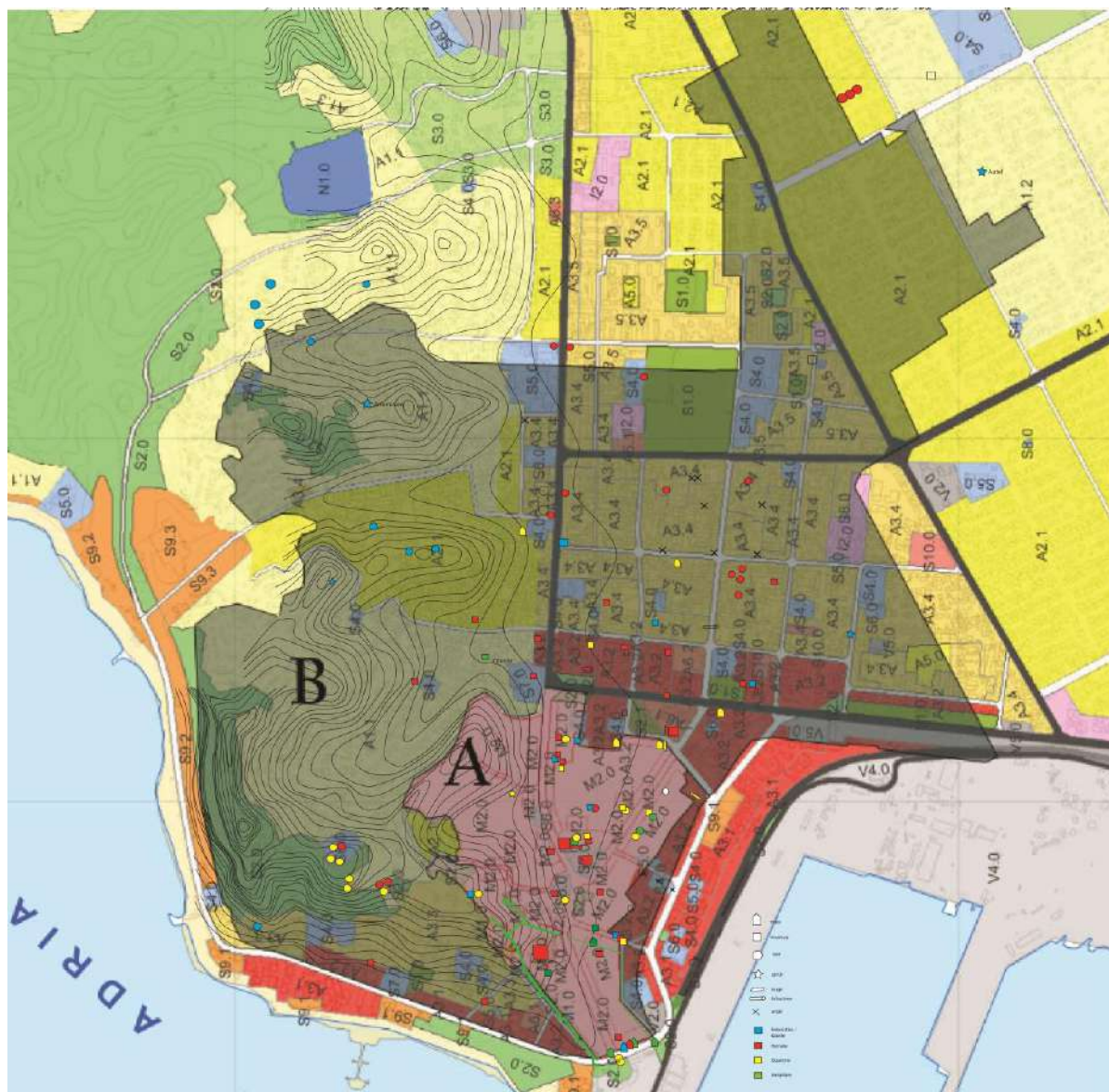

Figurë 87 –Masterplan me shtresën e trashëgimisë arkeologjike

E.2.6 Mbrojtja e trashëgimisë të shekullit të 20-të

Ashtu siç u cilësua më parë, në seksionin valorizimit të Durrësit, trashëgimia arkitekturore nga fillimi dhe fundi i shekullit të 20-të, nuk respektohet tërësisht dhe as mbrohet. Kjo trashëgimi kulturore kontribuon në mënyrë të dukshme te karakteri i qytetit dhe është një shënjues i rëndësishëm në histori. Edhe pse janë me të vërtetë më moderne, ato përmbajnë vlera historike, estetike dhe kulturore, dhe tregojnë tiparet e pjesës më të madhe të qendrës së qytetit. Krahas kësaj, ndërtesat e fillim shekullit të 20-të dhe rrënojat arkeologjike poshtë tyre, të cilat mbetet për t'u zbuluar. Kjo trashëgimi i përfshin të gjitha duke filluar nga ndërtesat popullore, të ndërtuara në shpatet kodrinore, ndërtesat tregtare, objektet rezidenciale.

E.2.7 Zona Arkeologjike Nënujore

Për më shumë se një mijëvjeçar, porti i Durrësit ishte një urë lidhëse mes rrugëve tokësore dhe të detit dhe mes lindjes dhe perëndimit. Burimet arkeologjike nënujore janë të panjohura dhe kërkojnë një mbrojtje shumë të madhe. Por është nxjerrë një udhëzim bazuar në ligjin e vitit 2018, për sa i përket trashëgimisë kulturore, i cili u bazua në eksperiencat ndërkombëtare për mbrojtjen.



Figurë 88 – Një zbulim arkeologjik i kohëve të fundit, nga gjiri i Durrësit

Figurë 89 – Gjetje nga gjiri në pjesën e pasme të muzeut

Kërkimet nënujore arkeologjike, në gjirin e Durrësit kanë filluar në vitet '70 dhe vazhduan deri në mes të viteve '80 nën drejtimin e Muzeut të qytetit. Kërkimet u rifilluan në vitin 2000 dhe vazhdojnë dhe ditët e sotme nën drejtimin e Institutit Arkeologjik të Tiranës. Kërkimet mbulojnë të gjithë vijën bregdetare të qytetit me qëllim identifikimin e portit të lashtë mesjetar. Gjatë kërkimeve, janë gjetur në zonën e Batllës 4 anije të lashta, të cilat i përkasin periudhës nga shekulli i parë para Krishtit, deri në shekullin e 4-të pas Krishtit, një sërë spirancash antike, kategori të ndryshme enësh qeramike (nga periudha arkaike dhe deri në ditët e tona) si dhe objekte të tjera arkitekturore, metale, xham, etj. Zona e vetme e pakontrolluar është zona ku ndodhet porti modern, i cili filloi të ndërtohet në vitin 1920. Ndërtimi i portit shkatërroi të gjithë informacionin arkeologjik në këtë zonë, e cila ishte një nga zonat më të rëndësishme arkeologjike të qytetit.

Rezultatet e këtyre kërkimeve konfirmuan praninë e materialit arkeologjik nga Currilat deri tek Ura e Dajlanit, duke përfshirë sipërfaqen e shkatërruar të basenit të portit, volumin e madh tregtar të portit gjatë periudhës antike mesjetare. Materiali më i hershëm arkeologjik është gjetur në Batlla, dhe ky fakt krijon hipotezën e ekzistencës së limanit arkaik në këtë zonë. Nuk ka asnjë element

arkeologjik të zbuluar për të mbështetur idenë e pranisë së një porti artificial; përkundrazi, duke vlerësuar drejtimin dhe forcat e erërave mbizotëruese në gjirin e Durrësit, si dhe gjeomorfologjinë e bregdetit të tij konfirmojnë idenë e një porti apo porti natyror, i cili plotëson të gjitha nevojat portuale të qytetit. Kjo nuk përjashton praninë e një ose më shumë skelave prej druri, të nevojshme për përpunimin e mallrave të veçanta. Gjithashtu, nga kërkimet e deritanishme, nuk janë gjetur ambiente depo, kantiere detare apo sende të tjera, të cilat zakonisht gjenden pranë një porti. Duhet të theksohet se në ende nuk kemi një studim të plotë gjeomorfologjik dhe gjeo-arkeologjik që tregon lëvizjen e bregdetit gjatë pesë mijë viteve të fundit. Kemi informacion vetëm për një rritje mesatare indikative të nivelit të detit në mijëvjeçarët e fundit, e konfirmuar edhe nga treguesit arkeologjikë, të cilët gjenden në vijën bregdetare afër qytetit, por që shërbejnë vetëm si një trend dhe nuk janë të aplikueshme për llogaritje të sakta të vijës bregdetare. Prandaj, përveç potencialit të lartë arkeologjik nënujor të vijës bregdetare Batlla - Ura e Dajlanit, duhet të theksojmë se nuk përjashtohet mundësia e madhe e pranisë së rrënojave të anijeve, strukturave portuale, kantierëve të transportit ose depove dhe kapanoneve që sot mund të jenë nën tokë. Shembuj të tillë gjenden në Mesdhe, të tilla si në Pisa ose Olbia të Italisë apo Yenikapi të Turqisë.

Çdo herë që është bërë një përpjekje për të konceptuar dhe për të ndërtuar site të mbrojtura arkeologjike në qytet, potenciali arkeologjik nënujor, nuk është marrë kurrë në konsideratë. Së fundi, duhet theksuar se Shqipëria ka ratifikuar Konventën për Mbrojtjen e Trashëgimisë Kulturore Nënujore në vitin 2009⁴⁹.

Për të mundësuar Zonën e re të mbrojtur të marinës, nevojitet:

- Zhvillimi i një strategjie që të identifikojë potencialin e zbulimeve të arkeologjisë nënujore.
- Përfshirja e zonave arkeologjike nëntokësore panë bregut të detit
- Krijimi i një inventari të arkeologjisë nënujore dhe krijimi i një GIS-I që do të ndihmojë në planifikimet e ardhshme
- Ndarja e mbrojtjes së arkeologjisë nënujore në dy zona, A dhe B
- Hartimi i një strategjie të konsoliduar për mbrojtjen
- Përfundimi i ndërtimit të katit të tretë të Muzeut Arkeologjik të Durrësit, dedikuar arkeologjisë nënujore, për informimin e publikut.
- Krijimi i një qendre shkencore zhytjeje me personel të kualifikuar nën kujdesin e Institutit të Arkeologjisë që mund të lehtësojë gjithçka që u përmend më sipër.

⁴⁹ <https://en.unesco.org/countries/albania/conventions>



Figurë 90 –Zonat e propozuara të mbrojtura A dhe B për arkeologjinë nënujore

E.2.8 Mbrojtja e zonave periferike

Në antikitet, Durrësi shtrihej në një zonë relativisht të madhe. Qyteti nuk u ekzistonte vetëm nga një strukturë e dendur urban, por në përbërje kishte shume vila periferike, fortifikime dhe gjatë periudhës Mesjetare, edhe bazilika. Megjithëse të gjendura jashtë qytetit, ato karakterizojnë Durrësin. Për mbrojtjen më të mirë të monumenteve dhe për rrënojat arkeologjike që gjenden jashtë qytetit, do të ishte ideale shpallja e disa pjesëve shtesë të zonës së mbrojtur A. Këto zona janë të rëndësishme dhe mund të paraqesin një potencial të rëndësishëm për gjetjet arkeologjike, por për momentin këto zona janë të rrezikuara.

Koncepti arkeologjik i një *polis-i* apo një qyteti antik, shtrihej përtej perimetrit të ngushtë të fortifikimeve të tij. Zgjerim i këtij territori, jashtë qytetit të Durrësit, ka dimensione të ndryshme sipas periudhave të ndryshme kronologjike. Në rastin e *polis-it*, Epidamn-Dyrrachium (Epidamn- Dyrrah), territori ka evoluar gjatë shekujve. Territori origjinal ku shtrihej Durrësi, ndodhej vetëm në një zonë të vogël, të kufizuar nga laguna e brendshme, e cila fillimisht kontrollonte zgjerimin e qytetit. Midis arkeologëve, është pranuar se zona nën kontrollin e Durrësit, në shtrirjen e saj maksimale kufizohej me qytetet e sotme nga Kavaja në jug (me shume mundësi deri te lumi Shkumbin), Tiranën në lindje, dhe deri në lumen Mat në veri. Në ditët e sotme, vetëm një pjesë e vogël e këtyre territoreve, është nën administrimin e Durrësit modern. Brenda këtij territori, ka një diversitet të madh arkeologjik nga dëshmitë sipërfaqësore të vendeve të zbuluara deri te rrënojat, urat dhe kështjellat që tashme janë të dukshme. Shumë nga këto site janë të shpallura Monumente Kulturore dhe janë të mbrojtura me ligji ndërkohë që të tjerat vazhdojnë të jenë të pambrojtura. Në shumë raste, pavarësisht shpalljes së këtyre siteve si Monumente Kulturore, ato serish janë të rrezikuara, kryesisht nga zhvillimet ndërtimore. Duke marrë parasysh rëndësinë historike të këtyre monumenteve dhe gjithashtu potencialin e tyre për tërheqjen e turistëve, ato mund të bëhen pjesë e integruar e një koncepti holistik për vizita turistike. Prandaj është e nevojshme, që monumentet e rëndësishme të përfshihen në zonën e mbrojtur A. Kjo do të ndalonte ndërtimet e paligjshme dhe në të njëjtën kohë do të bënte të mundur identifikimin e këtyre ndërtimeve, tashme të përfunduara, përveç rasteve të veçanta, përveç rasteve kur janë të zbatueshme rregulla paraprake të miratuara me ligj. Ky seksion rendit dy lloje sitesh arkeologjike, të cilat meritojnë të përfshihen në Zonën e mbrojtur A, që janë të lidhura ngushtësisht me Durrësin. Disa nga këto site janë të njohura dhe tashmë të dala në dritë, ndërkohë që të tjerat janë akoma të pazbuluara dhe në të njëjtën kohë meritojnë të jenë pjesë e listës së Monumenteve Kulturore.

Këto zona të mbrojtura periferike përfshihen te Shtojcat.

E.2.9 Nominimi i Amfiteatrit në Listën e Pasurive të Trashëgimisë Botërore

Pavarësisht vendimeve të kaluara dhe vështirësitë që çuan në refuzimin e amfiteatrit në të kaluarën, ishte e qartë nga shumë palë të interesuara, përfshirë këtu dhe Ministrinë e Kulturës, që qëllimi ishte të nominohej sërish.

Sic u përmend dhe më sipër, ky proces është plot me vështirësi dhe duhet të ndiqet vetëm me zell në bazë të një qasjeje afatgjatë. Udhërrëfyesi vijues është nxjerrë dhe marrë në formë të shkurtuar nga Udhëzimet Operative të Konventës së Trashëgimisë Botërore. Direktivat e Udhëzimeve Operative në këtë udhërrëfyes janë zgjeruar me direktiva shtesë që nuk përfshihen në këto udhëzime.

- 1) **Sigurohuni që Amfiteatri mbetet siç duhet në Listën e Provës.** Kjo është një kërkesë absolute dhe duhet të rinovohet çdo dhjetë vjet. Kuptohet që ky rinovim nuk është realizuar në më shumë se një dekadë. Ky duhet të jetë hapi i parë si fillim.
- 2) **Përgatitja e dosjes së nominimit**
 - a. MK të rishikojë udhëzimet për dosjen e nominimit
 - b. Krijoni komitetin e nominimit të ekspertëve ndërkombëtarë dhe kombëtarë nga ICOMOS, dhe organe të tjerë.
 - c. Mbledhja e dokumentacionit, hulumtimet dytësore dhe parësore, duke përfshirë inspektimet e kaluara të ICOMOS-it, raportet arkeologjike, zhvillimin e intervistave.
 - d. Është e domosdoshme që të zhvillohet një sondazh shumë e saktë të pikave koordinuese dhe një zone tampon. Kjo është një arsye e zakonshme për refuzimin që në fillim, gjatë shqyrtimit të parë nga Qendra e Trashëgimisë Botërore të UNESCO-s.
 - e. Dokumenti draft për të justifikuar VJU-në, integritetin dhe autenticitetin
 - f. Kontaktoni dhe sponsorizoni Misionin Këshillues të UNESCO-s/ICOMOS për vizitë, vlerësim, mendim. Ky hap është thelbësor pasi është e nevojshme të ndërtohet mbështetja dhe lobimi për nominimin shumë vite përpara dorëzimit të dosjes së nominimit.
- 3) **Duhet të jetë një ftesë zyrtare e Shtetit Palë**

Nëse ka një mendim të favorshëm nga Misioni Këshillues, atëherë procesi i nominimit duhet të vazhdojë. Nëse nuk ka një mendim të favorshëm, procesi duhet të ndalet.
- 4) **Formati dhe përmbajtja e dosjes së nominimit** Dosja e nominimit DUHET të jetë e plotë dhe të mos plotësohet me nxitim. Ka shumë shqyrtime fillestare nga Qendra e Trashëgimisë Botërore, por pasi ata të bëjnë rekomandimin e tyre për Komitetin e Trashëgimisë Botërore, një refuzim është i prerë dhe amfiteatri nuk mund të nominohet sërish.
 - a. Identifikimi i Pronës
 - b. Përshkrimi i Pronës
 - c. Arsyetimi për regjistrimin në listë
 - d. Gjendja e mbrojtjes dhe faktorët që ndikojnë në pronë
 - e. Mbrojtja dhe menaxhimi (Plani i Menaxhimit posaçërisht për Amfiteatrin)
 - f. Monitorimi
 - g. Dokumentimi
 - h. Kontakti i autoriteteve përgjegjëse
 - i. Nënshkrimi në emër të shtetit palë
- 5) **Regjistrimi i nominimit**
 - a. Sekretariati do të konfirmojë marrjen
- 6) **Dorëzimi në Komitetin e Trashëgimisë Kulturore Botërore**
- 7) **Vazhdoni përpjekjet lobuese për anëtarët e Komitetit TB, Qendra e Trashëgimisë Botërore, UNESCO, ICOMOS.** Kjo përfshin misione në Paris, ftesa për anëtarët kryesorë për të shpjeguar VJU-në e Amfiteatrit.
- 8) **Vlerësimi zyrtar i nominimit nga organet këshillimore**
 - a. Shqyrtimi i dokumentacionit (vlerësuesit e dokumentacionit që janë të njohur me sitin dhe situatën studiojnë nominimin dhe rekomandojnë nëse procesi duhet të vazhdojë)
 - b. Vizitë zyrtare (e paparalajmëruar dhe inspektimi kryhet pa e ditur Shteti Palë për vizitën)
- 9) **Rekomandim për Komitetin e Trashëgimisë Kulturore Botërore për regjistrimin në listë ose refuzimin**

Shteti palë mund të tërheqë nominimin në çdo kohë. Vendimi i Komitetit të Trashëgimisë Botërore është përfundimtar: regjistrimi, refuzimi, shtyrja.

Si një shtesë ose alternativë për nominimin e amfiteatrit, ekziston mundësia për të nominuar Rrugën Egnatia në Listën e Trashëgimisë Kulturore Botërore, si një nominim transkombëtar në seri. Një nga rrugët më të mëdha në Botë. Nëpërmjet saj, Roma dhe Perëndimi ishin të lidhur me Bizantin dhe Lindjen, ishte rruga e Apostullit Pal në misionin e tij të 2-të, e Jul Çezarit dhe Pompeit, Mark Antoni dhe Oktaviani ndoqën Kasiunin dhe Brutusin. Janë tashmë katër prona ekzistuese të Trashëgimisë Botërore së bashku me itinerarin dhe të paktën pesë zona në Listën Provë, duke përfshirë Apoloninë, Ohrin, Selanikun, Filipin dhe Stambollin. Dhe rruga nisi në Durrës. Durrësi dhe Amfiteatri i tij do të përfshiheshin në këtë nominim. Afër Kullës Veneciane, u bë një zbulim për fillimin e mundshëm të Rrugës Egnatia. Strukturat shihen nën ndërtesën e madhe, me një portë, e cila ishte pjesë e një portiku monumental të kombinuar me një portë monumentale nga e cila u nis Via Egnatia. Kjo do të përfshinte shqyrtimin e nominimit, dokumentimit të pasurive. Organizoni një konferencë ndërkombëtare për nominim ndërkombëtar në seri të itinerarit. Kërkojuni donatorëve kombëtarë për të ndihmuar në drejtim të këtij nominimi, duke përfshirë kombet e Turqisë, Greqisë dhe Italisë. Kjo do të përfshijë site të tjera në Shqipëri, të tilla si Apollonia dhe Butrinti.

E.2.10 Plani i Menaxhimit të Riskut

Plani i Menaxhimit të Riskut (PMR) synon të forcojë sigurinë dhe mbrojtjen e qytetit nëpërmjet ndërhyrjeve për parandalimin dhe zbutjen e riskut. Krijimi i një Plani të detajuar të Menaxhimit të Riskut është jashtë fushës së PMI-së; megjithatë, kjo çështje e rëndësishme duhet të trajtohet brenda PMI-së. Ky seksion ofron rekomandime për të forcuar kapacitetet dhe zbatimin aktual të masave të menaxhimit të katastrofave dhe hartimin përfundimtar të PMR-së. Rekomandimet duhet të drejtohen për të trajtuar shkaqet (d.m.th., parandalimin e riskut nga katastrofa) dhe pasojat (d.m.th., zbutjen e katastrofës) e rreziqeve të identifikuara të katastrofës. Rekomandimet përkthehen në një listë projektesh që mund të zbatohen veçmas në PMR, dhe mund të sigurojnë rritjen e nivelit të sigurisë dhe sigurimit të Durrësit. Rekomandimet janë grupuar në kategori qeverisjeje, financimi për riskun, ligjore, dhe operative.

Qeverisja

- Organizimi i konsultimit/konferencës vjetore me aktorët për rehabilitimin e ndërtimit të Durrësit me qëllim diskutimin dhe identifikimin e strategjive dhe zgjidhjeve optimale për rreziqet ekzistuese dhe të shfaqura të katastrofave në qytet.
- Plani i Menaxhimit të Riskut duhet të hartohet duke marrë parasysh kërkesat e Ligjit 45/2019 Për Mbrojtjen Civile.
- Ngritja e tri ekipeve ekspertësh për të përcaktuar faktorët kryesorë të riskut nga katastrofa në Durrës: (a) tërmeti, (b) siguria dhe (c) risku nga katastrofat e shkaktuara nga klima. Drejtimi dhe lehtësimi i diskutimeve brenda këtyre ekipeve për të krijuar mirëkuptimin dhe përparësinë e rrjedhës së veprimeve, trajtimin e nevojave ekzistuese dhe atyre që shfaqen në çdo zonë me përparësi.

Ligjore

- Rishikimi i strategjive kombëtare të zhvillimit, planet e veprimit dhe programet për të rekomanduar se si mund të integrohen dhe trajtohen sa më mirë nevojat për zbutjen e rreziqeve në Durrës.

- Zhvillimi i miratimit të ndryshimit ligjor që të gjitha pronat publike, duke përfshirë vendet arkeologjike (p.sh. muzetë, pronat e ministrive, etj.) të kenë plane emergjence, duke përfshirë një plan evakuimi të aprovuar zyrtarisht.
- Sigurimi që përpjekjet për zvogëlimin e riskut nga katastrofa të jenë pasqyruar sa duhet në Legjislacionin e Shqipërisë, i cili është në proces. Nëse është e nevojshme, të propozohen amendime për të siguruar që ligji të pasqyrojë konsideratat për sigurinë dhe sigurimin.

Financimi për Riskun

- Për sa kohë nuk ka fonde të caktuara për aktivitetet e lidhura me riskun nga katastrofat dhe ka kufizime të forta financiare në të gjitha agjencitë qeveritare, duhet të kryhet një studim për të parë opsionet e financimit për riskun nga fatkeqësitë dhe të propozohen rekomandime të mundshme.
- Sigurohuni që të ketë fonde të alokuara për aktivitetet e menaxhimit të riskut nga katastrofat brenda PMI-së.

Operative

- Sigurimi që të gjitha pronat me vlera të jashtëzakonshme trashëgimie kulturore të jenë vlerësuar për riskun nga tërmeti.
- Hartimi dhe implementimi i aktiviteteve specifike (domethënë të përshtatura për vetë nevojën e pronës) për zbutjen e riskut nga tërmetit për secilën pronë me vlerë të trashëgimisë së Durrësit.
- Organizimi i seminareve për vendimmarrësit (ekspertë, politikëbërës, përfaqësues të ministrive të ndryshme dhe organizatave joqeveritare) për të rritur ndërgjegjësimin e tyre në lidhje me menaxhimin e riskut nga fatkeqësitë në përgjithësi dhe vlerën e shtuar të menaxhimit të riskut nga fatkeqësitë.
- Organizimi i stërvitjeve gjashtëmujore në bashkëpunim të ngushtë me të gjitha agjencitë përkatëse, me mënyra reaguese për skenarë të ndryshëm (p.sh., ngjarje sizmike gjatë mbledhjeve masive, zjarr në një nga pronat e trashëgimisë kulturore, përmbytje në një nga gërmimet arkeologjike, etj.).
- Zhvillimi i një plani evakuimi për tubime masive. Kjo kërkon veprime të koordinuara midis organeve të ndryshme (p.sh., policia, zjarrfikësit, ambulanca) si dhe autoriteteve kombëtare dhe lokale (p.sh., ministria e transportit, etj.). Plani i evakuimit duhet të përfshijë, ndër të tjera, mjetet e transportit, kapacitetet ekzistuese dhe ato që mungojnë të organeve përkatëse, linjat e përbashkëta të komunikimit, mekanizmin e koordinimit për të cilin është rënë dakord dhe rendin e komandës, etj.
- Hartimi dhe implementimi i një fushate të gjerë të ndërgjegjësimit të publikut për të siguruar vlerësimin dhe mbështetjen e kulturës së sigurisë dhe mbrojtjes në mesin e popullatës lokale.
- Organizimi i ngjarjeve, programeve sensibilizuese për shkollat. Zhvillimi i iniciativave për sigurinë dhe mbrojtjen, organizimi i aktiviteteve lehtësuese, etj.

Shkrimi i një Plani Menaxhimi të Riskut duhet të zhvillohet për Durrësin dhe zonat e tij arkeologjike. Kjo do të ndihmojë qytetin, Ministrinë e Kulturës, Bashkinë dhe çdo fondacion të ri për të përgatitur dhe zbutur rreziqet natyrore dhe artificiale ndërkohë që planifikohet rimëkëmbja.

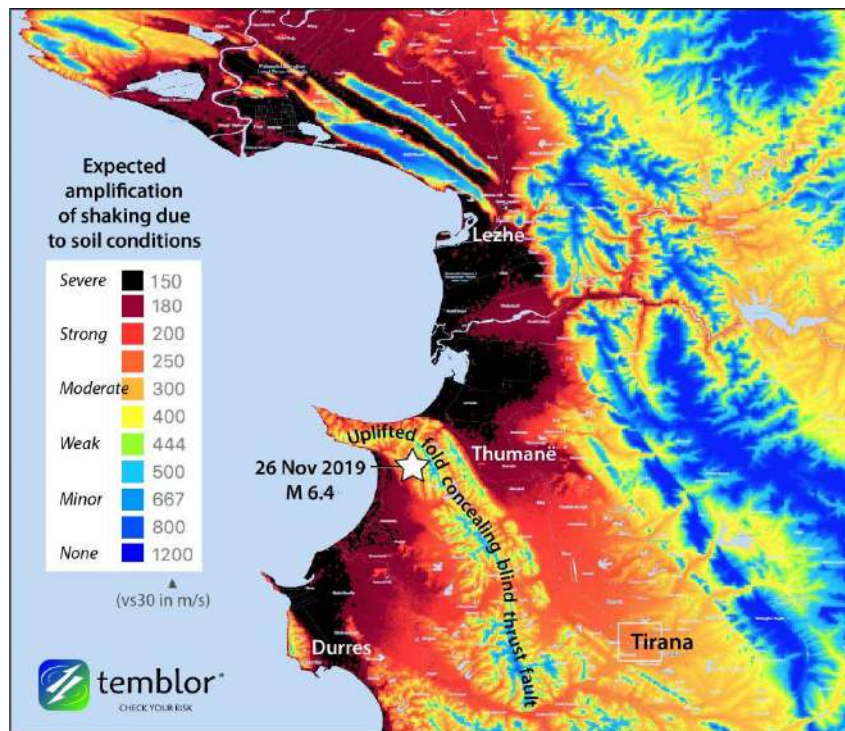

Figurë 91 – Tërmeti në Shqipëri godet zonën me rrezikshmërinë më të lartë në Ballkan, nëntor 2019 (Temblor)

E.2.11 Sistemi I Informacionit Gjeografik

Menaxhimi i qyteteve komplekse kërkon të dhëna për të marrë vendime të informuara. Prandaj, kërkohet krijimi i një Sistemi të Informacionit Gjeografik (GIS). Gjatë krijimit të PMI-së u bë e dukshme mungesa e të dhënave. Misioni arkeologjik francez/shqiptar nuk i ndau të dhënat e tij, misioni arkeologjik italian/shqiptar ishte i vjetruar, komuna kishte të dhëna vetëm në formatin statik PDF, dhe shteti i Shqipërisë, megjithëse kishte të dhëna të mira makro, gjithashtu nuk i ndau.

Prandaj, një detyrë për të mbështetur qëllimin e rritjes së mbrojtjes është krijimi i një shtëpie pastruese të të dhënave GIS. Vendosur në mënyrë të përshtatshme në gjeoportalin e qeverisë shqiptare, kjo agjenci është e vendosur mirë dhe ka aftësi teknike, por objektivi i saj është i gjithë kombi. Ndërsa ajo ka të dhëna të trashëgimisë kulturore, këto të dhëna janë në nivel makro me të dhëna pikë. Agjencia duhet të angazhohet për të ofruar shërbime që mbrojnë trashëgiminë kulturore të qytetit në një nivel më makro, me të dhëna specifike nga Ministria e Kulturës. Duhet të ketë gjithashtu aftësinë për t'i shkarkuar këto të dhëna nga agjencitë dhe konsulentët e miratuar për të punuar me informacionin.

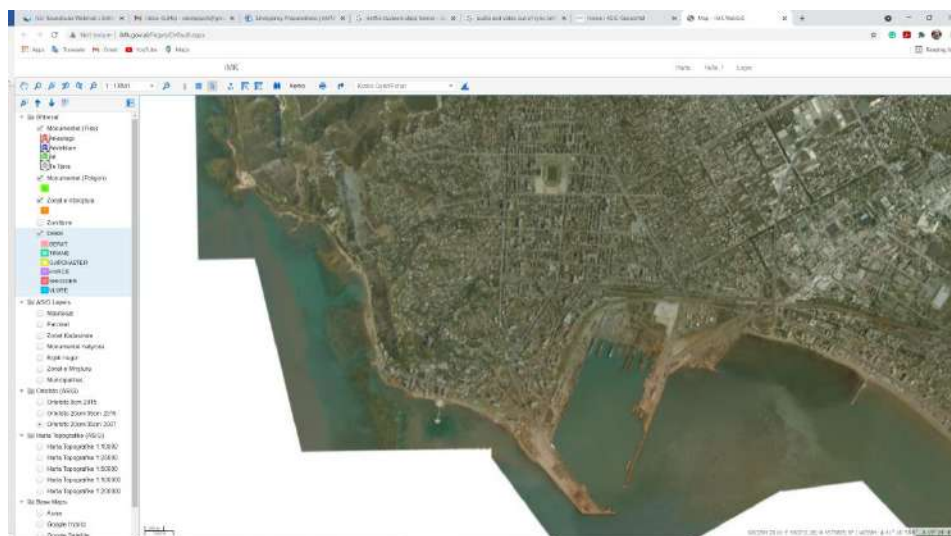

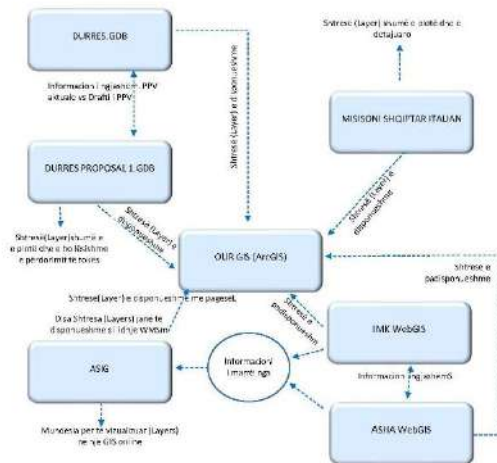

Figurë 92 –Platforma GIS

- Layer Available = nuk mund të përdoret brenda ArcGIS
- Layer Not Available = nuk mund të përdoret brenda ArcGIS,
por të dhënat mund të vizualizohen në një WebGIS.
- Layer Available për blerje ose lidhje WMS.

Disponueshmëria e Shtresave dhe GIS

Për më tepër, për të optimizuar menaxhimin e të gjitha të dhënave të mbledhura, ekipi implementoi një platformë GIS e cila duhet të përdoret për fazat pasardhëse të PMI-së (implementimi, monitorimi dhe rishikimi). Platforma GIS mund të plotësohet më tej me të dhënat që lidhen me gërmimet e vjetra/ndërrhyrjet për konservim dhe të dhënat e reja tematike për planifikimin e ndërhyrjeve të ardhshme. Nxjerrja e hartave tematike është bërë duke interpoluar të dhënat e rëndësishme përkatëse për secilin qëllim. Ky instrument do të përfshijë aplikacione për të monitoruar performancën e PMI-së gjatë zbatimit.

Fatkeqësisht, mungesa e të dhënave GIS nga misioni arkeologjik shqiptaro/francez (MASHF) krijoi një pengesë për krijimin e një GIS-i koherent. Misioni pretendoi të drejtën e autorit dhe nuk lejoi që ekipi i PMI-së të përdorte ose integronte informacionin e tyre në një Platformë GIS. Informacioni përkatës i gjeoreferencuar nuk është përfshirë. Ekipi i PMI-së e kapërceu këtë ngërç duke mbledhur informacionin e duhur nga MASF-ja dhe SFF-ja duke shkruar të dhënat dhe bibliografinë përkatëse, si dhe një hartë arkeologjike tematike që përfshin vendndodhjen e përafërt të shtatë siteve të gërmuara. Sidoqoftë, grupi i PMI-së duhet t'u rekomandojë institucioneve kulturore shqiptare (MK dhe IA) të përmirësojnë kornizat e tyre kontraktuale me secilin mision arkeologjik dhe të përpiqen të ndajnë të gjithë informacionin e mbledhur. Përkundër kësaj përpjekjeje, jo të gjitha të dhënat arkeologjike gjenden në GIS-in e PMI-së, pasi ka shumë site të panjohura për arkeologët dhe sepse ka shumë raporte të gërmimeve që u mungojnë të dhënat. Për këtë arsye, ka informacion të paplotë për gërmimet e njohura të së kaluarës, por me vendndodhje të panjohur.



Figurë 93 –Një shembull i platformës GIS, krijuar për të njohur qytetin e Durrësit, trashëgiminë e tij kulturore dhe kontekstin urban

Referencat ndërmjet objektivave dhe veprimeve

Për të integruar tri objektivat kryesore, ky seksion kryqëzon referencat dhe forcon integrimin e PMI-së. Lidhjet midis objektivave dhe veprimeve përshkruhen shkurtimisht më poshtë.

- Miratimi i PMI-së do të drejtojë projektet aktuale dhe të ardhshme të konservimit fizik të përmendura në objektivin e mëparshëm.
- Projektet afatshkurtra të konservimit dhe vizitat e shtuara do të sjellin një vetëdije më të madhe për trashëgiminë kulturore të qytetit dhe kështu do të detyrojnë autoritetet e qytetit dhe MK-të të zbatojnë rregulloret ekzistuese dhe të inkurajojnë rregulloret e reja.
- Projekti TID në Rrugën e Tregtarëve, veçanërisht puna në fasada, do ta lejojë qytetin të rivlerësojë përpjekjet për të përditësuar Udhëzuesin e Ruajtjes në Master Plan.

E.3 Përmirësimi dhe valorizimi i përdorimit

E.3.1 Përdorimi dhe valorizimi i qasjes

Përmirësimi i përdorimeve të siteve kulturore të Durrësit është një operacion kompleks që kërkon disa veprime në periudha afatshkurtra dhe afatgjata të ekzekutuara nga një larmi agjencish. Kjo përfshin projekte të shumta të përshkruara më herët, siç janë Zona e Përmirësimit Turistik (TID) aktualisht në zhvillim, projektet kulturore emergjente të UNOPS-it dhe puna e vazhdueshme dhe e planifikuar nga Ministria e Kulturës.

Valorizimi është përpjekja për të rritur trashëgiminë kulturore të qytetit, për të shtuar vlerën dhe statusin nëpërmjet veprimeve të organizuara. Valorizimi është një nga objektivat kryesore strategjike (KSO). Për secilin KSO, është përcaktuar një grup i përcaktuar një ose shumë veprimesh. Pavarësisht nëse ndiqet një qasje e ngushtë ose e gjerë, procesi i valorizimit duhet të paraprihet nga segmentimi i

kërkesës turistike dhe nga pozicionimi i ofertës për të përmbushur nevojat e secilit segment të synuar. Prandaj, PUN-i ofron vlerësime për kërkesën potenciale, e cila do të përfshihet në Planin e Biznesit përpara paraqitjes së ndërhyrjeve të valorizimit.

Është e qartë se vendet arkeologjike duhet të jenë pjesë e jetës së banorëve, studentëve dhe fëmijëve, ndërsa gjenerojnë të ardhura shtesë, me përgjegjësi, për ruajtjen, prezantimin, edukimin, përdorimin dhe qasjen e qëndrueshme.

Ky përdorim dhe valorizim i shtuar mund të përshkruhet nëpërmjet disa veprimeve strategjike.

- Analiza e kërkesave të turizmit
- Fillimi i një plani për gjenerimin e të ardhurave
- Përzgjedhja e një modeli të ri qeverisjeje pas një hetimi
- Krijimi i një fondacioni të ri për menaxhimin e përditshëm
- Krijimi i një programi për zhvillimin e turizmit kulturor me kontribut për Strategjinë Kombëtare për Zhvillimin e Qëndrueshëm të Turizmit

E.3.2 Analiza e kërkesës për turizëm

Një nga aspektet e para të valorizimit është tërheqja e vizitorëve me trashëgiminë kulturore të Durrësit. Kjo kërkon të kuptuarin e vizitorëve dhe një analizë të kërkesës aktuale turistike për të vlerësuar kërkesën në të ardhmen. Qëllimet kryesore mund të përfshijnë një përzierje të segmenteve kryesore si vijojnë:

- **Turizmi vendas** i përbërë nga banorë shqiptarë, përfshirë shkollat, me fillesë nga zona e Durrësit ose qytete të afërta si Tirana;
- **Turizmi i kohës së lirë**, i përbërë nga turistë rajonalë që vizitojnë ose qëndrojnë në Durrës për aktivitete çlodhëse (kryesisht dielli dhe rëra), të cilët shfrytëzojnë rastin të vizitojnë vendet e trashëgimisë kulturore ose të marrin pjesë në aktivitetet e tyre si ekskursionet lokale. Një grup i tillë përfshin, gjithashtu, ekskursione të mundshme të ndërmarra nga turistët që lundrojnë dhe që bëjnë ndalesa në portin e Durrësit;
- **Takime, nxitje, konferenca, ngjarje ose turizëm MICE** që përbëhet nga udhëtarë për qëllime biznesi ose pjesëmarrës në konferenca;
- **Turizmi për festa të ndryshme dhe festivale, turizëm i cili tërheq vizitorët si spektatorë të eventeve ditore ose atyre të natës që mund të zhvillohen në Amfiteatër;**
- **Turizmi Kulturor**, që përfshin:
 - Turistët që bëjnë vizita njëditore në Durrës si pjesë e një itinerari më të gjerë kulturor në Shqipëri;
 - Turistë që vijnë me qëllimin kryesor për të vizituar vendet e trashëgimisë kulturore ose për të marrë pjesë në aktivitete kulturore. Këto grupe mund të ndahen në kategori të tjera nën-kulturore.

a) Turizmi vendas

Kërkesa lokale përbëhet nga banorët shqiptarë. Një kërkesë e tillë mund të jetë e arsyeshme, pasi vetëm Durrësi është qyteti i dytë më i madh, me një popullsi prej rreth 130 mijë banorë⁵⁰, me të gjithë rrethin (duke përfshirë qytetet si Kruja dhe Shijaku) që zënë mbi 290 mijë njerëz⁵¹.

⁵⁰Burimi: <http://popolazione.population.city/albania/Durrës/>

⁵¹Burimi: <https://www.albanianews.it/statistiche/instat-tirana-durazzo-province-popolate-albania>

Rrethet Shqiptare	Popullsia
Tiranë	906.166
Durrës	290.697
Fier	289.889
Elbasan	270.074
Korçë	204.831
Shkodër	200.007
Vlorë	188.992
Lezhë	122.700
Berat	122.003
Dibër	115.857
Kukës	75.428
Gjirokastër	59.381

Figurë 94 –Popullsia e rretheve shqiptare

Rrethi i Durrësit është natyrshëm origjina kryesore potenciale e kërkesës lokale. Është gjithashtu interesante të merret parasysh se trendi i shtimit të popullsisë së Durrësit është rritur nga 66.2 mijë në 1979 në 82.7 mijë në 1989, 99.6 mijë në 2001 dhe 113.2 mijë deri në 2011. Edhe pse regjistrimi i ri është shtyrë për shkak të pandemisë së COVID-19-ës, nëse marrim parasysh shkallën e rritjes së popullsisë 2001-2011 (1.3% në vit), atëherë duhet të ketë një popullsi afërsisht 130 mijë banorë.

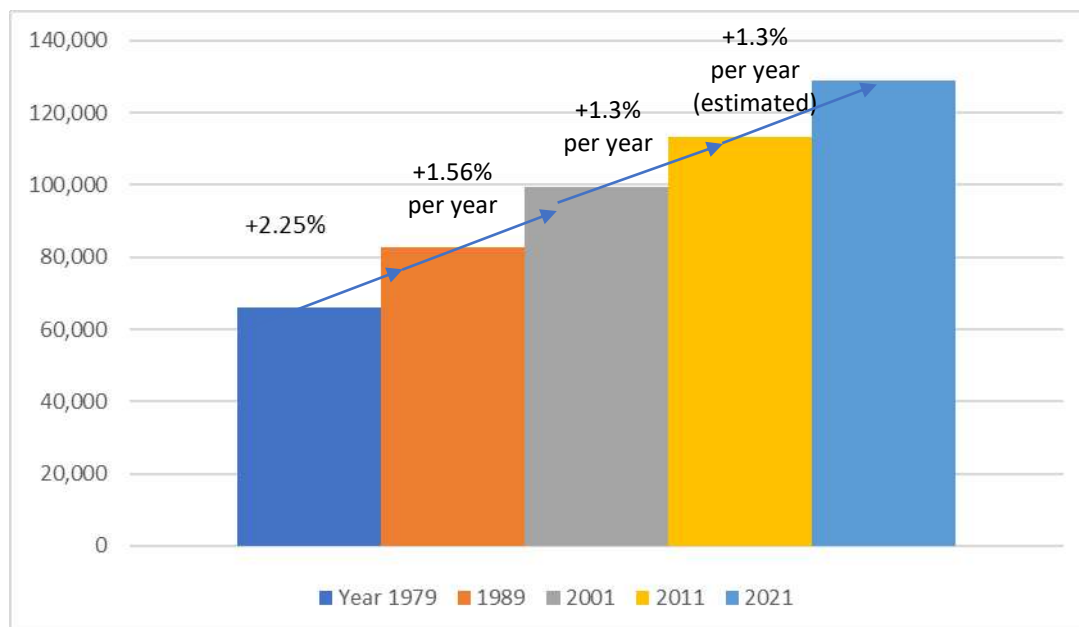

Figurë 95 –Popullsia e Durrësit

Qytetet e tjera, veçanërisht kryeqyteti Tiranë, padyshim kontribuojnë në kërkesën lokale, duke pasur parasysh afërsinë e tij dhe prirjen e familjeve për të pasur shtëpi të dyta pranë bregdetit. Ky faktor është pjesërisht përgjegjës për pjesëmarrjen ekzistuese dhe të ardhshme në përvojën e trashëgimisë kulturore të Durrësit. Kjo varet nga rrethanat personale dhe shoqërore, si dhe nga faktorët e mundësive që përfshijnë aspekte të tilla si:

- Distanca fizike
- Transporti dhe lehtësia e aksesit, i cili është një efekt i kombinuar i elementeve të tilla si disponueshmëria, frekuenca, mënyra, kostoja dhe komoditeti
- Konkurrenca e siteve të tjera kulturore ose e qendrave të tjera më të afërta të kalimit të kohës së lirë që justifikojnë udhëtimet
- Tërheqjet plotësuese ose vendet ku mund të kalohet koha e lirë që kujdesen për preferencat e ndryshme
- Veçantia e ofertës që justifikon udhëtimin
- Plotësimi i kërkesave specifike
- Ndjeshmëria ndaj kostos
- Përpjekjet për promovim dhe marketing

b) Turizmi i kohës së lirë

Të dhënat bazike turistike janë të siguruara dhe të shpjeguara më lart në PMI. Pandemia e Covid-19-ës ka pasur një ndikim shumë të madh në sektorin e turizmit Shqiptar, i cili, në tërësi, varet thellësisht nga udhëtimet e huaja brenda shtetit. Në lidhje me perspektivat e së ardhmes dhe pavarësisht se të dhënat nga viti 2020 nuk ekzistojnë, një hamendësim i arsyeshëm mund të bëhet duke e krahasuar me mesataren Evropiane. Ky krahasim tregon për një ulje të theksuar prej 70% në krahasim me prurjet e vitit të kaluar⁵². Një vlerësim për një rimëkëmbje të rritjes pas vitit 2021, parashikon një rikthim në nivelet e vitit 2019, mes viteve 2023 dhe 2024. Modeli pas vitit 2024, ndërsa vijon rritja e përgjithshme, parashikon një rënie progresive e ritmit të rritjes nga vitit në vit. Është e rëndësishme të evidentohet që kjo rritje mund të ndikohet nga disa variabla, të brendshmet dhe ato të jashtmet, nga të cilat jo më pak e rëndësishmja është disponueshmëria e akomodimeve. Mund të supozohet që ritmi i rritjes së turizmit në Durrës do të jetë i njëjtë me atë të rritjes internacionale.

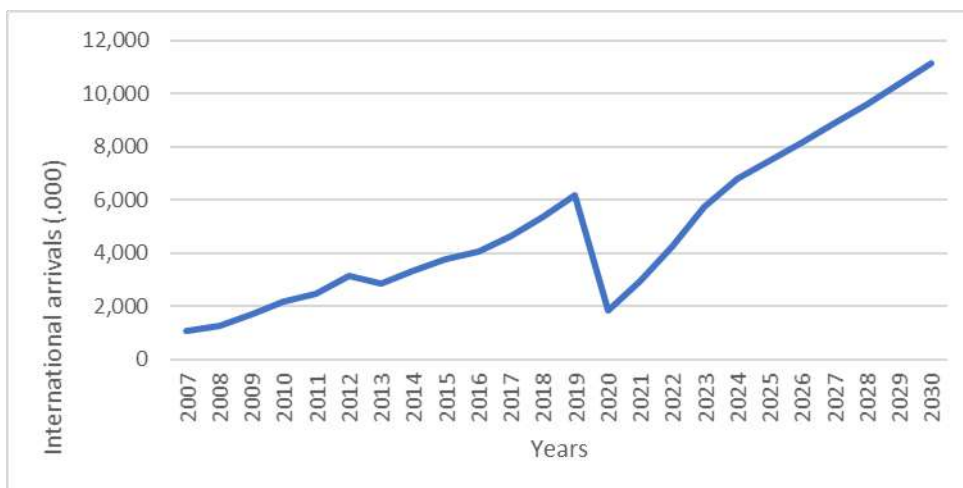

Figurë 96 –Turistet ndërkombëtare që hynë në Shqipëri. Vitet 2007-2030. (Vlerësimi i konsulentit)

c) Takimet, Nxitje, Konferenca, Evente ose turizmi i MICE-së

Ky lloj turizmi zakonisht quhet turizëm biznesi ose industri takimesh. Ai përfshin evente ose ekspozita, nxitje nga kompanitë për të arritur qëllimet e përcaktuara, madje edhe turizmin arsimor. Eventet MICE zakonisht përqendrohen rreth një teme, trajnimi ose grupi biznesi. Ky është një komponent i rëndësishëm i turizmit sepse grupet janë përgjithësisht të mëdha, rezervojnë blloqe të

⁵²UNWTO (2020). "International Tourism Down 70% as Travel Restrictions Impact All Regions". News Release, 27 October, in <https://webunwto.s3.eu-west-1.amazonaws.com/s3fs-public/2020-10/201027-barometer-en.pdf>

mëdha hotelesh dhe restorantesh dhe udhëtojnë së bashku. Shpesh këto janë ekskursione kulturore ose udhëtime studimore. Ky lloj turizmi ka marzh më të lartë fitimi dhe i ofron përfitime thelbësore qytetit pritës. Procesi i marketingut zakonisht kryhet nga qyteti pritës shumë përpara eventit dhe ka disa komponentë të rëndësishëm siç janë disponueshmëria e akomodimit, e ambienteve të përcaktuara për konferencat dhe takimet, dhe mundësia e tërheqjeve dytësore të tilla si plazhi, argëtimet e tjera ose aktivitetet kulturore.

Ky lloj turizmi nuk ekziston aktualisht në Durrës. Nuk ka programe të parashikuara konferencash ndërkombëtare në Durrës për të gjithë periudhën nga 2021 deri në 2022. Kjo është e kuptueshme pasi pandemia globale e ka ndërprerë këtë lloj udhëtimi në të gjithë botën, por ky lloj turizmi nuk ekzistonte as më parë. Turizmi rajonal ose lokal i MICE-së ishte gjithashtu i kufizuar. Kjo ka të ngjarë të jetë për shkak të disa faktorëve:

- Mungesa e një qendre të madhe konferencash (aktualisht, hotelet janë ambientet e vetme që e ofrojnë këtë mundësi)
- “Vdekja” e marketingut dhe e promovimit nga bashkia dhe mungesa e një zyre konventash
- Konkurrenca nga Tirana, e cila ofron ambiente më të mëdha dhe të pajisura më mirë

Ndërkohë që kjo mund të cilësohet si shkurajuese, duhet të shikohet si një mundësi për të rritur turizmin e MICE-së. Trashëgimia kulturore, veçanërisht ambientet në Amfiteatër, mund të shihet si tërheqje për këtë lloj turizmi.



Figurë 97- Njoftimet për të gjitha konferencat, konferencat ndërkombëtare

d) Eventet dhe turizmi i festivaleve

Ky segment i tregut, është pjesërisht i ri për qytetin e Durrës-it, i cili ka organizuar disa evente të vogla kulturore në hapësirën e Amfiteatrit, që e kanë filluesën në vitet 2000. Tashmë, sidoqoftë, ky ambient mund të propozohet për organizimin e disa eventeve të shënuara, evente këto, të cilat mund të jenë periodike, të karakterizuara nga kërkesa e lartë nga turistët, si dhe nga kostoja e lartë, të shoqëruara nga evente lokale dhe rajonale (periodike dhe unike, të karakterizuara nga një kërkesë më e ulët por e shpërndarë përgjatë gjithë vitit). Ndërkohë që të parat, mund të jenë me interes kombëtar dhe kanë gjasa të mëdha të tërheqjes së audiencave internacionale (p.sh. Festivali Internacional i Durrës-it), këto të fundit do t'i shërbenin më shumë nevojave të turizmit të pushimit (siç janë p.sh. plazhet). Kjo mund të ofrohet nga disa formate të standardizuara, ndërkohë që u ofrohet një platformë skenike artistëve dhe muzikantët shqiptarë.



Figurë 98 – Tipologjitë e eventeve që mund të realizohen në Amfiteatër

e) Turistët Kulturorë

Turistët Kulturorë janë ata turistë të cilët, vijnë në Durrës me synimin e vetëm, zakonisht të shprehur e të qartë, për të vizituar vendet e trashëgimisë kulturore. Pavarësisht nëse qëndrojnë një natë apo jo, do të numërohen si turistë formalë, sipas statistikave të UNWTO-së. Sidoqoftë, shumica qëndron vetëm për një periudhë të shkurtër kohe, aq sa duhet për të vizituar të gjitha sitet arkeologjike. Kjo mund të zgjerohet dhe në këtë mënyrë të përfshijë, për shembull, ture këmbësore përgjatë rrugës Egnatia ose ture lundrimi. Fakti që ky segment emërohet si turistë kulturorë, nuk nënkupton që të gjithë këta turistë janë njerëz shumë të kulturuar ose shumë të motivuar nga eksperiencat kulturore. Siç tregohet dhe nga ky hulumtim, këto kategori nuk përbëjnë shumicën, kjo për faktin se turistët kulturorë janë më shumë të nxitur nga kërkimi i eksperiencave të reja, mundësitë për pushime të shkurtra, ose thjesht nga kurioziteti. Duke folur në mënyrë të përgjithshme, vizitorët e siteve të trashëgimisë kulturore, mund të ndahen në 5 seksione, përkatësisht: Kërkuesit e Eksperiencave, Kërkuesit e Faciliteteve, Eksploruesit; Profesionistët/ata që e kanë pasion këtë, Recharger (ata që kërkojnë të kenë eksperiencat të plota)⁵³, identitetet e të cilëve, motivimet dhe pritshmëritë janë të listuara në tabelën e mëposhtme.

Seksioni	Kush janë	Të motivuar nga	Kërkojnë
Kërkuesit e eksperiencave	Grupe të rriturish Ture të organizuara Vizitorë të huaj Çifte të rinjsh në udhëtime të shkurtra	Jo të shndërrohen në ekspertë të këtij subjekti, por të kenë një eksperiencë të paharrueshme – Për të krijuar kujtime	Orientim të mirë, përndryshe vetëm bëjnë ecje dhe/ose ndjekin turmat Leximi i “Guide to the Museum’s Best,” dizenuar për të theksuar dhe për të interpretuar në mënyrë sa më të përshtatshme ekspozitat e muzeumit Të pasurit e një pamje të përgjithshme të vendit, dhe jo një të kuptuar më të thellë Aplikacione që japin pamjen e gjerë dhe disa fakte të përgjithshme-jo detaje të theksuara Gjetja e lehtë e WC-ve, shërbimeve higjienike dhe kafeve

⁵³Falk J. H. (2009). *Identity and the Museum Visitor Experience*. Walnut Creek, CA:Left Coast Press

			Bërja e sa më shumë fotove, ngulitja në kujtesë e kësaj eksperience të rëndësishme gjithashtu dhe për të tjerët, në vendin nga vijnë Dyqani i suvenireve si një nga aspektet më të spikatura të një vizite
Kërkuesit e faciliteteve	Prindërit me fëmijët Grupe shokësh të drejtuara nga një person me më shumë eksperiencë Grupe studentësh	Duke mbështetur atë që është më e rëndësishme për të dashurit e tyre apo për ato që i shoqërojnë	Mbajtja të zënë, stimulimi dhe angazhimi i fëmijëve Vend edukimi/evente për t'u përfshirë në përvoja kuptimplota shoqërore Guida familjare, shënjes dhe programe të orientuara të krijuara posaçërisht për ta Sinjale që tregojnë për atraksione për fëmijët Shfaqje, ku përfshihen dhe fëmijët si vullnetarë Shërbime ushqimi dhe shërbime higjienike Dyqane suveniresh dhe kafeteri, të cilat përdoren përpara largimit-si një lloj përmbyllje e këndshme e një dite të kaluar kënaqshëm Blerja e librave edukues, lojërave, ose e lodrave prej pelushi për të nxitur eksperiencën edukuese nëpër shtëpi/shkolla Aplikacione dhe mjete të tjera të realitetit
Eksploruesit (kuriozët)	Së bashku me turistët kërkues të eksperiencave, këta përbëjnë numrin më të madh të vizitorëve kulturorë Mund të bëhen profesionistë/pasionantë	Vende/evente sfiduese për nga karakteri intelektual, që kanë potencialin për të kënaqur kuriozitetin dhe interesin personal në një fushë specifike kulturore	Ekspozita jo të zakonshme apo të përshkruara Jo shumë mbështetje orientuese apo dhe udhëzuese Tabela, broshura dhe udhëzues për të arritur të mësuarit e Objektivave Mjetet e shtuara të realitetit Teknologji të reja që ofrojnë zgjedhje dhe kontroll për sa i përket kontekstit Jo shumë suvenire Libra në lidhje me temën e ekspozitës së muzeut ose diçka më thelbësore
Profesionistët /ata që e kanë pasion	Vizitorë të specializuar Vizitorë të rregullt Vizitorë të lidhur vërtetë me kulturën Në atraksionet e mëdha, janë zakonisht 5%e totalit të vizitorëve	Për kryerjen e një pune apo të një detyre, jo për kënaqësi vetjake	Asnjë mjet interpretues si p.sh ture, aplikacione ose broshura, por modeli i vjetër i ruajtjes vizuale Ture apo vizita të veçanta(behind the scenes) Ndërveprimi i drejtpërdrejtë me ekspertët e stafit të muzeut Libra të thelluar për temën e interesit, materiale referimi dhe libra ose pajisje të specializuara që nuk mund të gjenden diku tjetër
Recharger	Zakonisht banorët e	Gjetja e një	Një vend i qetë ku mund të pushojnë

	vendeve afër	cepi të qetë dhe estetikisht të këndshëm ku mund të pushohet Marrja e ushqimit shpirtëror dhe jo fizik ose tregtar	pa u shqetësuar - një vend ku mund të rikarikojnë bateritë e telefonave/pajisjeve të tyre Përvoja të veçanta Ushqime dhe pije në kafeteri për të përmbushur standardet e tyre të larta estetike
--	--------------	--	---

Figurë 99 –Seksionet Kulturorë, motivimi, dhe pritshmëritë

Këto kategori nuk janë ekskluzive të turistëve kulturorë, gjithashtu, janë të lidhura me kërkesën lokale dhe mund të mbivendosen me kategori të tjera si p.sh., turistët që zgjedhin plazhin. Interesante është përputhja e këtyre kategorive me tre segmentet kryesore që janë identifikuar.

Kërkuesit e eksperiencave janë kategori e mundshme kulturore e cila është e përbashkët për të tri kategoritë kryesore. Të ndjekur nga Eksploruesit, megjithëse do të kishte më pak gjasa që ata të gjendeshin midis turistëve të plazhit, për të cilët mund të supozohet se tërhiqen më shumë nga përvojat hedoniste (përvoja që u ofrojnë kënaqësi), siç janë eventet e natës në Amfiteatër.

Kërkuesit e faciliteteve përfshijnë kryesisht shkollat, të cilat mund të jenë një segment i rëndësishëm, veçanërisht për Muzeun Kombëtar Arkeologjik, nëse ai është i pajisur me shërbime dhe infrastruktura të përshtatshme.

Profesionistët/ata që e kanë hobi, në përgjithësi, përfaqësojnë një pjesë të vogël të kërkesës totale. Meqenëse, ndërmjet muzeve kombëtare, muzeu i Durrësit është i vetmi i pajisur për të paraqitur periudhën e Greqisë së Lashtë, periudhat Romake dhe Mesjetare; ka potencial për tërheqjen e ekspertëve kombëtare dhe ndërkombëtare, gjithashtu dhe të misioneve shkencore.

Së fundmi, nëse një vend i tillë si Muzeu Arkeologjik i Durrësit do të pajiset me një kafeteri arti, të vendosur në tarracë, ai mund të bëhet një pikëmbërritje lokale për Rechargers, siç dëshmohet nga përvojat e ngjashme në të gjithë botën.

Kategoritë Kulturore	Kategoritë Kryesore		
	Kërkesa vendore	Turistët vendas	Turistët kulturorë
Kërkuesit e eksperiencave	++	++	+++
Kërkuesit e faciliteteve	++		++
Eksploruesit	++	+	+++
Profesionistët/Ata që e kanë hobi	+		+
Rechargers	+		

Figurë 100 –Kategoritë kulturore Brenda çdo kategorie kryesore. Burimi: Konkluzionet e konsulentit

Qasje e ngushtë

Nëse merret në konsideratë një qasje e ngushtë për valorizimin (megjithëse e kufizuar në sferën e trashëgimisë kulturore pa marrë parasysh kontekstin më të gjerë socio-ekonomik), ajo duhet të përfshijë veprime që synojnë përmbushjen e dy objektivave kyç strategjike të mëposhtme:

- Sigurimin e përvojës së shkëlqyer për vizitorët në atraksionet kryesore të trashëgimisë
- nëpërmjet prezantimit, ripërtëritjes ose përditësimit të shërbimeve dhe infrastrukturës.

- Kapërcimin e paragjykit ndaj Shqipërisë dhe Durrësit nëpërmjet prezantimit të atraksioneve të jashtëzakonshme dhe marketingut të përmirësuar.

a) Sigurimi i një përvoje të shkëlqyer për vizitorët në atraksionet kryesore të trashëgimisë nëpërmjet prezantimit, ripërtëritjes ose përditësimit të shërbimeve turistike dhe infrastruktures.

Shërbimet dhe infrastrukturat turistike për secilin sit të trashëgimisë kulturore janë parashikuar nga ToR-i. Duke u bazuar në to, plotësimet në secilin sit duhet të përshtaten në përputhje me synimet kryesore dhe eksperiencën e lidhur me vizitorët. Kjo përputhje paraqitet në tabelën vijuese.

Sitet e Trashëgimisë Kulturore	Objektivi i turizmit	Objektivat kyç	Përvojat e ofruara	Shërbimet/infrastruktura turistike
Amfiteatri Romak	Të luajë rol kryesor për përmbushjen e vizionit të Durrësit duke u bërë një qendër kulturore dhe magnet për Shqipërinë dhe rajonin, duke shfrytëzuar ikonën e tij në qendër të qytetit.	Kërkuesit e eksperiencave janë synimi kryesor, të ndjekur nga eksploruesit dhe facilitatorët	Përvojat e ofruara dallohen sipas periudhës së ditës dhe sezonit. Në netët e verës, ofrohet, "Festivali Mesdhetar i Durrësit" që përfshin shfaqje të tjera të mëdha. Gjatë ditës, siti është i hapur për vizitorët, gjatë gjithë vitit.	Itinerari i vizitorëve Panele/didaktikë Infrastruktura për të mikpritur evente të mëdha: <ul style="list-style-type: none"> • zyra e biletave • ndriçimi për rrugët • tualetet • enë mbeturinash • dhomë e gjelbër për interpretuesit • vendet e uljes • skenë e përkohshme
Muzeu Arkeologjik i Durrësit (UNOPS)	Rritja e përvojës së vizitorëve në standardet ndërkombëtare të një muzeu arkeologjik bashkëkohor dhe të suksesshëm. Zhvillimi i vizibilitetit dhe njohjes kombëtare dhe ndërkombëtare të muzeut. Arritja e integritetit më të mirë të muzeut si një qendër kulturore, me jetën kulturore dhe shoqërore të qytetit të Durrësit	Lehtësuesit janë synimi kryesor, i ndjekur nga eksploruesit dhe rechargers	Shërbime didaktike dhe programe publike për të angazhuar shkollat dhe komunitetin lokal. Tarracat-bare me synim rechargers. Shtimi i përvojave të jetuara	Riorganizimi funksional i të gjitha ambienteve dhe tarracave, duke përfshirë: <ul style="list-style-type: none"> • zyrat e biletave • pikat e informacionit • hapësira ekspozimi të përhershme dhe të përkohshme • kafeteri • dyqan dhuratash(suvenire) • hapësirat didaktike • meeting rooms • auditoret Përdorimi i hapësirave të jashtme, përfshirë ndriçimin e jashtëm të ndërtesës dhe artefakteve për të tërhequr vizitorët gjatë natës
Termet Romake dhe Forumi Bizantin	Located in the heart of the city, they will play a leading role in fulfilling the vision of Durrës by presenting the importance of the city over the centuries	Eksploruesit të ndjekur nga facilitatorët	Zgjerimi vizitave të planifikuara nëpërmjet shtimit të përvojave të jetuara	Itinerari i vizitorëve Interpretimi i paneleve didaktike. Infrastruktura për vizitorët prites: <ul style="list-style-type: none"> • masat e sigurisë parrmakët/mbrojtëset • kosha mbeturinash • ndriçimi
Itineraret urbane		Eksploruesit të ndjekur nga facilitatorët	Zgjerimi i vizitave të planifikuara nëpërmjet shtimit të përvojave të jetuara	

Figurë 101 –Kategoritë kulturore brenda çdo segmenti kryesor. Burimi: Konkluzioni i konsulentit

b) Prezantimi i tërheqjeve të jashtëzakonshme dhe i marketingut më të fortë

Idetë për veprimet kryesore përfshijnë planifikimin, organizimin dhe nisjen e Festivalit Mesdhetar të Durrësit brenda Amfiteatrit. Mund të jetë një festival veror që organizon evente cilësore që mund të tërheqë një audiencë të madhe pasi plotëson nevojat argëtuese të turistëve në plazh dhe kërkesën lokale. Sipas përpjekjeve promovuese, ai, gjithashtu, mund të synojë një audiencë ndërkombëtare. Një tërheqje tjetër e mundshme që do të rriste identitetin kulturor të qytetit do të ishte organizimi i një Muzeu Interaktiv të Betejave Detare. Duhet t'u kushtohet betejave detare që u zhvilluan afër Durrësit (Pompei kundër Cezarit - 48 pr.K; Bizanti dhe Venediku kundër Normanëve - 1081 p.K; Britanikët/Francezët/Italianët kundër Austriakëve - 1915 p.K.) dhe, më gjerë, betejave detare më të famshme në histori. Mund të lidhet edhe me vizitat në arkeologjinë nënujore. Atraksione të reja si kjo janë të nevojshme për të rritur vizitat. Ndërsa në planin afatgjatë, kjo mund të vendoset në një hapësirë të re, në planin afatshkurtër, mund të përbëhet nga një ekspozitë e re në Muzeun Arkeologjik të Durrësit. Plani i biznesit ka parashikuar prezantimin e ekspozitave të përkohshme bazuar në përvojat digjitale multimediale, duke përfshirë përdorimin e realitetit të shtuar dhe aplikacioneve digjitale, për të siguruar një përvojë gjithëpërfshirëse, duke filluar me historinë e betejave detare.

Veprimet e mëtejshme justifikohen në një kontekst më të gjerë ekonomik.

Për të rishikuar qasjet e mëparshme, qasja e Valorizimit të Gjerë përfshin më shumë çështje të politikave publike. Gjerësia u referohet kufijve të ndikimit ekonomik me valorizimin që e konsideron trashëgiminë si një mjet për të arritur qëllime më të gjera ekonomike, për punësimin dhe krijimin e vendeve të punës. Qasjet e ngushta ose të gjera nuk përjashtojnë njëra-tjetrën. Ato nuk konsiderohen si kategori veprimesh, por si shkallë të ndjekjes së objektivave ekonomike, pavarësisht nëse janë përfitime të gjeneruara drejtpërdrejt ose përfitime më të mëdha dhe indirekte ekonomike.

a) Promovimi i një rrethi turistik kulturor nëpërmjet drejtimit dhe sigurimit të stimujve mikrofinanciarë për turizmin lokal dhe ndërmarrjet e vogla dhe mesatare (NVM)

Veprimet kryesore përfshijnë krijimin e një fondi lëvizës. Ai përbëhet nga mikro-stimuj që synojnë të mbështesin lindjen dhe rritjen e iniciativave sipërmarrëse dhe jofitimprurëse në sektorin e industrisë kulturore-turistike, që synojnë të mbështesin valorizimin e atraksioneve të trashëgimisë së Durrësit.

b) Krijimi i një marke të certifikuar, Made in Albania, komercializimi i mallrave dhe zanateve me cilësi

Veprimet kryesore përfshijnë promovimin e mallrave me cilësi. Ai konsiston në krijimin e një katalogu të mallrave me cilësi të lartë që do të shiten në një dyqan fizik suveniresh dhe në një dyqan në internet.

c) Përfshirja e komunitetit lokal nëpërmjet aktiviteteve kulturore dhe çlodhëse, gjatë gjithë vitit, në vendet e trashëgimisë.

Veprimet kyç përfshijnë:

- **Programi Publik.** Zhvillimi i një programi publik për të angazhuar audiencën lokale (dhe turistët) nëpërmjet aktiviteteve pjesëmarrëse në të dy Amfiteatrin në Muzeun Arkeologjik të Durrësit (p.sh., shkolla për artet dhe spektaklin);
- **Marrja me qira e hapësirave për evente private** (festat e ditëlindjeve të fëmijëve, evente biznesi, etj.).

d) Ndërtimi i kapaciteteve për turizmin lokal nëpërmjet edukimit dhe trajnimit

Veprimet kryesore përfshijnë futjen e një laboratorit të ndotjes kulturore që do të aktivizohet në Muzeun Kombëtar të Arkeologjisë në bashkëpunim me Universitetin e Durrësit.

e) Organizimi, koordinimi dhe promovimi i produktit të turizmit të trashëgimisë Durrës

Veprimet kyç përfshijnë:

- Në qasjen e ngushtë, menaxhimi i amfiteatrit, ndoshta së bashku me të gjitha vendet e tjera të trashëgimisë në mënyrë që të rriten mundësitë për të arritur ekonomi të shkallës në operacione dhe marketing/promovim;
- Në qasjen e gjerë, kjo gjithashtu vepron si një DMO Durrës, duke zhvilluar dhe promovuar paketa të turizmit kulturor në bashkëpunim me operatorët lokalë.

E.3.3 Plani i gjenerimit të të Ardhurave

Gjenerimi i të ardhurave direkte

Të kuptosh vizitorët dhe kërkesat e tyre është vetëm një pjesë e çështjes, duhet që kjo këkesë të kapitalizohet.

Një çështje thelbësore për përmirësimin e përdorimit dhe vlerësimit të siteve të trashëgimisë kulturore është gjenerimi i të ardhurave. Ky nuk është gjenerim i fitimit në vetvete, por për të mbështetur konservimin, prezantimin, gërmimet arkeologjike, etj. Ndërsa nga sitet nuk pritet të jenë plotësisht të vetë-financueshme, ato sidoqoftë mund të kontribuojnë pjesërisht në buxhet. Gjenerimi i të ardhurave nga sitet e trashëgimisë kulturore është i domosdoshëm për të kontribuar financiarisht në qëndrueshmërinë dhe në përmirësim të vazhdueshëm të tyre. Të ardhurat mund të perfitohen nga të tre projektet fillestare të planifikuara në Durrës, duke përfshirë shitjet e biletave, shitjet e biletave të eventeve, ekspozitat e përkohshme dhe vizitat me guidë.

Në planin afatshkurtër, për eventet në Amfiteatrin Romak dhe në një shkallë më të vogël në Forumin Bizantin, mund të kontraktohet një kompani eventesh. Kjo mund të realizohet sipas disa ndërhyrjeve bazike të përshkruara në pjesën e konservimit dhe prezantimit të PMI. Kjo do të lejojë menaxhimin dhe MK të vëzhgojnë kërkesën, krijimin e përvojës me eventet, ndërtimin e kapaciteteve dhe dokumentimin e të ardhurave, kostove dhe shpenzimeve.

Kërkesa dhe të ardhurat për secilin shërbim do të vlerësohen në planin e biznesit

Shërbimet që gjenerojnë të ardhura	Amfiteatri Romak	Banjat termale Romake dhe Forumi Bizantin	Itineraret Urbane
Pranimet	√	√	
Anëtarësimi	√	√	
Evente Online	√		
Pajisjet dhe aplikacionet e shtuara	√	√	√
Shitjet me pakicë	√		
Kafeteri			
Ekspozita të përkohshme			
Programet			
Qiratë	√		
Evente për mbledhjen e	√	√	√

fondeve			
Vizitat me guidë	√	√	√
Të ardhura të tjera të vet-gjeneruara	√	√	√
Donacione (dhurime)	√	√	√

Figurë 102 –Burimet që gjenerojnë të ardhurat

Ndikimet indirekte dhe në nivel komuniteti

Cilido qoftë ndikimi i drejtpërdrejtë financiar nga aktivitetet që gjenerojnë të ardhura, të ardhurat nga shërbimet dhe aktivitetet kulturore, me përjashtim të organizimeve të eventeve të mëdha unike, mund të jenë të vogla nëse krahasohen me organizimeve të tjera private dhe vështirë se prodhojnë një të ardhura të konsiderueshme për financuesit.⁵⁴ Megjithatë, duke qenë se trashëgimia kulturore e Durrësit ka potencial për të tërhequr një numër të rëndësishëm vizitorësh, do të ishte gjithashtu e vlefshme matja e shpenzimeve të vizitorëve në ekonominë e zonës - akomodimi, restorantet, dyqanet - megjithëse mund të jetë e vështirë të gjendet se cilat janë shpenzimet e mirëfillta shtesë që shkaktohen vetëm nga vizitat në vende të trashëgimisë kulturore.

Vlerësimi i ndikimit të qytetit ose zonës përreth nga muzeu lidhet me temën e ripërtëritjes urbane. të pasurit e një trashëgimie kulturore tërheqëse ka shumë pasoja të dobishme, të tilla si përmirësimi i imazhit të qytetit, rritja e frekuentimit të bizneseve dhe krijimi i ndjenjës së gjallërisë. Përfitimet e dobishme si rrjedhojë mund të jenë qira më të larta për pronat fqinje, më shumë dyqane, më shumë punë, ulja e krimit dhe siguria më e madhe. Rezultate si këto janë tërheqëse për qeverisjen lokale dhe rajonale, por treguesit janë të paqartë dhe jo të drejtpërdrejtë, dhe gjithashtu kërkojnë kërkime për një periudhë të gjatë kohore. Ripërtëritja është një punë afatgjatë që mund të zgjasë 15 deri në 20 vjet ose më shumë; ndërkohë, përfundime të menjëhershme ka pak.

Ndikimet e tilla zakonisht vlerësohen nëpërmjet metodave që përpiqen t'u vendosin një vlerë financiare gjërave që nuk kanë vlerë financiare, të tilla si mirëqenia, të mësuarit, pasurimi kulturor dhe madje edhe vlera që jo-përdoruesit i kushtojnë të pasurit e një muzeu në qytetin e tyre. Ata përpiqen qartësisht të përcaktojnë vlerën e, për shembull, përfitimeve sociale dhe të mësuarit, që do të përfshinin gjithashtu vlerat e papërdorura, si vlera e ekzistencës së një atraksioni kulturor (d.m.th., njerëzit thjesht vlerësojnë që kanë muze në lagjen e tyre; edhe pse nuk shkojnë vetë, ata vlerësojnë faktin që të tjerët mund ta vizitojnë atë ose që ata vetë mund të shkojnë në të ardhmen).

Atraksioni kulturor, gjithashtu, mund të ndikojë pozitivisht tek njerëzit që merren me çështjet e shëndetit mendor ose papunësisë, etj., Atëherë fondet që do të shpenzonte sektori publik (p.sh., ndihmat e papunësisë) mund të shmangen nëse, për shembull, një pjesëmarrës në një program muzeal është në gjendje të gjejë punë të re nëpërmjet programit. Siç është diskutuar tashmë, institucionet kulturore, përdoren gjithnjë e më shumë për të synuar prioritete të tjera të politikave publike, të tilla si shëndeti dhe mirëqenia, duke ulur ndikimin e lidhur me buxhetin e shtetit⁵⁵.

⁵⁴Network of European Museum Organization (2016). *Money Matters: The Economic Value of Museums*. 24th Annual Conference. Karlsruhe, Germany. 10-12 November

⁵⁵Shih p.sh Cosenza (2021). Op.cit.

E.3.4 Modeli i ri i qeverisjes

Opsionet e modelit të qeverisjes kulturore

Një nga tre objektivat kryesore të PMI-së është Menaxhimi i Përmirësuar, Përdorimi dhe Valorizimi. Në Vlerësimin e Kushteve Aktuale, u bë e qartë se modeli aktual i qeverisjes duhet të rikonsiderohet ose të forcohet për të realizuar potencialin e plotë të trashëgimisë së pasur kulturore të Durrësit duke ofruar mbrojtje të shtuar. Ky seksion trajton zgjedhjen e një modeli të ri qeverisjeje.

Përzgjedhja e një modeli të ri qeverisjeje udhëhiqet nga Ligji 27/2018 “Për Trashëgiminë Kulturore dhe Muzetë”. Në veçanti, Seksioni III – Menaxhimi i Pasurive Kulturore, Neni 171 Mënyrat e administrimit. Ky nen përshkruan dy forma të ndryshme të menaxhimit:

1. Menaxhimi indirekt nëpërmjet:

- a. **Fondacioneve të posaçme, të krijuara sipas nenit 172;**
- b. **Fondacioneve të themeluara nga institucionet e specializuara të trashëgimisë kulturore, në pajtim me këtë ligj;**
- c. **Personave fizikë dhe juridikë, publikë apo privatë, të cilëve u është dhënë administrimi i pasurisë kulturore përmes procedurave publike bazuar në një vlerësim krahasues të projekteve të paraqitura.**

2. Menaxhimi i drejtpërdrejtë nëpërmjet strukturave të specializuara organizative në varësi të institucioneve shtetërore ose institucioneve të tjera publike me autonomi shkencore, organizative e financiare dhe ekspertizë të specializuar teknike e shkencore. Institucionet publike mund të kryejnë menaxhim të drejtpërdrejtë në bashkëpunim me organe të tjera të administratës publike.

MENAXHIMI INDIREKT

Kjo formë ofron tre opsione shumë të ndryshme:

Opsioni a) Fondacion i posaçëm – kjo do të kërkonte krijimin e një subjekti të ri juridik jofitimprurës në formën e një fondacioni të bashkëthemeluar nga institucionet shtetërore të përfaqësuara nga Ministria përgjegjëse për trashëgiminë kulturore dhe një partner strategjik. Partner strategjik është një person fizik ose juridik privat, i cili konsiderohet thelbësor në zbatimin e politikave në fushën e trashëgimisë kulturore dhe sigurimin e objektivave të përbashkëta në zhvillimin e fushës, bazuar në përvojën e tyre, vlerën dhe cilësinë e sponsorizimit, marrëveshjen e gjatë të bashkëpunimit, shkëmbim vlerash intelektuale, burime njerëzore dhe financiare dhe kohëzgjatje bashkëpunimi me qeverinë shqiptare ose ministrinë përgjegjëse për trashëgiminë kulturore.

Modeli i një fondacioni të dedikuar të bashkëthemeluar ka shumë përparësi, duke përfshirë një sasi të konsiderueshme autonomie që do të nxiste menaxherin(ët) për të kërkuar mundësi dhe burime të reja të ardhurash. Ky model do të lejonte gjithashtu bashkëpunim me një partner strategjik, i cili mund të ofrojë përvojën që zotëron në sektorin privat duke bërë që ky model të jetë më i hapur ndaj donacioneve private.

Ky model mbart gjithashtu rreziqe të konsiderueshme pasi është një organizim kompleks dhe do të kërkonte një kohë shumë më të gjatë për t'u krijuar.

Opsioni b) Fondacion i krijuar nga Ministria e Kulturës

Krijimi i një fondacioni drejt për së drejti nga Ministria e Kulturës ose një institucion i specializuar ka shumë përparësi në kushtet aktuale. Ky model ofron një nivel më të madh autonomie se sa ekziston aktualisht dhe siguron menaxhim lokal që mund të ketë reagim më të shpejtë. E rëndësishmja, ky model ofron një ndryshim shumë të nevojshëm të qeverisjes për të adresuar sfidat e fundit me të cilat përballet qyteti në lidhje me trashëgiminë e tij kulturore. Në mënyrë kritike, ai ofron mbikëqyrjen e nevojshme për mbrojtjen e këtyre aseteve të vlefshme kulturore nga Ministria. Niveli i autonomisë së këtij modeli mund të hartohet me kujdes për të nxitur incentivën për të stimuluar gjenerimin e të ardhurave dhe në këtë mënyrë menaxhimin dhe ruajtjen e fondeve. Është e rëndësishme të theksohet se Ministrisë së Kulturës mund të mos i duhet të heqë dorë nga kontrolli absolut për të arritur nivelin e nevojshëm të autonomisë. Ministria do të ishte ende e përfshirë në vendimet kryesore dhe do të drejtonte të ardhmen e fondacionit, por funksionimi dhe mirëmbajtja e përditshme do të kontrolloheshin nga fondacioni. Ky model ofron rrezikun më të vogël dhe mund të zbatohet në terma afatshkurtër dhe afatmesëm, deri në përfundimin e projekteve të rinovimit pas tërmetit, projektin TID, projektin e shpronësimit dhe heqjen e të gjitha ndërtimeve pa leje, duke adresuar nevojat urgjente të menaxhimit të përkrahur më sipër. Ngritja e fondeve nga donatorët e jashtëm mund të jetë një komponent i rëndësishëm i veprimtarisë së këtij fondacioni.

Ky model ofron mundësinë më të mirë për të ecur përpara dhe adreson të gjitha çështjet e përmendura më sipër.

Opsioni c) Personat fizikë dhe juridikë

Ky opsion lejohet me ligj dhe në thelb është një transferim menaxhimi. Ai lejon autonomi të plotë me shumë pak mbikëqyrje nga autoritetet përgjegjëse. Ka shumë të ngjarë që ky model është përfshirë në legjislacion për site më të vogla dhe më pak të rëndësishme, si dhe për muzetë e komuniteteve lokale.

MENAXHIMI DIREKT

Në thelb, ky model do të ishte status quo. Vendet do të vazhdojnë të menaxhohen, mirëmbahen dhe konservohen drejtpërdrejt nga Qendra Muzeore e Durrësit dhe Ministria e Kulturës. Qendra Muzeore e Durrësit u krijua së fundmi në vitin 2019 para pandemisë globale. Kështu, ka të ngjarë që menaxhimi i qendrës nuk ka pasur ende një mundësi për t'u përmirësuar. Gjithashtu, Durrësi nuk kishte një Plan Menaxhimi të Integruar deri para tërmetit. Megjithatë, status quo-ja ka shumë të ngjarë të mbetet e njëjtë pa ndonjë ndryshim të rëndësishëm. Modeli i qeverisjes duhet të pasqyrojë përmirësime që adresojnë sfidat thelbësore të nevojshme dhe mundësitë e pranishme në Durrës, duke përfshirë gjetjen e mënyrave dhe mundësive fleksibël për tërheqjen e projekteve dhe financimeve të jashtme.

Konkluzion

Duke pasur parasysh urgjencën për të menaxhuar në mënyrë aktive trashëgiminë kulturore të Durrësit në procesin e projekteve të shumta në vazhdim të ruajtjes pas tërmeteve, projekti TID, projektin e shpronësimit dhe heqjen e të gjitha ndërtimeve pa leje, duke iu përgjigjur sfidave në rritje - Një fondacion i krijuar nga Ministria e Kulturës është modeli i qeverisjes që duhet përzgjedhur në këtë fazë. Është e rëndësishme të theksohet se ky model nuk përjashton pjesëmarrjen e një donatori apo përfshirjen e sektorit privat.

Burimet njerëzore dhe financiare të nevojshme

Duhet të merren parasysh nevojat e fondacionit të ri. Menaxhimi i përditshëm i zonave arkeologjike duhet të kryhet nga personeli i përhershëm. Stafit duhet të jetë i organizuar sipas funksioneve kryesore dhe i përshkruar në detaje. Megjithatë, faza e fillimit të fondacionit duhet të jetë sa më e thjeshtë. Fondacioni si organizatë duhet të ketë një organigramë funksionale, e drejtuar nga një Drejtor i cili në rolin e tij të mos kufizohet nga funksionet e mëposhtme:

- **Administrata, duke përfshirë burimet njerëzore, shërbimet ligjore dhe prokurimin**
- **Organizimi i eventeve, i cili përfaqëson biznesin kryesor të fondacionit**
- **Shërbime turistike**
- **Marketingu, duke përfshirë mbledhjen e fondeve, komunikimin, biletat, shitjet.**
- **Ekspozita të përkohshme dhe shërbime dixhitale**
- **Programe dhe edukimi**

E.3.5 Fondacioni i ri

Modeli

Një fondacion do të krijohet nga Ministria e Kulturës si modeli i qeverisjes sipas ligjit shqiptar në terma afat të shkurtër. Grupi i ri i atraksioneve të trashëgimisë kulturore do të funksionojë si një njësi organizative nën kujdesin e kësaj organizate, e cila do të mbikëqyrë valorizimin e të gjithë trashëgimisë kulturore të Durrësit, Amfiteatrit Romak, Forumit Bizantin dhe Banjave Romake, Shtigjeve Urbane. Ky është rezultat i diskutimeve mes palëve të interesuara, partnerit strategjik dhe institucionit shtetëror të përfaqësuar nga Ministria e Kulturës.

Shtirja e përgjegjëse të Fondacionit të Ri:

- 1) Operimi i amfiteatrit, banjave dhe forumit
 - a. Vendorsja e politikave të biletave
 - b. Mbledhja e biletave hyrëse
 - c. Zhvillimi i mundësive të tjera për gjenerimin e të ardhurave, si p.sh. shërbime turistike, kafene etj.
- 2) Pritja e vizitorëve
 - a. Kryerja e turneve interpretuese (elektronike dhe të personalizuar)
 - b. Krijimi i materialeve për të inkurajuar vizitorët vendas
 - c. Zhvillimi i ekspozitave të veçanta
- 3) Programimi dhe promovimi i ngjarjeve të përshkruara në PMI
- 4) Menaxhimi i financave
 - a. Kthimi i një përqindjeje të paracaktuar të çdo fitimi në MK për projekte specifike të ruajtjes në të njëjtat zona
 - b. Në rast të humbjes financiare, barrën e bartin bashkërisht ndërmjet ortakëve
- 5) Ruajtja e vendeve historike në përditshmëri
 - a. Ruajtja (mirëmbajtja) parandaluese në bashkëpunim me MK
 - b. Pastrimi, largimi i mbeturinave, mirëmbajtja e nyjeve sanitare
- 6) Kryerja e aktiviteteve edukative në bashkëpunim me Institutin e Arkeologjisë, Ministrinë e Kulturës, Ministrinë e Arsimit dhe shkollat lokale.



Figura 19 – Operimi i Fondacionit të propozuar për Qendrën Muzeore Durrës

Rrjedha e fondeve dhe përgjegjësia e sitit

Fondacioni i ri mund të marrë fonde si për punë kapitale ashtu edhe për punë operative nga palë të treta, si fonde të tjera, universitete, fonde private, e të ngjashme, duke siguruar kështu fonde për funksionimin e menaxhimit të sitit.

Prandaj, një detyrë kryesore e Drejtorit Menaxhues të fondacionit është të sigurojë që financimi të merret nga burime të ndryshme (si në aspektin e projekteve kapitale ashtu edhe në mbështetjen e të ardhurave) në mënyrë që të zbutet rreziku afatgjatë i investimit. Kjo është praktikë e zakonshme për fondacionet në nivel global, veçanërisht me ato që kanë nevojë për injeksione të rregullta për projekte konservimi, siç është rasti me Durrësin. Kështu, fondacioni siguron si kapital ashtu edhe shumën e të ardhurave për operacionet dhe aktivitetet. Çdo fond që gjeneron trashëgimia kulturore do t'i kthehet fondacionit si tepricë operationale. Mund të kërkohet që këto fonde të riinvestohen në mirëmbajtjen dhe funksionimin e zonës ose të përdoren nga Ministria e Kulturës në projektet e konservimit të siteve të tjera.

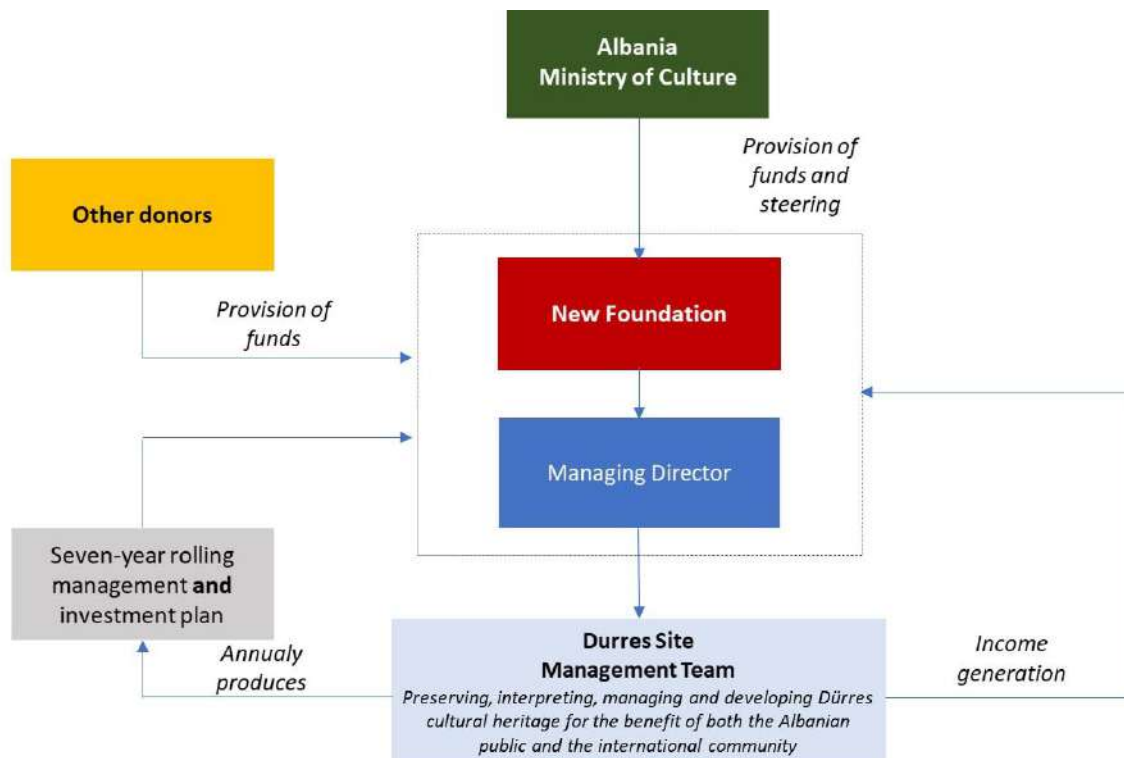
Aspektet kyçe janë:

- Fondacioni i ri investon në kërkesat operationale dhe kapitale të zonës arkeologjike, mundësisht në partneritet me donatorë të tjerë të jashtëm të palëve të treta
- Fondacioni i ri i kthen MK-së një përqindje të rënë dakord të çdo tepricë fitimi për riinvestim konkretisht në Durrës.
- Bordi i fondacionit të ri do të punësojë një Drejtor Menaxhues të ngarkuar me kryerjen e të gjitha operationeve të kantierit nëpërmjet një plani menaxhues dhe investimi shtatëvjeçar të përditësuar çdo vit, të miratuar nga MK.
- Fondacioni i ri do të ketë kompetencë në të gjitha fushat e funksionimit që lidhen me mirëmbajtjen, mbrojtjen dhe vlerësimin e trashëgimisë kulturore, duke përfshirë

menaxhimin e vizitorëve, organizimin e ngjarjeve, menaxhimin e shërbimeve turistike, ngritjen e kapaciteteve të brendshme, angazhimin me komunitetin lokal.

E.3.6 Programi i zhvillimit të turizmit kulturor

Organizimi i Zinxhirit të shërbimeve për Turizmin

Zhvillimi i turizmit kulturor të Durrësit kërkon organizimin e një zinxhiri shërbimesh të përkushtuar që merret me organizimin e atraksioneve bazë (siç u përmend më lart), përmirësimin dhe/ose përshtatjen e shërbimeve të prekshme dhe jo të prekshme ndihmëse në kontekstin e mikpritjes së turizmit. Fondacioni zgjedh qasjen e gjerë që mund të këshillojë vetëm për çështje më të mëdha si akomodimi, aksesueshmëria dhe komoditetet. Sidoqoftë, një kontribut më i thellë mund të jepet drejt menaxhimit, imazhit dhe arsimit. Nëse fondacioni zgjedh qasjen e ngushtë, organizimi do t'i lejojë forcat e tregut ose veprimin e qeverisë të kontrollojnë zinxhirin e shërbimeve.



Figurë110 – Modeli konceptual

Shërbimet e prekshme

1. Akomodimi

Ndërhyrja në akomodim duhet të marrë parasysh veprimet e mëposhtme:

- Akomodimi i përqendruar te turizmi kulturor dhe i eventeve (hotel butik/arti, hotele luksi, etj.);
- Prezantimi i bujtinave në shërbim të shkollave ;
- Përmirësimi i akomodimit informal

2. Aksesueshmëria

Ndërhyrjet kryesore përfshijnë **trenin me shpejtësi të lartë** të parashikuar tashmë për në kryeqytet dhe në aeroportin ndërkombëtar, i cili është thelbësor për të zvogëluar distancën fizike nga tregjet ndërkombëtare;

3. Komoditetet

Përveç atyre të parashikuara tashmë në sitet e trashëgimisë (të tilla si kafeteria në Muzeun Arkeologjik Kombëtar), ndërhyrjet kryesore përfshijnë:

- Planin e parkimit **me kapacitet në përputhje me kërkesën e parashikuar për Amfiteatrin;**
- Lidhjen intermodale me portin, pasi eventet e darkave në Amfiteatër mund të bëhen interesante për turizmin në perspektivë të jahteve;
- Vënien në përdorim të një qendre informacioni për vizitorët;
- Stimulimin e aktiviteteve kulturore, veçanërisht **në arte & artizanat dhe organizimin e eventeve**, ndoshta nëpërmjet aksesit tek Fondi Lëvizës;
- Certifikimin e **guidave turistike kulturore**.

4. Aktivitetet

Ndërhyrjet kryesore përfshijnë organizimin dhe mundësimin e:

- **Zhytjes me pajisje zhytjeje në rrënojat arkeologjike nënujore;**
- **Paketave të përshtatura turistike** që kombinojnë komponentë të ndryshëm të trashëgimisë kulturore, për segmente të caktuara, përfshirë shkollat dhe programet e edukimit;

6.1.1.1 Shërbime jo materiale

5. Menaxhimi

Prezantimi i **Organizatës për Menaxhimin e Destinacionit të Durrësit (OMD)**, siç parashikohet nga SKZHQT-ja 2019-2023. Në rastin e një qasjeje të zgjeruar të valorizimit, një OMD e tillë mund të përkojë me Fondacionin e ri përgjegjës për Menaxhimin e Trashëgimisë Kulturore.

6. Imazhi

Meqenëse imazhi përfaqëson një çështje madhore, transmetimi (shpërndarja) përfaqëson një mjet kyç për zhvillimin e turizmit dhe, veçanërisht, për transformimin nga turizmi bregdetar në një turizëm kulturor më të sofistikuar. Një strategji e tillë komunikimi duhet të bazohet në përdorimin e fortë të **rrjeteve sociale dhe fushatës për shtyp** së bashku me **press tours dhe ture prezantimi** të ofruara për gazetarët dhe operatorët turistikë.

7. Edukimi

Përveç Aktiviteteve të parashikuara në Muzeun Kombëtar Arkeologjik si pjesë e strategjisë së programimit publik, zhvillimi i turizmit duhet t'i kushtojë vëmendje të madhe trajnimit dhe edukimit të personelit që do të punësohet nga sektori i trashëgimisë kulturore dhe nga shërbimet e induktuara.

- Një shkollë artesh, kulture dhe performance
- Forcimi i edukimit për turizmin, mundësuar tashmë nga Universiteti i Durrësit

Kontributi për qëllimet e SKZHQT-së 2019-2023

Në tabelën vijuese, PMI-ja ka krahasuar veprime që ndihmojnë për të zhvilluar turizmin e zonave arkeologjike të Durrësit me qëllimet specifike dhe të politikave të vendosura nga SKZHQT-ja 2019-2023 në mënyrë që të nxjerrë në pah qëndrueshmërinë dhe hapësirën për mbështetje reciproke.

Qëllimi specifik	Veprim i realizueshëm	Niveli i kontributit të planit (3 = high; 2 = medium; 1 = low)
Qëllimi i politikës 1: Promovimi i investimeve publike dhe private		
1.1 Promovimi i Investimeve Strategjike Private dhe tërheqja e markave të njohura ndërkombëtare në hoteleri dhe turizëm	Organizimi i ngjarjeve të mëdha në Amfiteatër në mënyrë që Durrësi të dallohet si vendi kryesor për organizimin e ngjarjeve të rëndësishme, gjë e cila do të stimulojë investitorët për investime të mëdha	3
1.2 Përcaktimi i zonave prioritare për zhvillimin e turizmit dhe orientimi i investimeve private drejt tyre.	Zhvillimi i Turizmit të Trashëgimisë Kulturore do të marrë në konsideratë investimet e PMI-së, përfshirë Fondacionin e ri dhe shërbime specifike për t'iu përgjigjur nevojave të vizitorëve (restorante dhe shërbime cateringu, planifikim dhe menaxhim eventesh, etj.)	3
1.3. Orientimi i investimeve publike drejt zonave prioritare për zhvillimin e turizmit dhe destinacioneve turistike për përmirësimin e infrastrukturës së tyre themelore	Zhvillimi i turizmit të trashëgimisë kulturore do të sjellë përditësimin e infrastrukturës bazë së Durrësit si vendet e parkimit, shërbimet e informacionit turistik, etj.	3
2.1 Zhvillimi i modeleve të reja të vlerësimit, standardizimi, certifikimi dhe klasifikimi i shërbimeve për turizmin dhe operatorët turistikë	Zhvillimi i Durrësit si atraksion i trashëgimisë kulturore do të përfshijë promovimin e shërbimit për turizmin kulturor (hotele butik, hotele luksi, etj.)	2
2.2 Themelimi i një kuadri rregullator dhe institucional për zhvillimin e arsimit profesional dhe kualifikimeve në turizëm, si dhe përgatitjen e burimeve njerëzore të përfshira në këtë sektor	Zhvillimi i atraksioneve të trashëgimisë kulturore të Durrësit do të përfshijë zhvillimin e kualifikimeve të reja të tilla si: guida të specializuara turistike të trashëgimisë kulturore, planifikues eventesh dhe banketesh, menaxherë rekreacioni, etj.	2
2.3. Zhvillimi i Kuadrit Rregullator dhe Institucional për zhvillimin e shërbimeve dhe funksionimin e Porteve të Turizmit si dhe aktiviteteve në funksion të tyre	I parëndësishëm	1
3.1 Zhvillimi i një programi të turizmit detar e bregdetar si dhe krijimi i shërbimeve të reja	Zhvillimi i Durrësit si një pikë kyç atraktive e trashëgimisë kulturore do të inkurajojë investimet në lidhje me turizmin detar	2
3.2 Zhvillimi i një programi për Turizmin Natyror dhe krijimi i shërbimeve të reja	I parëndësishëm	1
3.3. Zhvillimi i një programi tematik të Turizmit dhe krijimi i shërbimeve të reja	Zhvillimi i Durrësit si një pikë kyç atraktive e trashëgimisë kulturore ka ndikim të drejtpërdrejtë në arritjen e objektivave specifike	3

4.1. Dizenjimi i Brand-it të turizmit dhe strategjive të marketingut	Zhvillimi i Durrësit si një pikë kyç atraktive e trashëgimisë kulturore, së bashku me organizimin e eventeve tematike në Amfiteatër do të ndihmojnë për diferencimin e Brand-it turistik shqiptar dhe për fokusimin te shërbimet autentike shqiptare të rrënjësura në mite dhe histori (p.sh., betejet detare)	3
4.2. Promovimi i shërbimeve vjetore të turizmit brenda dhe jashtë vendit	Zhvillimi i Durrësit si një pikë kyç atraktive e trashëgimisë kulturore lejon uljen e sezonalitetit të turizmit, duke rritur kështu promovimin e shërbimeve vjetore të turizmit	3
4.3. Mbështetja e Agjentëve të promovimit në vend dhe në diasporë	I parëndësishëm	1
5.1 Zhvillimi i modelit të Menaxhimit të Destinacionit	Fondacioni për menaxhimin e Trashëgimisë Kulturore të Durrësit si një pikë kyç atraktive mund të ketë kapacitetin për të kontribuar drejtpërdrejt në qëllimin specifik ose për ta mbështetur atë nëpërmjet një partneriteti operacional	3
5.2. Konsolidimi i një kuadri ligjor për menaxhimin dhe funksionimin e Organizatës së Menaxhimit të Destinacionit	I parëndësishëm	1
5.3. Monitorimi dhe Mbështetja e Organizatës së Menaxhimit të Destinacionit	Monitorimi dhe Mbështetja mund të fillojë së bashku me Fondacionin e ri	2

Figurë 111 –Kontributi i planit të menaxhimit të zonave arkeologjike Durrës në SKZHQT-në 2019-2023

Referencat ndërmjet objektivave dhe veprimeve

Për të integruar tri objektivat kryesore, ky seksion përdor referenca të kryqëzuara dhe forcon integrimin e PMI-së. Lidhjet midis objektivave dhe veprimeve përshkruhen shkurtimisht më poshtë.

- Përdorimi aktiv i trashëgimisë kulturore të qytetit dhe procesi i valorizimit do të inkurajojë zgjedhjen e një modeli të ri të qeverisjes. Siç diskutohet në këtë seksion, kjo mund të lihet si shërbim i jashtëm nëpërmjet një kompanie eventesh duke u bazuar mbi prova për të provuar modelin.
- Projekti afatshkurtër për të vënë në përdorim amfiteatrin do të gjenerojë të ardhura, duke provuar kështu nevojën për krijimin e një fondacioni të ri.
- Përmirësimet e ruajtjes dhe prezantimit në tre projektet kryesore të zgjedhura të përmendura në objektivin e parë do të demonstrojnë rritje të vizitave dhe interesit. Sidoqoftë, midis banorëve kjo mund të rezultojë në një vizitë të vetme. Përdorimi i këtyre hapësirave në mënyrë të shpeshtë për aktivitete kulturore do të rezultojë në vizita të përsëritura.

Ë. PLANI I VEPRIMIT

Plani i veprimit fillon me një afat kohor në formën e një grafiku Gantt që i ndan projektet në afatshkurtër, afatmesëm dhe afatgjatë. Kjo lejon lexim më të lehtë të afatit kohor dhe programimin e projekteve.

Kjo pasohet nga një matricë për secilën nga kornizat specifike kohore, periudhën afatshkurtër dhe afatmesme për 7 vitet e PMI-së dhe periudhën afatgjatë përtej tij.

Matrica për secilin prej objektivave ndahet më tej në afatshkurtër (5 vjet), afatmesëm (6-10 vjet) dhe afatgjatë (11-15 vjet). Për projektet afatshkurtra të zbatimit në objektivin e parë, KONSERVIMI DHE PARAQITJA, katër Termat e Referencës janë zhvilluar tashmë për Amfiteatrin, Forumin Bizantin/Termat Romake, Muzeun Arkeologjik Durrës dhe Itineraret Urbane. Këto katër projekte u zgjodhën bazuar në një listë të gjerë dhe analizë të çështjeve dhe mundësive të menjëhershme paralele me projektet e tjera që ndodhin në Durrës. Brenda secilit term reference (ToR) gjenden detyra shumë të përcaktuara të destinuara për publikim, për oferta dhe kontrata projektesh. Pas kësaj, do të realizohen projektet e zbatimit. Përveç organeve të njohura përgjegjëse si Ministria e Kulturës, përmendet edhe një Ent i Ri. Kjo përcaktohet diku tjetër në PMI dhe listohet në pikat kyç të PLANIT TE VEPRIMIT.

Për shkak se afati kohor është integruar brenda matricave gjatë këtyre tri periudhave të përcaktuara për objektivat specifike dhe detyrat mbështetëse, mund të jetë i vështirë për t'u lexuar. Prandaj është përfshirë, gjithashtu duke ndjekur matricat, një afat kohor në formën e një grafiku standard Gantt. Kjo mundëson leximin më të lehtë të afatit kohor. Plani i Veprimit, me objektivat e tij specifike, u zhvillua bazuar në Raportin Fillestar të miratuar si dhe kërkimet, vëzhgimet dhe përfshirjen e palëve të interesuara. Objektivat janë strukturuar për të mbështetur vizionin e përgjithshëm.

Sipas rregulloreve, PMI-ja është jo më pak se pesë vjet, por për PMI-në kjo është përpunuar me një afat kohor shtatë-vjeçar. Pesë vjet afatshkurtër plus dy vjet shtesë për projekte në periudhën afatmesme. Për të ndjekur vizionin siç përshkruhet, periudha afatgjatë është përtej PMI-së nga tetë deri në pesëmbëdhjetë vjet.

Ë.1 Plani i veprimit Afati kohor 2021-2029

Ë.1 TABELA E PLANIT TË VEPRIMIT 2021-2029⁵⁶

Viti	2021	2022	2023	2024	2025	2026	2027	2028	Beyond
Nr. i vitit	0	1	2	3	4	5	6	7	8-15
	TERMA AFATSHKURTËR						AFATMESEM		AFATGJATË
MBROJTJA DHE PREZANTIMI I PËRMIRËSUAR									
Amfiteatër									
Forumi/Termat									
Itineraret Urbane									
Plani Interpretues dhe edukimor									
Gërmimet e Ardhshme Arkeologjike									
Zona e Përmirësimit të Turistëve, Rruga Tregtare, Citadela e Sipërme									
PDyD5s Qeveria Shqiptare, shpronësimet, prishjet									
UNOPS – Kulla Veneciane, Muzeu Arkeologjik, Hamami									
RRITJA E MBROJTJES									
Përshtatje e PMI-së									
Rifreskimi i listës së monumenteve									
Rregullorja e përmirësuar për zonat A dhe B									
Zgjerimi i zonave A dhe B									
Përmirësimi i Master Planit									
Mbrojtja e Arkitekturës së shek. 20									
Zona Arkeologjike Nënujore									
Mbrojtja e zonave të hapura arkeologjike									
Nominimi i Amfiteatrit, Trashëgimia Botërore									
Plani i Menaxhimit të Riskut									
Sistemi i Informacionit Gjeografik									
PËRMIRËSIMI I PËRDORIMIT DHE VALORIZIMI									
Ekzekutimi i Përdorimit dhe Qasja Valorizuese									
Analiza e Kërkesës së Turistëve									
Plani i gjeneruar i të Ardhurave									
Themelimi i i Modelit të ri Qeverisës (Fondacioni)									

⁵⁶Projektet e treguara me gri të çelët janë të ndara nga procesi i formulimit të PMI, por ende kontribuojnë në strategjinë e përgjithshme.

Ë.2 Masat fizike afatshkurtra 2021-2026

MASAT FIZIKE AFATSHKURTRA 2021-2026 ⁵⁷					
Detyrat (Veprimet)	Përgjegjës	Autoriteti miratues / mbikëqyrës	Afati kohor	Kohëzgjatja	Buxheti (USD)
MBROJTJTA DHE PREZANTIMI I PËRMIRËSUAR					
Masat fizike					
Amfiteatri Termet e referencës të miratuara, botuara, tenderuara Realizimi i konservimit të Amfiteatrit, hapja e hapësirave për evente	MK	MK	2022-2025 or 2026	1 vit planifikim, 1.5 vjet zbatim, 2 vjet valorizim, funksionim, vlerësim, përmirësim.	3 milion
Forumi/Termet Termet e referencës të miratuara, botuara, tenderuara Zbatimi i projektit	MK	MK	2022-2025	0.5 vjet planifikim, 1 vit zbatim, vlerësim, valorizim	1 milion
Itineraret Urbane Termet e referencës të miratuara, botuara, tenderuara, & projekti i planifikuar	Bashkia Durrës	MK, Bashkia Durrës	2023-2024	0.5 vjet planifikim, 1.5 vjet zbatim (për të zgjidhur çështjet ligjore)	0.5 milion
Interpretimi i përgjithshëm dhe plani arsimor	MK	MK	2024-2027	4 vite	
Zona e Përmirësimit të Turistëve Fasadat e Rrugës së Tregtarëve Restaurimi i Citadelës së Sipërme Infrastruktura e rrugëve	MK	MK, Bashkia	2021-2022	1 vit	5 mm
PDyD5s Qeveria Shqiptare , Shpronësimi, zhvendosja, prishja e ndërtesave	Qeveria Shqiptare	MK	2021-2023	2 vite	10 milion (e llogaritur)
UNOPS Kulla Veneciane, Muzeu Arkeologjik, Hamami	UNOPS	MK	2021-2024	3.5 vite	15 milion (e llogaritur)

⁵⁷ Projektet e treguara me gri të çelët janë të ndara nga procesi i formulimit të PMI, por ende kontribuojnë në strategjinë e përgjithshme.

MASAT FIZIKE AFATSHKURTRA 2021-2026⁵⁸

Detyrat (Veprimet)	Përgjegjës	Autoriteti miratues / mbikëqyrës	Afati kohor	Kohëzgjatja	Buxheti (USD)
RRITJA E MBROJTJES					
Kuadri ligjor dhe instrumentet e mbrojtjes					
Përshtatje e PMI-së përfshirë Planin e Biznesit	MK	Ministria e Kulturës, Bashkia Durrës	2021-2022	1 vit	Internal staff budget only
Rifreskimi i listës së monumenteve të mbrojtura Vendimi për të përditësuar listën e monumenteve të mbrojtura me ndërtesa shtesë	MK	MK	2023-2025	4 vite	Internal staff budget
Rregullorja e përmirësuar për zonat A dhe B	MK	MK, Bashkia Durrës	2022-2025	4 vite	Buxheti i brendshëm i stafit, 100.000 vlerësim i tarifës ligjore
Zgjerimi i zonave A dhe B	MK, IA	MK	2026-2027	2 vite	Buxheti i brendshëm i stafit, 100.000 vlerësim i tarifës ligjore
Zgjerimi i Masterplanit të Durrësit	MK	MK	2025	1 vit	0.5 milion
Mbrojtja e Arkitekturës së shek. 20 Hartimi dhe miratimi i një ligji të ri ose rishikimi i Ligjit. N. 27/2018 për të përfshirë ndërtesat e mbrojtura të shekullit të 20-të	MK	MK	2023	1 vit	Për tu përcaktuar
Plani i Menaxhimit të Riskut	Bashkia	Bashkia	2025	1 vit	80,000
Sistemi i Informacionit Gjeografik	Bashkia	Bashkia / Sektori I Kadastrës	2025	1 vit	100,000

⁵⁸ Miratimi dhe mobilizimi i çdo projekti mund të fillojë në 2022 ose më vonë, por veprimet përgatitore të parashikuara do të fillojnë në 2021 dhe do të kontribuojnë në grafikun e përgjithshëm

MASAT FIZIKE AFATSHKURTRA 2021-2026

Detyrat (Veprimet)	Përgjegjës	Autoriteti miratues / mbikëqyrës	Afati kohor	Kohëzgjatja	Buxheti (USD)
PËRMIRËSIMI I PËRDORIMIT DHE VALORIZIMI					
Integrimi i trashëgimisë kulturore në jetën e komunitetit, gjenerimi i vlerave të shtuara për një konservim të qëndrueshem					
Ekzekutimi i Përdorimit dhe Qasja Valorizuese Studimi i kërkesës turistike, të kuptuarit e kohës së lirë, Shtimi i vlerave të katër vendeve të trashëgimisë kulturore	MK	Ministria e Kulturës, Bashkia, Ministria e Turizmit	2023-2024	2 vite	250 000
Analiza e Kërkesës së Turistëve	Ministria e Turizmit dhe Mjedisit	Ministria e Turizmit dhe Mjedisit	2024	1 vit	Stafi i brendshëm
Plani i gjeneruar i të Ardhurave	MK, partnerë (nëse do të ketë të interesuar)	MK	2023-2024	2 vite	Për tu përcaktuar
Zgjedhja e një Modeli të ri Qeverisjeje	MK, partnerë ose donatarë (nëse do të ketë të interesuar)	MK	2023-2024	2 vite	Buxheti i stafit të brendshëm
Krijimi i një plani për gjenerimin e të ardhurave Testimi i eventeve Punësimi i kompanive për menaxhimin e eventeve, vlerësimi i shitjeve të biletave të pranimit Vizitat me guidë, Festalet, etj.	MK, partnerë (nëse do të ketë të interesuar)	MK	2021-2024	3 vite	500 000 për kompaninë e eventeve
Qasja e Menaxhimit të Pronave Kulturore	MK, muze	MK	2022-2023	1 vit	Buxheti i stafit të brendshëm
Programi i Zhvillimit të Turizmit Kulturor	Ministria e Turizmit dhe Mjedisit, MK	Ministria e Turizmit dhe Mjedisit, MK	2024-2025	2 vite	Për tu përcaktuar

Ë.3 Masat fizike afatmesme 2027-2028

MASAT FIZIKE AFATMESME 2027-2028					
Detyrat (Veprimet)	Përgjegjës	Autoriteti miratues / mbikëqyrës	Afati kohor	Kohëzgjatja	Buxheti (USD)
MBROJTJTA DHE PREZANTIMI I PËRMIRËSUAR					
Ndërhyrjet fizike					
Gërmimet e ardhshme arkeologjike	IA	Ministria e Kulturës, Bashkia	2027- përtej PMI	Varet nga shtrirja e vendosur	Për tu përcaktuar
RRITJA E MBROJTJES					
kuadri ligjor dhe instrumentet e mbrojtjes					
Zona Arkeologjike Nënujore	IA	Ministria e Kulturës, Bashkia, IA, Agjencia Kombëtare e Mjedisit	2027-2028	2 vite	250 000
Mbrojtja e siteve arkeologjike periferike	IA, MK	MK	2 2026-2028	2 vite	Për tu përcaktuar
Nominimi i Amfiteatrit në Listën e Trashëgimisë Botërore Hetimi pse nominimi u refuzua, përgatitja e një dosje të re, fillimi i lobimeve	MK	MK	2027-2028	2 vite	500,000 000
PËRMIRËSIMI I PËRDORIMIT DHE VALORIZIMI					
Integrimi i trashëgimisë kulturore në jetën e komunitetit, gjenerimi i vlerave të shtuara për një konservim të qëndrueshem					
Themelimi i Fondacionit	MK	Ministria e Kulturës, Bashkia	2026-2027	2 vite	500 000 themelimi, kostot e fillimit
Zhvillimi i turizmit kulturor, kontribut në qëllimet e SKZHQT	Ministria e Turizmit, MK, Bashkia	Ministria e Turizmit, MK, Bashkia	2026-2027	2 vite	250 000

Ë.4 Masat fizike afatgjata 2029-përtej PMI

MASAT FIZIKE AFATGJATA 2029-përtej PMI					
Detyrat (Veprimet)	Përgjegjës	Autoriteti miratues / mbikëqyrës	Afati kohor	Kohëzgjatja	Buxheti (USD)
MBROJTJA DHE PREZANTIMI I PËRMIRËSUAR					
Ndërhyrjet fizike					
Vazhdimi i gërmimeve arkeologjike në qytet	IA, kompani private me licenca	Ministria e Kulturës	2028 - beyond	Për tu përcaktuar	?
RRITJA E MBROJTJES					
kuadri ligjor dhe instrumentet e mbrojtjes					
Vazhdimi i mbrojtjes së zonës arkeologjike nënujore	MK	Ministria e Kulturës, Bashkia	2028 – përtej	4 vite	?
Vazhdimi i mbrojtjes dhe gërmimi i vendeve arkeologjike periferike	MK	MK	2028	4 vite	?
PËRMIRËSIMI I PËRDORIMIT DHE VALORIZIMI					
Integrimi i trashëgimisë kulturore në jetën e komunitetit, gjenerimi i vlerave të shtuara për një konservim të qëndrueshem					
Monitorimi dhe zbatimi i plotë i Fondacionit	MK	Ministria e Kulturës, Bashkia	2021-2025	4 vite	?

F. IMPLEMENTIMI dhe MONITORIMI

Një PMI nuk duhet të jetë një dokument statik, por një mjet për të trajtuar çështjet e identifikuara më parë, për të vendosur vizionin, objektivat dhe për të caktuar përgjegjësitë. Por është jashtëzakonisht e vështirë të planifikosh për pesë vjet, aq më pak për njëzet vitet e nevojshme për të ndjekur një vizion frymëzues. Ndodhin ndryshime politike, paraqiten sfida të reja, gjithashtu mund të përfshihen mundësitë gjatë hartimit të kësaj PMI-je. Prandaj, PMI-ja duhet të zhvillohet dhe të ketë një mekanizëm për t'u përshtatur me ndryshimet. Kjo e bën thelbësor ZBATIMIN dhe MONITORIMIN, jo vetëm për të siguruar që plani po shkon drejt objektivave të deklaruara, por dhe duke iu përshtatur ndryshimit të rrethanave. Brenda këtyre seksioneve gjenden matjet dhe treguesit për zbatimin e planit të menaxhimit në mënyrë që të arrihen objektivat e deklaruara.

F.1 Koordinimi dhe menaxhimi ndërinstytucional

Miratimi, koordinimi dhe menaxhimi i PMI-së do të përfshijë formimin e një komiteti koordinues për të siguruar arritjen e strategjisë së PMI-së nëpërmjet zbatimit të të gjitha aktiviteteve kryesore dhe të vogla. Përgjegjësia për koordinimin e këtij komiteti do të jetë nën drejtimin e Ministrisë së Kulturës, e cila do të caktojë përfaqësuesin e tij. Brenda menaxhimit, struktura do të përfaqësohet nga të gjithë aktorët kryesorë të përfshirë në zhvillimin e projekteve të ndryshme, përfshirë një përfaqësues të njësisë që do të promovojë zhvillimin kulturor.

- **MK**
- **IA**
- **Fondacioni i ri**
- **Bashkia Durrës**

Përveç subjekteve që duhet të përfshihen vazhdimisht për të siguruar bashkërendimin e projektit, optimizimin e burimeve dhe respektimin e afatit të zbatimit, është e nevojshme të përfshihen dhe institucione shtesë kulturore të Durrësit dhe pronarët e monumenteve të mbrojtura.

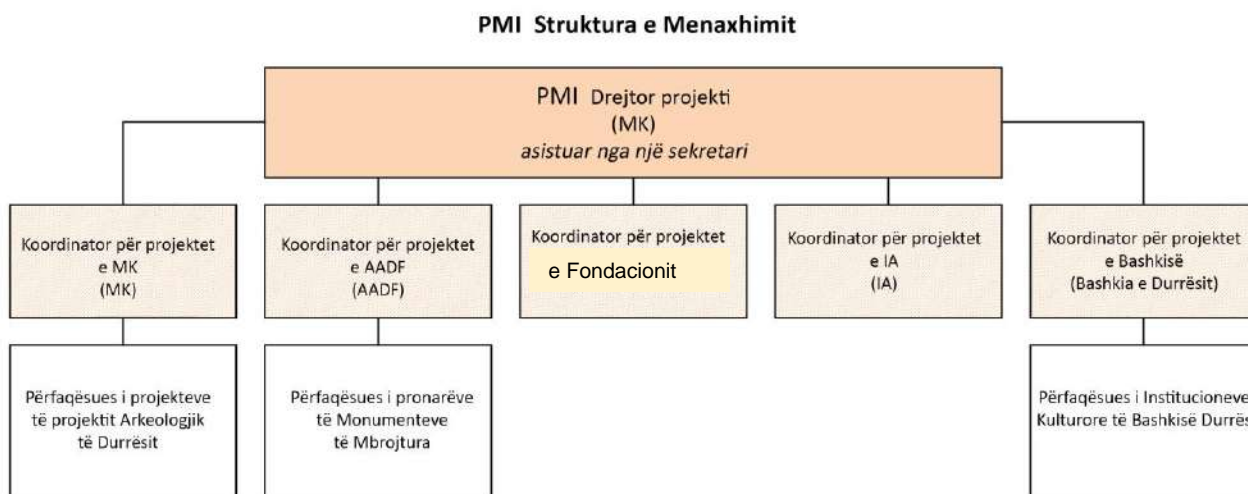

Figurë 112–Struktura e Koordinimit dhe Menaxhimit ndërinstytucional të PMI-së

F.2 Qasja e zbatimit dhe strategjia

Manuali i UNESCO-s për Menaxhimin e Trashëgimisë Botërore (2013) përcakton tri elementet e një sistemi efektiv dhe të qëndrueshëm të menaxhimit që janë Kuadri ligjor, korniza institucionale dhe burimet, përfshirë prurjet njerëzore, financiare dhe intelektuale për të krijuar kapacitet operacional dhe për të lehtësuar proceset. Në përputhje me këto tri elemente kryesore të përcaktuara nga UNESCO, Plani i Menaxhimit të Integruar të Durrësit për 2021-2026, në rrugën e kontributit për realizimin e vizionit të Durrësit për t'u bërë një magnet kulturor për Shqipërinë dhe rajonin e Mesdheut të përqendruar në zhvillimin e sektorëve të trashëgimisë kulturore dhe turizmit, synon të lëvizë në tri kanale kryesore strategjike - konservimi i përmirësuar, prezantimi dhe valorizimi, mbrojtja dhe kapaciteti i përmirësuar.

Plani i Menaxhimit të Integruar të Durrësit, duke ndjekur këto tri qëllime strategjike, synon të arrijë objektivat e mëposhtme nëpërmjet veprimeve të shumta.

- **Përmirësimi i konservimit dhe paraqitjes**– projekte zbatimi
- **Rritja e mbrojtjes** –kornizat legislative dhe veprimet ligjore për të përmirësuar mbrojtjen
- **Përmirësimi dhe valorizimi i përdorimit**– për të integruar vendet arkeologjike në jetën e banorëve, studentëve, fëmijëve ndërsa përgjegjësia e gjeneruar shndërrohet në konservim, prezantim dhe akses të qëndrueshëm.

Veprimet e PMI-së, edhe pse të hartuara në tri kanale të ndryshme, për nga natyra e qasjes së integruar dhe të përdorur në përgatitjen e planit, prekin të tri objektivat dhe për këtë arsye duhet të zbatohen dhe monitorohen me një metodologji të integruar dhe të kërkojnë strategjike partneriteti dhe përfshirje aktive të të gjithë aktorëve institucionalë ose individualë të zonës dhe burimeve të synuar. Veprimet e PMI-së, të planifikuara për arritjen e objektivave, ndahen në tri afate kohore: afatshkurtër (2-3 vjet), afatmesëm (5 vjet) dhe afatgjatë (më shumë se 5 vjet), siç parashikohet nga Vendimi Ministror N. 169, datë 20.2.2020.

Gjatë analizës së plotë të të gjitha modeleve të mundshme të menaxhimit të lejuara nga ligjet kombëtare, modeli i një organizate jofitimprurëse (fondacioni) i krijuar nga Ministria e Kulturës ose një institucion i specializuar është zgjedhur si modeli më i përshtatshëm për menaxhimin e Siteve të trashëgimisë kulturore në Durrës. Ndërkohë që kompetenca kryesore për të implementuar dhe monitoruar Site e trashëgimisë kulturore i mbetet Ministrisë së Kulturës dhe Institutit Kombëtar të Trashëgimisë Kulturore si pronari kryesor i burimeve, partnerët strategjikë rrisin efikasitetin operacional dhe mundësitë e mbledhjes së fondeve për qëndrueshmërinë financiare të burimeve të trashëgimisë. Fondacioni i ri i në përputhje me Ligjin për Trashëgiminë Kulturore dhe Muzeumet (Art. 171-172), do të ketë përgjegjësinë e ruajtjes, interpretimit, menaxhimit dhe zhvillimit të trashëgimisë urbane të Durrësit për të përfituar dhe komuniteti shqiptar, duke pasur aftësinë për të marrë fonde publike dhe private nga palë të treta për zbatimin e operacioneve të planifikuara. Fondacioni i ri do t'i kryejë detyrat e tij nëpërmjet një bordi të përbërë nga përfaqësues të Ministrisë së Kulturës dhe donatorë të mundshëm i cili do të koordinojë aktivitetet e ekipit të menaxhimit të sitit, me qendër në Muzeun Arkeologjik Durrës. Stafi i ekipit të menaxhimit të sitit do të përcaktohet nga bordi i themelimit, në përputhje me qëllimin dhe objektivat e PMI-së, dhe do të rregullohet në kohë në përputhje me kërkesat dhe sfidat e paraqitura gjatë periudhës së zbatimit.

Organizata e re e drejtuese do të menaxhojë Site kryesore të trashëgimisë kulturore në Durrës, Amfiteatrin Romak, Muzeun e Arkeologjisë në Durrës, Forumin Bizantin, Termat Romake dhe itineraret urbane me një model të integruar të menaxhimit i cili vlerësohet të jetë më ekonomik, më efikas dhe me një sistem efektiv

menaxhimi, përfshirë veprimet që lidhen me ruajtjen dhe qëndrueshmërinë e Siteve kulturore, si dhe valorizimin dhe përdorimin e tyre për zhvillimin e qytetit si një destinacion turistik.

Dy parime kryesore që ndikuan përmbajtjen dhe metodologjinë e planit të integruar të menaxhimit të Durrësit janë fleksibiliteti dhe përshtatshmëria për të ndryshuar gjatë procesit në përputhje me problemet e reja dhe kushtet e ndryshimit, dhe qasja gjithëpërfshirëse, bazuar në komunikimin dhe ndërveprimin e vazhdueshëm me palët e interesit. Këto dy parime do të sigurojnë gjithashtu bazën e proceseve të ZBATIMIT dhe MONITORIMIT gjatë gjithë jetëgjatësisë së planit, në mënyrë që të garantojë zhvillimin e qëndrueshëm për të mirën e komunitetit lokal dhe trashëgimisë unike kulturore të qytetit.

F.3 Qasja e Menaxhimit të Pronës Kulturore

Menaxhimi ka të bëjë me funksionimin e përditshëm të organizatës brenda kontekstit të strategjive, politikave, proceseve dhe procedurave që janë krijuar nga organi drejtues. Është gjithashtu përgjegjësi e menaxhimit të planifikojë, parashikojë ndryshimet dhe mundësitë. Ndërsa qeverisja ka të bëjë me bërjen e gjësë së duhur, menaxhimi ka të bëjë me bërjen e gjërave siç duhet. Qeverisja është gjithashtu e nivelit më të lartë, afatgjatë dhe përcaktohet si sigurimi i përgjegjësisë, transparencës, përgjegjësisë, sundimit të ligjit, stabilitetit dhe pjesëmarrjes me bazë të gjerë.⁵⁹ Menaxhimi është, gjithashtu, më efektiv nëpërmjet një qasje pjesëmarrëse që përfshin komunitetet lokale, palët e interesuara përkatëse dhe përfituesit. Qëllimi i një Plani të Menaxhimit të Integruar është të sigurojë mbrojtjen efektive, ruajtjen dhe valorizimin e vendeve të trashëgimisë kulturore për brezat e tanishëm dhe të ardhshëm.

Tek elementet e përbashkëta të një PMI-je efektive, që duhet të trajtohen, përfshihen:

- a) Kuptimi i përbashkët i vendeve kulturore nga të gjithë aktorët, përfshirë përdorimin e planifikimit pjesëmarrës dhe procesin e konsultimit me palët e interesit;
- b) Cikli i planifikimit, zbatimit, monitorimit, vlerësimit dhe reagimeve
- c) Monitorimi dhe vlerësimi i ndikimeve të trendeve, ndryshimeve dhe ndërhyrjeve të propozuara
- d) Vlerësimi i dobësive të pronës dhe presioneve, ndryshimeve dhe ndikimeve sociale, ekonomike dhe të tjera
- e) Përfshirja e partnerëve dhe aktorëve që koordinojnë aktivitetet e ndryshme.
- f) Alokimi dhe ndjekja e burimeve të nevojshme për të siguruar qëndrueshmëri
- g) Ndërtimi i kapaciteteve të menaxhimit, stafit, vullnetarëve dhe publikut
- h) Përgjegjësia dhe transparencja për mënyrën e funksionimit të menaxhimit

Qëllimi, përmbajtja e strukturës, metodologjia e zhvillimit dhe procedura e diskutimit publik të planeve të menaxhimit të pasurive të paluajtshme kulturore përcaktohet nga Vendimi i Kryeministrit Nr. 169, datë 20.2.2020, i cili parashikon që plani i menaxhimit të pasurisë kulturore është dokumenti kryesor për menaxhimin e qëndrueshëm të pronave të paluajtshme kulturore. Sipas këtij vendimi, çelësi i suksesit të planit të menaxhimit janë:

- Planifikimi dhe koordinimi i kompetencave të aktorëve aktivë në fushën e pronës kulturore
- Minimizimi i rreziqeve për vlerën kulturore;
- Optimizimi i kënaqësisë duke siguruar kushte për qasje, informacion, konservim dhe ruajtje.

Prandaj, planet e menaxhimit të pasurive të paluajtshme kulturore do të hartohen për qëllimet e mëposhtme:

⁵⁹UNESCO IBE

- Propozimi i një menaxhimi efektiv dhe të qëndrueshëm të pasurisë kulturore
- Zhvillimi dhe implementimi i strategjive dhe udhëzimeve për menaxhimin e vlerës kulturore
- Administrimi efektiv i burimeve financiare
- Sigurimi i një strukture funksionale administrative me personel të kualifikuar

Vendimi gjithashtu përcakton që afati kohor për planin e menaxhimit nuk duhet të jetë më i shkurtër se 5 (pesë) vjet dhe duhet të përmbajë objektiva, në bazë të arritjes së të cilave plani i menaxhimit i parashikon të ndara në objektiva afatshkurtra, afatmesme dhe afatgjata.

Në lidhje me çështjen specifike të menaxhimit, Vendimi përcakton që plani i menaxhimit do të trajtojë:

- Menaxhimin, analizimin me detaje të modeleve potenciale shumë efektive të menaxhimit të pasurisë kulturore, propozimin e zgjidhjeve alternative me qëllim ruajtjen dhe konservimin e autenticitetit dhe integritetit të vlerave kulturore dhe ruajtjes së pasurisë kulturore,
- Planin e veprimit, duke prezantuar të gjitha masat afatshkurtra, afatmesme dhe afatgjata dhe veprimet që duhet të ndërmerren për të përmbushur objektivat specifike të planit të menaxhimit dhe për të përdorur në mënyrë efektive pasurinë e paluajtshme kulturore.
- Zbatimin dhe monitorimin, përfshirë masat dhe treguesit për monitorimin e zbatimit të planit të menaxhimit dhe arritjen e objektivit

Në lidhje me metodologjinë, plani i menaxhimit, në zhvillimin e vizionit, duhet të përfshijë mënyrën potenciale për të treguar se si PMI-ja mund të kontribuojë drejt qëndrueshmërisë:

- Zhvillimi i qëndrueshëm i komunitetit
- Modeli i menaxhimit të qëndrueshëm dhe funksional
- Bashkëpunim efektiv institucional dhe ndërinstitutional
- Zhvillimi i kapaciteteve për të gjeneruar të ardhura dhe për të rritur kapacitetin tërheqës të fondeve.

Për më tepër, ai theksoi se në planifikimi strategjik duhet të përfshihen:

- Përcaktimi i objektivave dhe përfitimeve të ruajtjes së vlerës kulturore për shoqërinë, të cilat duhet të jenë inteligjente - specifike, të matshme, të arritshme, të rëndësishme dhe të përcaktuara në kohë
- Rezultatet dhe treguesit e pritur për të matur suksesin ose dështimin e zbatimit të planit të menaxhimit.

Vëmendja për veprimin efektiv të menaxhimit përsëri vërehet kur përmend planin e veprimit, i cili parashikohet të përfshijë:

- Aktivitete specifike për të arritur objektivat
- Institucionet përgjegjëse për implementimin, afatet kohore dhe burimet e kërkuara për implementim
- Rezultate të matshme konkretisht, duke përcaktuar buxhetin

Në seksionin vijues për zbatimin dhe monitorimin, është propozuar një grup provues i treguesve kryesorë të performancës, të cilët janë brenda një kornize sipas modelit të Balanced Scorecard⁶⁰.

F.4 Monitorimi dhe Vlerësimi

F.4.1 Struktura e Sistemit të Monitorimit

Plani i Menaxhimit të Integruar të Durrësit përbëhet nga një gamë e gjerë veprimesh në mënyrë që të arrihen objektivat kryesore specifike. Shtrirja, kohëzgjatja dhe kompleksiteti i këtyre veprimeve, si dhe burimet e kërkuara, paraqesin një larmi të gjerë. Për këtë arsye është veçanërisht i rëndësishëm, monitorimi i tyre i sinkronizuar nëpërmjet një përcaktimi të qartë të përgjegjësive, mjeteve dhe metodologjive.

Funksioni i sistemit të monitorimit në planet e menaxhimit të trashëgimisë është i dyfishtë: monitorimi i zbatimit të planit të menaxhimit - pra efektiviteti i tij për transformimin e projekteve në detyra reale dhe të prekshme, dhe monitorimi i ndikimit afatmesëm dhe afatgjatë të planit të menaxhimit si dhe efektiviteti i tij duke kontribuar në qëllimet afatgjata të planit. Në këtë këndvështrim, sistemi i monitorimit për planin e integruar të menaxhimit të Durrësit është planifikuar me katër nivele monitorimi, tre të parat kanë të bëjnë me monitorimin e planit - nëpërmjet projekteve, veprimeve dhe objektivave, dhe i katërti ka të bëjë me monitorimin e ndikimit të PMI-së në burimet e trashëgimisë dhe territorin.

Monitorimi i projekteve:

Niveli i parë konsiston në monitorimin e progresit të projekteve individuale nëpërmjet treguesve të formuluar paraprakisht, në varësi të tipologjisë dhe kornizës kohore të projektit. Rezultatet e monitorimit raportohen nga koordinatori i projektit tek menaxheri i detyrave dhe japin raportime për nivelin e dytë të monitorimit rreth progresit të përgjithshëm të objektivit specifik. Raporti i projektit gjithashtu tregon gjendjen e çështjeve kritike dhe rreziqeve që dalin, gjë që sjell mundësinë e përcaktimit të masave korrigjuese gjatë procesit të zbatimit. Periudha e raportimit përcaktohet individualisht për secilin projekt, në varësi të fushës dhe kohëzgjatjes të tij.

Monitorimi i objektivave:

Niveli i dytë i monitorimit ka të bëjë me monitorimin kolektiv të projekteve individuale që zhvillohen nën të njëjtin objektiv. Monitorimi realizohet nëpërmjet treguesve të zgjedhur të projekteve kryesore dhe tregon progresin e përgjithshëm të projekteve në terma ekonomikë, teknikë dhe kohorë. Raporti i monitorimit përgatitet nga menaxheri i detyrave dhe i paraqitet menaxherit të sitit të PMI-së.

Monitorimi i PMI-së:

Niveli i tretë i monitorimit ka të bëjë me progresin e përgjithshëm dhe arritjet e planit të menaxhimit në lidhje me realizimin e objektivave specifike. Raporti mbi progresin e PMI-së përgatitet nga Menaxheri i Silit dhe i paraqitet kreut të Organit Menaxhues. Rezultatet e monitorimit të planit të menaxhimit përdoren për të përcaktuar masat korrigjuese gjatë procesit të zbatimit dhe për të garantuar qëndrueshmërinë e veprimeve të planit nëpërmjet komunikimit të vazhdueshëm me palët e interesit.

⁶⁰Kaplan Robert S. and David P. Norton (1992). "The Balanced Scorecard – Measures that Drive Performance". *Harvard Business Review*, January-February, pp. 71-79.

Monitorimi i ndikimit afatmesëm dhe afatgjatë të PMI-së:

Përqendrohet në ndikimin fizik, kulturor, social dhe ekonomik afatmesëm dhe afatgjatë të PMI-së në burimet e trashëgimisë dhe territorin. Monitorimi bazohet në thelb në analizën krahasuese të arritjeve të ndërhyrjeve të planit dhe burimeve të alokuara (njerëzore dhe financiare) me të dhënat statistikore në lidhje me zhvillimin urban dhe socio-ekonomik të territorit. Intervistat publike gjithashtu kanë një rol thelbësor në vlerësimin e ndikimit të PMI-së, veçanërisht në matjen e përmirësimit të cilësisë së jetës dhe rritjen e ndjeshmërisë së publikut dhe ndjenjës së përkatësisë ndaj burimeve të trashëgimisë kulturore. Raporti i monitorimit për ndikimin e PMI-së do të përgatitet çdo vit nga Drejtori i Organit Menaxhues dhe do t'i paraqitet Ministrisë së Kulturës nëpërmjet Institutit Kombëtar të Trashëgimisë Kulturore - sipas ligjit udhëheqësi dhe koordinatori i planit të menaxhimit.

Nivelet e ndryshme të sistemit të përcaktuar të monitorimit janë përmbledhur në tabelën e mëposhtme.

STRUKTURA E MONITORIMIT TË PLANIT TË MENAXHIMIT TË INTEGRUAR					
NIVELI I MONITORIMIT	OBJEKTIVI I MONITORIMIT	LLOJI I RAPORTIMIT	PERGATITUR NGA	DORËZUAR	PERIUDHA E RAPORTIMIT
NIVELI 1	Monitorimi i progresit të projekteve të veçanta	Raporti i projektit	Koordinatori i projektit	Menaxher, detyrë	Bazuar në projekt
NIVELI 2	Monitorimi i planit të veprimit; përcaktimi i masave korrigjuese	Raporti operativ	Menaxher, detyrë	Koordinatori i planit të menaxhimit	Tremujori
NIVELI 3	Monitorimi i PMI-së; përcaktimi i masave korrigjuese	Raporti i menaxhimit	Koordinatori i planit të menaxhimit	Drejtuesi i strukturës së menaxhimit	Gjashtëmujor
NIVELI 4	Monitorimi i ndikimit afatmesëm dhe afatgjatë të PMI-së; komentet (feedback) për planin tjetër	Raporti i vlerësimit të ndikimit	Drejtuesi i strukturës së menaxhimit	Ministria e kulturës	Bazë vjetore

F.4.2 Fletë rezultati e ekuilibruar dhe indikatorët kyç të performancës

Zgjedhja e treguesve kyç të performancës është e rëndësishme. Sektori publik, tradicionalisht, përqendrohet te prurjet, veçanërisht te procesi i planifikimit/buxhetimit dhe, kryesisht, mbulon burimet (financiare) por jo rezultatet që duhen arritur. Kjo pengon matjen, vlerësimin dhe menaxhimin e performancës. Matja dhe vlerësimi i performancës u përgjigjet objektivave të ndryshme, të brendshme dhe të jashtme.

Së brendshmi ndihmon për:

- Qartësimin e qëllimeve, udhëzimeve dhe pritjeve organizative;
- Vendosjen e një synimi për njësitë dhe personat;
- Lejimin e monitorimit dhe raportimit;
- Arritjen e të kuptuarit më të mirë të aktiviteteve-procese dhe specifikimit të vlerësimit
- Vendimmarrje më të mirinformuar;
- Përmirësim të alokimit të burimeve (buxheti dhe menaxhimi financiar)
- Realizimin e ekzaminimit të thelluar dhe fillimin e masave të përmirësimit;
- Motivimin e punonjësve nëpërmjet vërejtjeve (feedback);
- Kushtet për rritjen e delegimit

Së jashtmi ndihmon për:

- Krijimin e transparencës dhe llogaridhënies ndaj aktorëve të interesuar;
- Planifikimin e shërbimit ndaj klientit;
- Performancën e tenderit (konkursi);
- Përmirësimin e informacionit për vendimet politike;
- konkretizimin e marrëdhënieve ndërmjet administratës publike dhe politikës;
- Marrëdhëniet me publikun/ndërtimin e besimit/legjitimitetin.

Shpesh, KPI-të priren të jenë shumë të përqendruara te performanca financiare duke mos marrë parasysh një qasje më gjithëpërfshirëse, e cila është thelbësore për të siguruar rritjen organizative dhe llogaridhënien ndaj palëve të interesuara. Përgjatë viteve, janë propozuar qasje më të ekuilibruara, duke filluar nga kontributi i dhënë në sektorin privat në fillim të viteve '90⁶¹. Qasje të tilla mund të përmbledhen në një kartelë të ekuilibruar, e cila ndihmon për të mbajtur së bashku katër objektiva strategjike, të cilat pasqyrojnë perspektiva të ndryshme, të lidhura me njëra-tjetrën.

- Rritja e të ardhurave(financiare) të vetëgjeneruara. Ky objektiv përfshin rritjen e të ardhurave të vetëgjeneruara, jo vetëm nga biletat e pranimit, por edhe nga organizimi i eventeve, anëtarësimi, ekspozita, kafeteria, vizitat e drejtuara, qiratë dhe programet për mbledhjen e fondeve.
- Rritja e kënaqësisë së vizitorëve/palëve të interesit (konsumatorët/palët e interesit). Ky objektiv reflekton nevojën për të vazhduar me konkurrencën dhe për të konfirmuar produktet dhe shërbimet e tij sipas kërkesave të klientëve. Konsumatorët nuk janë vetëm vizitorë ,çdo aktor duhet të përfshihet, duke përfshirë, në këtë mënyrë, një larmi aktorësh institucionalë. Një perspektivë e tillë kërkon një strategji të gjerë të marketingut.
- Investimi tek njerëzit dhe inovacioni (mësimi dhe rritja). Ky objektiv përfshin trajnimin e punonjësve në lidhje me vetë-përmirësimin individual dhe të organizatës. I konsideron punonjësit si burimin kryesor.

⁶¹ See Kaplan R. S. and Norton D.P. (1992). "The Balanced Scorecard – Measures that Drive Performance. Harvard Business Review, January-February, fq. 71-79

Tabela e mëposhtme raporton Treguesit Kryesorë të Performancës së PMI-së

Objektivi strategjik	KPI
Rritja e të ardhurave të vetëgjeneruara	Të ardhurat nga eventet e natës Të ardhurat nga ekspozitat Të ardhurat nga kafeteritë Të ardhurat me pakicë AR rentals/Cardboard sales Të ardhurat nga turet me guidë Shpenzimet bruto për vizitor Shpenzimet për vizitorë për shërbime specifike (kafeteri, pakicë, AR rentals/Cardboard sales, vizita me guidë, etj.) Mbledhja e fondeve
Rritja e kënaqësisë së vizitorëve/palëve të interesit	Nr. i spektatorëve për ngjarje të mëdha dhe të vogla Popullariteti on-line % e vizitorëve që do të rekomandonin një vizitë Nr. i vizitave ditore në sit Nr. i vizitorëve ndërkombëtarë Nr. i vizitave programuese ndërkombëtare të operatorëve turistikë në sit
Përfshirja e komunitetit në mënyrë efektive	Nr. i vizitave nga shkolla Nr. i vizitave të moshuarve Nr. i fëmijëve nën 16 vjeç që marrin pjesë në aktivitete të organizuara në sit Nr. i banorëve të Durrësit që marrin pjesë në programe kulturore Nr. i anëtarësimeve Nr. i vizitorëve shqiptarë
Investimi në njerëz dhe inovacion	Diversiteti i stafit Nr. i programeve të specializuara të trajnimit Nr. i praktikave të organizuara në muzetë ndërkombëtarë Vendosja e partneritetit me institucionet ndërkombëtare Nr. i shtetasve të kualifikuar për të punuar në Fondacion Nr. i regjistrimeve të dukshme, të objekteve në internet Nr. i aplikacioneve të shtuar

Figurë 114 –Kartelat e rezultateve të balancuara të Durrësit dhe shembuj të treguesve kryesorë të performancës

F.5 Konsultimi me Publikun

Vendimi i Këshillit të Ministrave (n. 169, Datë 20.2.2020) përcakton me detaje procedurën e konsultimit publik të planeve të menaxhimit të trashëgimisë së paluajtshme. Në përputhje me Ligjin aktual, drafti i planit të menaxhimit të Durrësit do t'i nënshtrohet konsultimit publik me një gamë të gjerë të palëve të interesuara duke përfshirë (pa u kufizuar në):

- Subjektet e përfshira në sistemin primar të menaxhimit të pasurive kulturore (institucionet që zotërojnë dhe/ose administrojnë pronat kulturore);
- Pronarë të njohur ligjërisht brenda pasurive kulturore;
- Strukturat/entitetet shtetërore që janë burime dytësore të menaxhimit të pasurive kulturore (p.sh., këshillat lokale kompetente për administrimin e zonave të mbrojtura, administrata rajonale e zonave të mbrojtura, kur prona kulturore është e vendosur në një zonë të mbrojtur mjedisore dhe strukturat përgjegjëse për pyjet dhe kullotat në komuna, kur prona është e lokalizuar te fondet e pyjeve ose kullotave);
- Komuniteti lokal dhe grupe të tjera (biznese, organizata jofitimprurëse, donatorë të mundshëm)

Procedurat e konsultimeve publike të përcaktuara nga Ligji kryhen nëpërmjet hapave të mëposhtëm:

- Publikimi i Planit të Menaxhimit në faqen e internetit të Ministrisë së Kulturës (dhe/ose në regjistrin elektronik të njoftimeve publike)
- Mundësimi i dialogut me palët e interesuara që kanë të drejtë të shprehin mendimet dhe rekomandimet e tyre për planin brenda njëzet ditësh pune nga botimi
- Rishikimi nga ministria i mendimeve, rekomandimeve dhe vendimeve të paraqitura
- Rishikimi i planit të menaxhimit, duke përfshirë përmbledhjen e rekomandimeve të pranuar dhe renditjen e rekomandimeve të refuzuara me arsyetim.

Procesi i miratimit përfshin gjithashtu një diskutim publik, pas periudhës së publikimit të projekt planit të menaxhimit nën koordinimin e Ministrisë së Kulturës dhe institucioneve të tjera kompetente - drejtoritë rajonale të trashëgimisë kulturore, njësitë e qeverisjes vendore dhe institucionet e tjera përkatëse. Takimi i konsultimit publik do të shpallet dhe realizohet në mënyrë transparente nëpërmjet kanaleve të komunikimit të Ministrisë dhe institucioneve të tjera kompetente dhe rekomandimet do të vlerësohen në mënyrë të kujdesshme; gjithashtu, do të publikohet një listë të rekomandimeve të pranuar dhe atyre të refuzuara me një përmbledhje të arsyeve të refuzimit të tyre.

Pas përfundimit të procesit të konsultimit publik, PMI-ja do të paraqitet për miratim në përputhje me dispozitat e nenit 47 të Ligjit Nr. 27/2018, "për Trashëgiminë Kulturore dhe Muzeumet".

PMI-ja është formuluar me qasje gjithëpërfshirëse, duke përfshirë të gjithë aktorët institucionalë dhe shoqërorë të trashëgimisë historike urbane të Durrësit. Të gjitha aktivitetet do të kryhen në mënyrë transparente dhe nëpërmjet një procesi të vazhdueshëm komunikimi, ku institucionet lokale dhe publike, si aktorë kryesorë dhe zotërues të planit të menaxhimit, do të përfshihen drejtpërdrejt në to, duke siguruar kontribut të drejtpërdrejtë për monitorimin e tyre si dhe vërejtjet dhe komentet për planet e ardhshme.

PËRFSHIRJA E KOMUNITETIT NË PMI-NË E DURRËSIT

Në përputhje me parimet e lartpërmendura, plani PMI, që nga momenti i parë, u ka dhënë një peshë të rëndësishme çështjeve sociale dhe e ka konsideruar angazhimin e komunitetit si pjesë të integruar të planit përgjatë gjithë procesit, nga planifikimi deri në zbatim.

Dokumentacioni dhe shqyrtimi i situatës aktuale të Durrësit për objektivat e planit të menaxhimit të integruar dhe konsultimin me një spektër të gjerë të palëve të interesuara ka qenë çështje e rëndësishme gjatë formulimit të koncepteve dhe ideve për zhvillimin e planit. Procesi i konsultimit është kryer me dy grupe të veçanta: aktorët institucionalë të përfshirë drejtpërdrejt me trashëgiminë kulturore dhe urbane të qytetit dhe palët e interesit të komunitetit, duke përfshirë një larmi grupesh që do të ndikoheshin drejtpërdrejt dhe tërthorazi nga vendimet e planit. Përmbajtja dhe rezultatet kryesore të këtyre konsultimeve mund të gjenden në seksionin 1.3. Konsultimet e kryera me palët e interesit.

Për më tepër, PMI-ja ka miratuar qasjen e peizazhit historik urban si bazë për vlerësimin e vlerave, zhvillimin e strategjive dhe veprimeve për ruajtjen, valorizimin, përdorimin dhe promovimin e trashëgimisë kulturore urbane të qytetit. Qasja e peizazhit, e prezantuar nga koncepti PHU, pranon që qasjet e ndryshme të trashëgimisë, ekonomike, mjedisore dhe socio-kulturore në të vërtetë janë plotësuese dhe suksesi afatgjatë i secilit prej tyre varet nga të tjerët (shpjegohet nga PHU). PMI-ja, në këtë drejtim, përfshin tre komponentë që do të përdoren gjatë gjithë procesit të planifikimit dhe zbatimit të planit. Konsultimi publik përbën një komponent thelbësor të planit dhe është hartuar duke u bazuar në një koncept dinamik dhe elastik dhe do përfshijë numrin në rritje të palëve të interesuara gjatë procesit.

Tre komponentët e planit për strategjinë e angazhimit të komunitetit janë:

Komunikimi

Komunikimi përfshin shpërndarjen e vazhdueshme të progresit të planit nëpërmjet faqeve të internetit të organizatës menaxhuese dhe partnerëve dhe donatorëve.

Pjesëmarrja

Përfshin nxitjen e pjesëmarrjes aktive të të gjithë aktorëve në të gjithë procesin e planit, nga planifikimi te zbatimi dhe monitorimi. Në fazën e studimit, palët e interesuara nxiten të ndajnë mendimet, idetë dhe pritshmëritë e tyre për planin, nëpërmjet procesit të konsultimit. Siç është parashikuar nga Ligji nr. 169, projekti i planit të menaxhimit do t'i nënshtrohet konsultimit publik me institucionet qendrore dhe lokale, palët e interesuara të identifikuara dhe partnerët/investitorët/donatorët e mundshëm. Detajet e procesit të konsultimit publik që do të kryhen nën përgjegjësinë e Ministrisë së Kulturës gjenden në seksionin për konsultimin publik. Të gjitha veprimet e planit do të hartohen në mënyrë të tillë që të inkurajojnë pjesëmarrjen aktive të publikut lokal dhe për të nxitur ndjenjën e pronësisë së komunitetit lokal si kusht i zhvillimit të qëndrueshëm të trashëgimisë urbane. Iniciativat kulturore dhe sipërmarrja do të mbështeten gjithashtu me mikro-stimuj dhe programe trajnimi.

Rritja e kapaciteteve

Plani do të përfshijë aktivitete të ndryshme për kuptimin dhe vlerësimin e plotë të vlerave dhe përfitimeve të burimeve të trashëgimisë kulturore, gjë që përbën kushtin kryesor të qëndrueshmërisë. Kjo përfshin aktivitete të ndryshme, si programet e trajnimit (drejtuar grupmoshave të ndryshme, gjinisë dhe profesionit), ekspozitat publike, konkurset dhe aktivitetet çlodhëse që do të realizohen në zonat e trashëgimisë kulturore të qytetit. Bashkia, Institucionet Kulturore të Durrësit dhe palët e interesuara institucionale të Planit të Menaxhimit të Integruar, do të kenë rol kryesor në organizimin dhe zbatimin e këtyre aktiviteteve. Plani përfshin gjithashtu aktivitete për zhvillimin dhe përhapjen e artizanatit tradicional, që është pjesë e identitetit dhe vlerave të trashëgimisë kulturore të qytetit.

G. SHTOJCAT



G.1 Historia e Durrësit

Vendbanimet në antikitet

Ka pak njohuri për vendbanimet më të hershme në qytetin e Durrësit. Sidoqoftë, është e mundur të mbështetemi në muret fortifikuese dhe të dhënat nga gërmimet e shpërndara emergjente arkeologjike. Pavarësisht nga ky fakt është e padiskutueshme që këto vendbanime të hershme u zhvilluan sajë kushteve të favorshme fizike të vendit. Supozohet se vendbanimet e hershme ishin vendosur në jug të gadishullit, në lindje të kodrave të para, në mënyrë që të përfitonin nga një vend i mbrojtur nga stuhitë dhe pushtuesit që vinin nga perëndimi edhe pse jashtë lagunës, akoma të arritshme nga deti. Evolimi I Durrësit u zhvillua përgjatë aksit Jug-Veri, duke u shtrirë ngadalë drejt veriut. Qyteti antik ishte strukturuar në kohën romake rreth një qendre që ndodhej afër sheshit aktual para Bashkisë. Amfiteatri ndodhej jashtë qytetit, në kufirin perëndimor. Porti antik ndodhej në juglindje të kësaj qendre. Qyteti romak ishte mjaft i gjerë, në jug të aksit lindje-perëndim të Rrugës dhe Dëshmorëve, një zonë ku janë zbuluar insula të rëndësishme (bllloqe romake). Përtej qendrës së qytetit, kishte shumë vila periferike dhe vendbanime të tjera të vogla, si dhe një varreze, që përcakton qartë periferinë jashtë bërthamës së dendur urbane. Nuk ka asnjë provë të fortifikimeve me mure që datojnë që nga këto periudha të hershme. Në këtë periudhë Durrësi ndodhej pikërisht në anën tjetër të Detit Adriatik nga fundi i Via Appia dhe në fillim të Via Egnatia. Kjo do të thoshte që Durrësi ishte i lidhur me të dy qendrat e botës antike, Romën dhe Bizantin. Gjatë periudhës Bizantine Durrësi pati shtrirjen më të madhe territoriale me ndërtimin e fortifikimeve. U zbuluan dy mure në veri gjë që tregon një zhvillim të fortë me një rrethim të Justinianit dhe një rrethim proto-bizantine që shtrihen më në veri. Ky zgjerim dhe nevoja për të mbrojtur qytetin treguan për rritjen e rëndësishë së Durrësit dhe rolin e tij të vazhdueshëm në tregëti, prodhim dhe jetën antike.

Periudha mesjetare tregon për një rënie të ndjeshme të qytetit. Qyteti kontraktoi dhe forcoi fortifikimet e tij më afër qendrës së qytetit përreth kalasë dhe braktisi territoret veriore. Në këtë shkallë qyteti vazhdoi deri në fund të shekullit të 19-të.

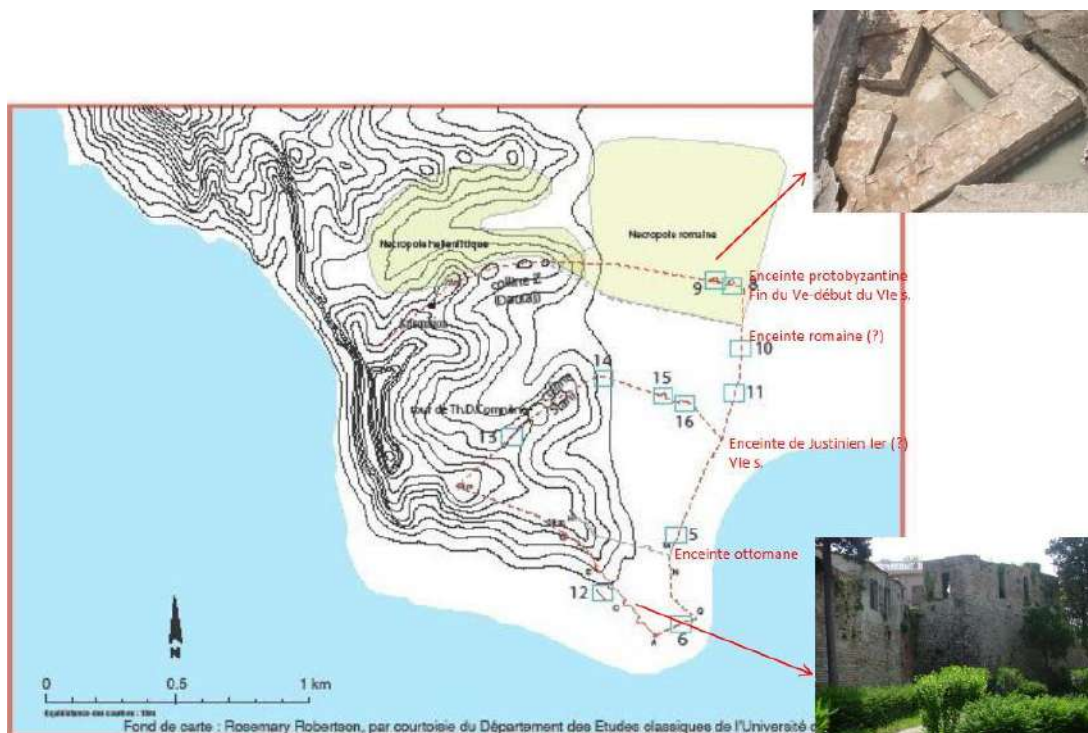

Figurë 206 –Teoria e fortifikimeve antike bazuar në gërmimet e kryera gjatë viteve (Fonds de carte E. Shehi dans L. Perzhita e Kongresit ndërkombëtar të studimeve arkeologjike shqiptare, Tiranë, 2014)

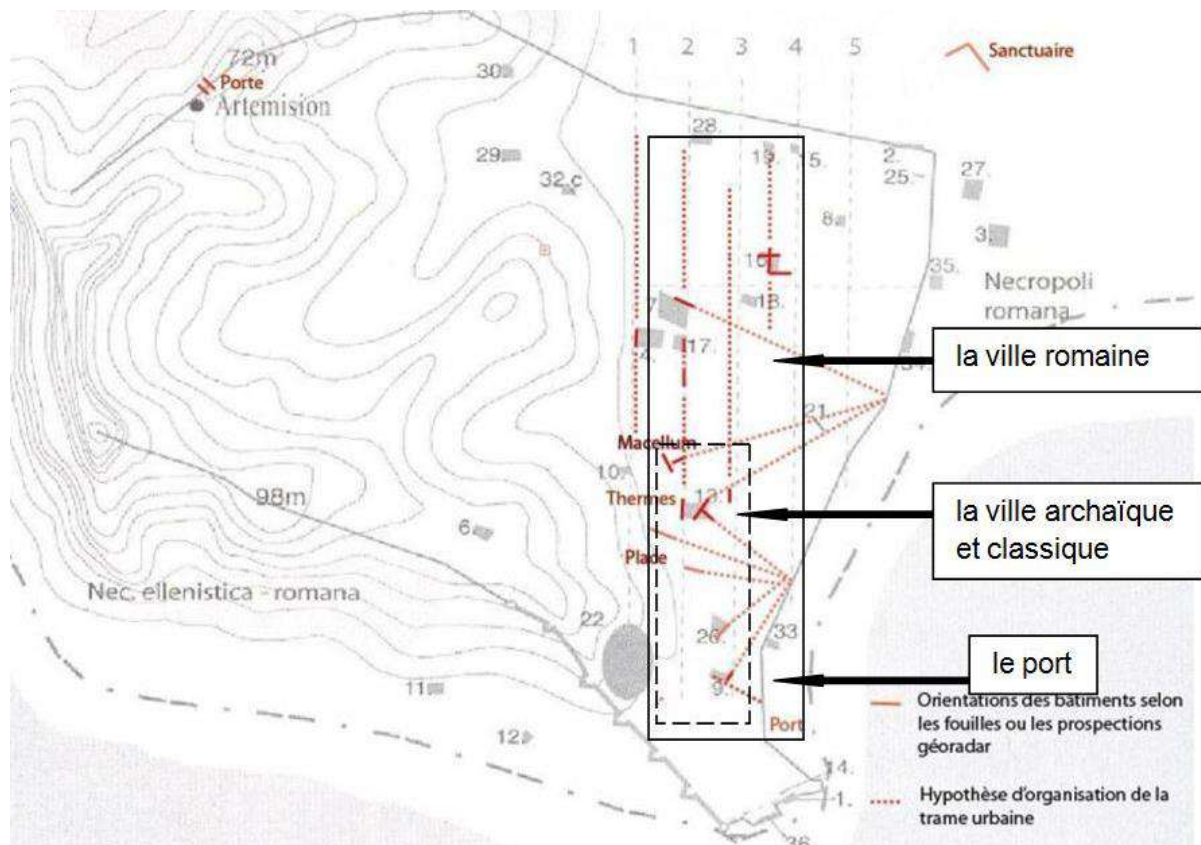

Figurë 117 –Zhvillimi urban i supozuar në antikitet (fonds de carte idem, MAFAD)

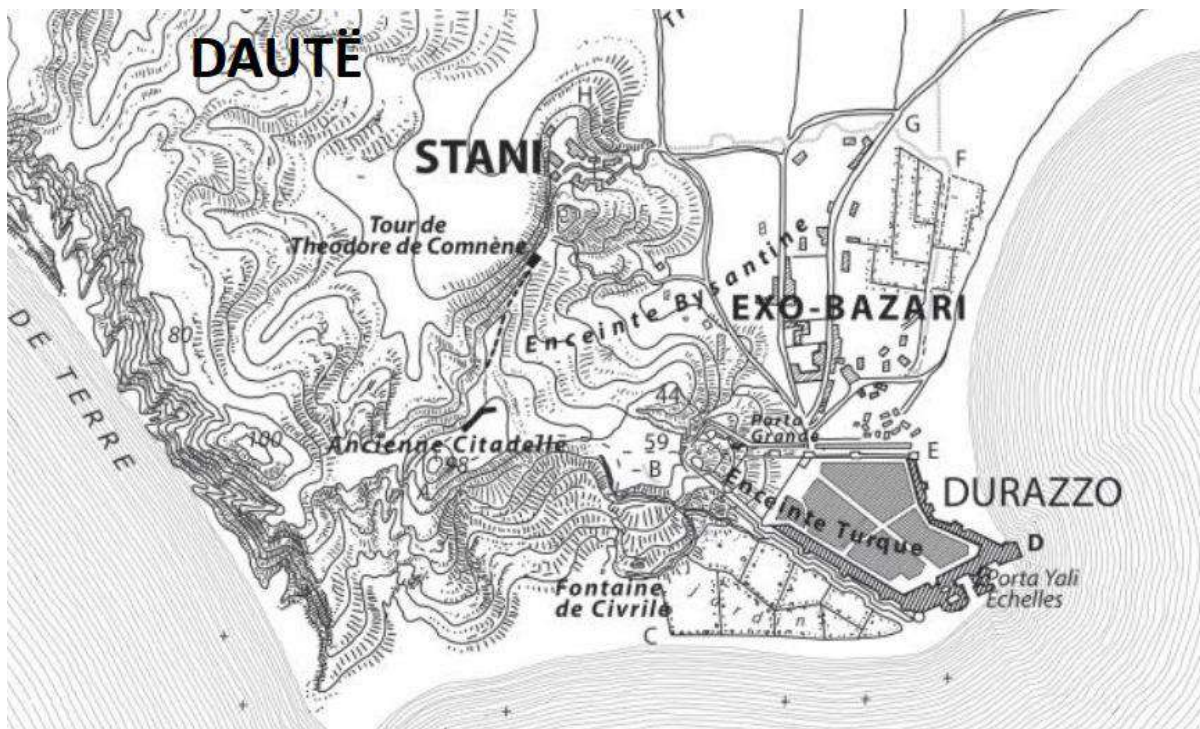

Figurë 118 –Durrës, hartë e shekullit të 19-të (referencë)



Figurë 119 –Durrësi në fund të shekullit të 19-të (i panjohur)

Evolimi urban i epokës moderne, periudha osmane, shekujt e 19-të dhe 20-të

Në vitin 1385, ushtria osmane marshoi drejt Durrësit për të mbështetur sundimtarin lokal dhe qyteti dhe territori u bënë shpejt pjesë e perandorisë së gjerë. Qyteti i epokës Osmane mbeti në thelb brenda mureve të lagjes së vjetër jugore. Një shtrirje veriore, exo-pazari, ishte me dendësi të ulët dhe përbëhej kryesisht nga depo dhe aktivitetet rurale. Porti në skajin juglindor u klasifikua si merdiven (port ose liman i vogël), që tregon se ishte me rëndësi të kufizuar.

Në fillim të shekullit të 19-të kishte një zgjerim dhe urbanizim në rritje deri në murin e lashtë verior. Sheshi në veri të lagjes së vjetër (Sheshi aktual para bashkisë së qytetit) u bë më i strukturuar me ndërtimin e një xhamie. Një skelë u ndërtua në skajin lindor të lagjes së vjetër në port, për t'iu përgjigjur aktivitetit të rritur tregtar.

Deri në fillim të shekullit të 20-të, qyteti kryesisht mbeti brenda kufijve të lagjeve tradicionale, zona brenda mureve dhe zona në veri të sheshit të madh. Struktura urbane nuk ka ndryshuar që atëherë në këtë zonë, tre rrugët tregtare në formën e Y-së që vijnë së bashku në sheshin kryesor të para bashkisë së qytetit. Ai shtrihet nëpër lagje rurale drejt kodrave në anën perëndimore. Qendra e qytetit brenda mureve është r shumë e dendur; rruga e kalimit për në Amfiteatër është e zënë nga ndërtimet. Kodra është pak e prekur nga urbanizimi; bregu i detit nuk është ndërtuar. Porti ndodhet ndërmjet kalatave të gjata; është i kufizuar me skajin juglindor të qytetit. Ndërtesat tradicionale dhe dendësia e lartë e lagjeve tradicionale mund të vërehen në fotografitë e vjetra. Rruga kryesore e qytetit është Bulevardi Epidamm, një rrugë tregtare në qendër të qytetit, e vendosur ndërmjet mureve.

Nga fillimi i shekullit XX deri në pavarësinë e Shqipërisë



Figurë 120 –Foto ajrore e Durrësit në 1925 (Ministria Italiane e Luftës, viti 1930)

Evolimi urban gjatë pjesës së parë të shekullit të 20-të

Betejat për pushtet brenda Perandorisë Osmane u shfaqën në fillim të shekullit të 20-të, të cilat do të kishin ndikime serioze në Shqipëri dhe Durrës. Fillimisht, shqiptarët i mbështetën ndryshimet dhe lëvizjen e xhonturqëve, por përfundimisht, kundërshtimi u rrit për shkak të masave të ashpra që synonin të mbanin së bashku një bashkim gjithnjë e më të copëtuar. Kryengritjet filluan në Kosovë, e cila u shndërrua në një revoltë të përhapur. Në pamundësi për të kontrolluar situatën me forcë, përfundimisht iu dhanë koncesione Shqipërisë. Por kjo rezultoi e pamjaftueshme, dhe Lufta e Parë Ballkanike filloi në 1912. Shtetet në gadishullin Ballkanik filluan një periudhë të luftës shumëfronëshe dhe ishte në këtë situatë që Ismail Qemali shpalli pavarësinë më 28 nëntor 1912. Kështu përfundoi periudha otomane në Durrës.

Ndryshimet u përshpejtuan pas pavarësisë dhe me investime të konsiderueshme nga Italia në vitet 1930. Kjo e shihte zhvillimin e Durrësit si qendrën ekonomike të vendit. Së pari, zhvillimi i infrastrukturës, përfshirë portin dhe hekurudhën. Pavarësisht presionit në rritje nga Italia, Mbreti Zog i kundërshtoi italianet dhe refuzoi ultimatumit të Musolinit që kërkonte pushtimin e Shqipërisë nga Italia. Më 7 Prill 1939, Italia pushtoi Shqipërinë me një sulm direkt në Durrës duke vlerësuar rëndësinë e tij. Mbrojtësit shqiptarë rezistuan me guxim po pa vlere, duke pasur parasysh zbatimet e shumta të italianëve. Luftimet në Durrës ishin rezistenca më e fortë e hasur nga italianet gjatë pushtimit. Pushtimi⁶ italian i Shqipërisë do të sillte ndryshime dramatike në Durrës. Struktura e zonave qendrore ndryshoi, realizimi i fasadave të vazhduara neoklasike të ndërtesave tregtare përgjatë tre rrugëve të Y, themelimi i strukturës administrative me ndërtimin e objekteve kryesore, bashkia e qytetit, Gjykata, Banka e Shqipërisë dhe hotele të shquara. Filloi të krijohet një qytet modern me aktivitet të përparuar ekonomik.



Figurë 21 – Imazh ajror nga 1939 (Ministria italiane e luftës)

Qyteti përjetoi një periudhë ristrukturimi pas përfundimit të luftës dhe tërheqjes së italianëve. Ndërtimi i objekteve publike, kulturore dhe administrative përreth sheshit të Bashkisë vazhdoi. Kjo

ishte veçanërisht e përqendruar në zonën veriore, dhe ndryshimet ishin të jashtëzakonshme. Qyteti po strukturonte boshtin Perëndim-Lindje të Muzeut të Luftës: Rruga e Dëshmorëve e cila hap një arterie që lidhet me stacionin dhe në brendësi të vendit, Tiranës dhe jugut. Mbi këtë bazë zhvillohet në veri korniza urbane ortogonale, hapësirat e gjelbërta, ambientet sportive (stadiumi dhe pallati i sporteve). Kjo rritje u nxit nga administrata e fortë e shtetit komunist e cila promovoi unitetin kombëtar dhe vetëbesimin. Qeveria zbatoi reformat që modernizuan Shqipërinë dhe krijuan fitime në industri, arsimit dhe bujqësi duke shtypur fenë. Në këtë periudhë ndodhen zhvillimet tipike të strehimit publik. Nga vitet 1950 dhe 1960 u ndërtuan në zonën e sapo urbanizuar. Ato janë banesat e familjeve të punëtorëve që punojnë në port ose në zonën e re industriale të vendosur në lindje përtej kënetes, e cila është tharë nga një rrjet kanalesh. Porti u zhvillua gjithashtu në këtë drejtim. Lagjet spontane filluan të rrënjoseshin në shpatet e kodrës dhe përgjatë boshtit drejt Portë Romanos. Një lagje e re përgjatë plazheve të shkëlqyera në lindje filloi të formohej. Sidoqoftë, kjo rritje u menaxhua nga administrata shtypëse e shtetit.

Evolimi i Durrësit në fillimet e liberalizimit

Në fund të regjimit komunist, presioni liberal ishte i fortë dhe qyteti ndryshoi me shpejtësi. Në fillim, qyteti u zhvillua bazuar në planifikimin urban të viteve 1970 duke u dendësuar. Shpatet e kodrës u urbanizuan dhe zhvillimi u shtri në veri, së bashku me rrugën për Portë Romano.

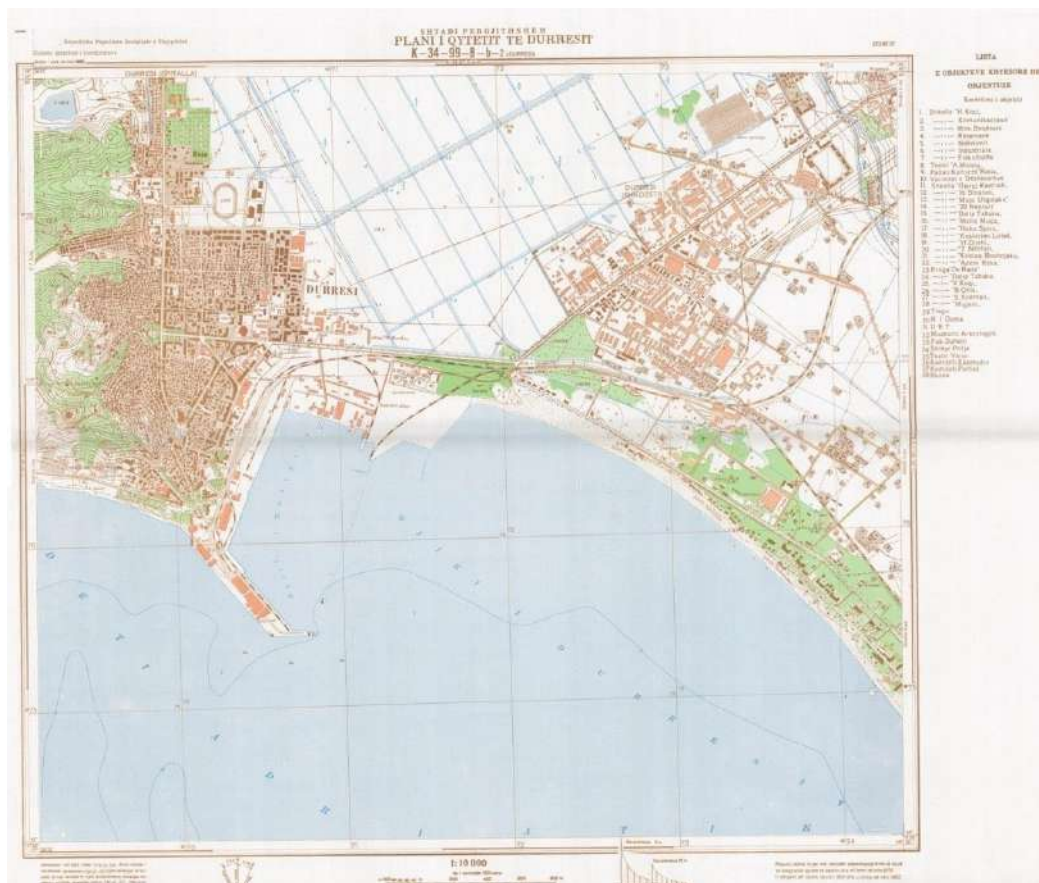

Figurë 122 –Harta e Durrësit nga 1978 (Republika Popullore Socialiste e Shqipërisë)

Vitet 2000

Fundi i viteve 1990 dhe fillimi i viteve 2000 dëshmuar zhvillime të shpejta dhe të rëndësishme për Durrësin. Zhvillimi i Aktiviteteve tregtare përkthehet në një investim të fortë imobiliar. Ndërtesa të

reja shumëkatëshe ndërtohen në një mënyrë të paorganizuar në qendër të qytetit përreth sheshit para Bashkisë. Rezultati është një përzierje e lagjeve antike dhe një kërcënim serioz për trashëgiminë arkeologjike dhe atë moderne. Vija bregdetare në rrëzë të kodrave e ndërtuar më dendur me hotele dhe kulla apartamentesh luksoze. Shpatet e kodrës janë ndërtuar deri në kufijtë maksimalë për shkak të pjerrësisë. Zhvillimi përgjatë rrugës së Porto Romanos në veri vazhdon. Por, më specifik është urbanizimi i egër i kënetës, i cili mbulohet me banesa të vogla, vendbanime të paligjshme. Vetëm në vitet 2010 pasoi zhvillimi i hapësirave publike, me investime të konsiderueshme financiare në qendër të qytetit (sheshi i bashkisë, sheshi përpara portit, rrugët e tregtare). Por lagjet periferike nuk përfitojnë asnjë investim në hapësirat publike, ndërsa niveli i infrastrukturës është i mangët. Aktiviteti industrial u zhduk plotësisht. Zona industriale u bë një djerrinë, pa asnjë mundësi kthimi. Zhvillimi ekonomik i Durrësit është përqendruar në aktivitetin portual, aktivitetet tregtare dhe turizmin. Turizmi është një aktivitet i rëndësishëm që ka përshpejtuar zhvillimin e brezit urban përgjatë plazhit të madh në lindje. Ishte në këtë periudhë që kishte shkelje të konsiderueshme të ndërtesave të vogla të banimit pranë fortifikimeve.

Zhvillimi i urbanizimit në shekujt 20 dhe 21



Figurë 22 –Zonat e ndryshme të qytetit sot (Misioni arkeologjik franko-shqiptar

Vija blu përfaqëson kufijtë e vitit 1920 të qytetit, vija e verdhë kufijtë në 1978, vijat e kuqe kufijtë e vitit 1994 dhe kufijtë e gjelbër në 2006.

1 - Qendër historike. Marrja në dorëzim e Durrësit deri në Luftën e Dytë Botërore

2- Zhvillimi në veri. Vitet 1960 - 2000

3- Zgjerime në të djathtë të kalimit të kënetës nga vitet 2000

4- Zona industriale e krijuar në vitet 1970.

5- Bregu lindor, plazhi i madh, zhvillimi i të cilit është i lidhur me turizmin bregdetar.

6- Porti

G.2 Lista legale e monumenteve

Një aspekt thelbësor i kuadrit ligjor është vendimi dhe përcaktimi i monumenteve specifike të identifikuara për mbrojtje. Më poshtë është lista e monumenteve me numrin dhe datën e vendimit.

LISTA E MONUMENTEVE TË KULTURËS BRENDË ZONËS A TË QYTETIT TË DURRËSIT					
NR.	EMRI I MONUMENTIT	KATEG.	ADRESA	TË DHËNA TË SHPALLJES	
			LAGJIA	INSTITUCIONI/ VENDIMIT/ DATA	NR.
1*	KALAJA E DURRESIT	I		1. Vendim i Institutit i Shkencave (botuar në Gazetën Zyrtare Nr. 95, dt. 16.10.1948); 2.Rektorati i Universitetit Shtetëror të Tiranës/vendim nr. 6/dt.15.01.1963; 3.Ministria e Arsimit dhe Kulturës/nr.1886/ dt.10.06.1973.	
7*	ROTONDA	I		M.K.R.S.(Drejt Trashëg.Kulturore)/ nr.411/ dt.18.09.2003	
8*	AMFITEATRI	I		Ministria e Arsimit dhe Kulturës/nr.1886/ dt.10.06.1973	
9*	TERMAT ANTIKE TE PALLATI I KULTURËS	I		Ministria e Arsimit dhe Kulturës/nr.1886/ dt.10.06.1973	
12**	NDËRTIMME TULLA (TABLINIUM)	I	"Vasil Kuqi" St.	Komiteti Kulturës dhe Arteve/ nr.8/ dt.18.12.1987	
13*	HAMAMI	I		Ministria e Arsimit dhe Kulturës/nr.1886/ dt.10.06.1973	
17*	PUSI I TOPHANËS	I	L.11, Rr. "Aleksandër Goga"	Ministria e Arsimit dhe Kulturës/nr.1886/ dt.10.06.1973	
18**	TRAKTET E UJËSJELLËSIT ANTIK	I		Komiteti Kulturës dhe Arteve/ nr.8/ dt.18.12.1987	
24**	SISTEMI I KANALIZIMEVE ANTIKE TE DURRËSIT ME TRAKTET E TIJ	I		nuk ka urdher shpallje	
25**	Trakt i kanalit nëntokësor me tulla në rrugën "Nail Kondi"	I	Rr "Nail Kondi"	Komiteti Kulturës dhe Arteve/ nr.8/ dt.18.12.1987	
34*	XHAMIA FATIH	I		Ministria e Arsimit dhe Kulturës/nr.1886/ dt.10.06.1973	
40*	BANESA KU LINDI DHE KALOI DISA VITE TE FEMIJERISE ALEKSANDER MOISIU	I		Ministria e Arsimit dhe Kulturës/nr.1886/ dt.10.06.1973	
41*	BANESA KU KAJETUAR F.S.NOLI	I		Ministria e Arsimit dhe Kulturës/nr.1886/ dt.10.06.1973	
56**	RRËNOJAT E NDËRTESËS ME MOZAIK	I	L.11, Rr. "Aleksandër Goga"	Ministria e Kulturës/ 283/ 23.07.2015	
57**	BANKA KOMBETARE TREGTARE NE QYTETIN E DURRESIT	II	Prane Kishes Orthodokse, Rruga "Egnatia"	Urdher Ministria e Kultures, Nr. 197, dt. 30.03.2018	

Figurë 126 – Lista e monumenteve të mbrojtura të Durrësit në Zonën A

SHENIM:

* monumentet që kanë pasaportë

**ndërsa ngjyra portokalli tregon monumentet të cilat sipas DRTK Tiranë nuk ekzistojnë dhe nuk kanë pasaportë.

LISTA E MONUMENTEVE TE KULTURES BRENDË ZONËS A TE QYTETIT TE DURRESIT					
NR.	EMRI I MONUMENTIT	KATEG.	ADRESA	TË DHËNA TË SHPALLJES	
			LAGJIA	INSTITUCIONI/ VENDIMIT/ DATA	NR.
n.a.	ÇISTERNA MESJETARE (Medieval Tanks)				
n.a.	MOZAIKU ORFEUT (Orfeut Mosaic)				
n.a.	MOZAIKU TEK PALLATI I SPORTIT (Mosaic at the Sport Palace)				

Figurë 23 – Lista e monumenteve të mbrojtura të Durrësit në Zonën B

G.3 Institucionet që menaxhojnë trashëgiminë kulturore

Shqipëria, duke pasur parasysh historinë e saj të gjatë dhe vendndodhjen e saj të rëndësishme në Mesdhe, ka burime të bollshme të trashëgimisë kulturore. Për fat të keq, administrata e kësaj trashëgimie kulturore vuajti mjaft për shkak të një periudhe të gjatë izolimi (1950–1990), gjatë së cilës ekonomia dhe siguria i lanë në hije gjithçka tjetër. Për fat të mirë, ka pasur shumë arritje pozitive në kornizën institucionale dhe administrative së bashku me rritjen e ndërgjegjësimit për rëndësinë e menaxhimit të trashëgimisë kulturore. Roli i ministrive, agjencive dhe departamenteve të qeverisë shqiptare ka përmirësuar shumë konservimin dhe administrimin e trashëgimisë së tyre kulturore.

Ministria e Kulturës – Organi i parë dhe pa dyshim organi më i rëndësishëm përgjegjës për trashëgiminë kulturore në nivelin kombëtar është Ministria e Kulturës. Ministria përcakton Strategjinë Kombëtare për kulturën, mbron dhe promovon ruajtjen e trashëgimisë kulturore dhe këshillon Këshillin e Ministrave dhe Kryeministrin. Ministria gjithashtu përcakton programin e trashëgimisë kulturore, krijon kalendarët e ngjarjeve kulturore dhe lidhet me diasporën e shqiptarëve. Ministria është gjithashtu përgjegjëse për katër prona të Trashëgimisë Botërore. Një numër institucionesh vartëse raportojnë tek ministria, siç janë: Instituti i Monumenteve të Kulturës, Qendra Kombëtare e Inventarit të Pasurive Kulturore dhe Muzeu Arkeologjik i Durrësit.

Që nga themelimi në fillim të viteve 1990, ministria është riorganizuar dhe kombinuar me ministri të tjera, përfshirë sportin dhe turizmin, në jo më pak se pesë herë. Që nga fillimi i shekullit, ka pasur dymbëdhjetë ministra. Këto ndryshime të shpeshta tregojnë një aspekt të rëndësishëm politik të ministrisë, përfitimi i së cilës është lidhja e drejtpërdrejtë dhe komunikimi i shpeshtë me Kryeministrin. Aspektet negative përfshijnë ndryshimet e shpeshta reaguese të cikleve politike.

Pavarësisht ndryshimeve, në katër vitet e fundit, ka pasur risi të shumta, duke përfshirë partneritetin e përsëritur me fondacione private, promovimin e ligjeve që lejojnë më shumë autonomi për menaxhimin e Siteve të trashëgimisë kulturore, një ligj që kërkon plane të menaxhimit, promovimin e siteve të trashëgimisë kulturore në listën e trashëgimisë botërore dhe projekte të shpeshta bashkëpunimi me Bashkimin Evropian.

Një projekt i ri, i fundit i cili krijon preçedencë, ka qenë partneriteti me AADF për të krijuar një fondacion publik-privat për menaxhimin e qëndrueshëm të pasurisë së Trashëgimisë Botërore të Butrintit. Ministri është mjaft prezent me konferenca të shpeshta për shtyp dhe ka marrë pjesë në takime të shumta të palëve të interesit në lidhje me Durrësin.

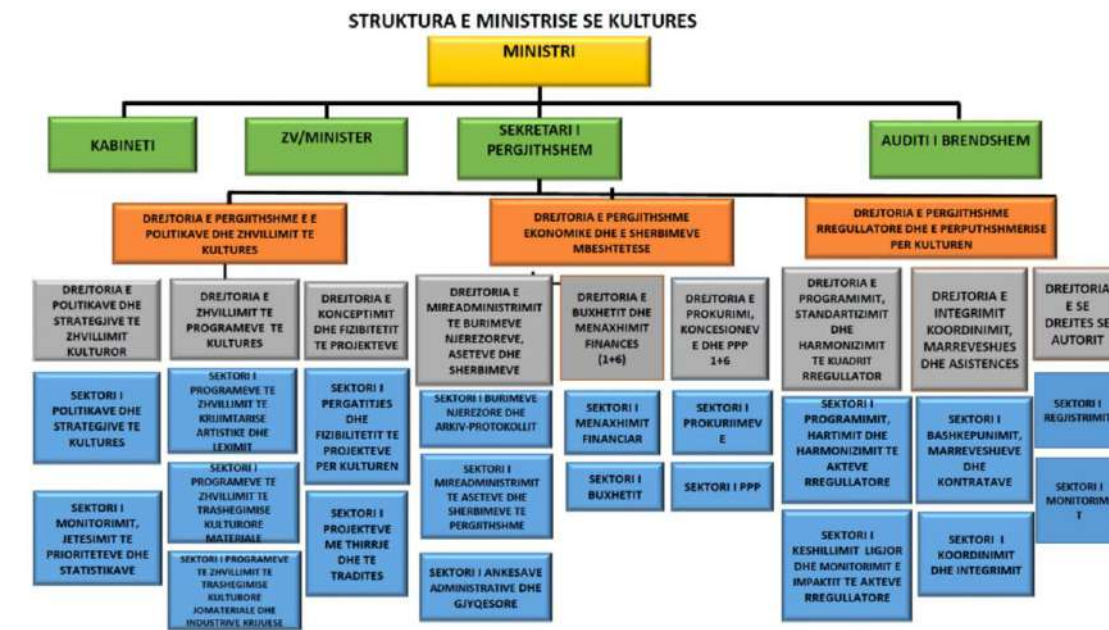

Në varësi të Ministrisë së Kulturës ekzistojnë disa subjekte që kanë ndikim në Durrës.

Instituti Kombëtar i Trashëgimisë Kulturore - ushtron veprimtarinë e tij në fushën e trashëgimisë kulturore, me qëllimin përfundimtar të gjurmimit, hulumtimit, studimit, dizejnimit, ruajtjes, restaurimit, mbikëqyrjes, komisionimit, promovimit dhe reklamimit të trashëgimisë kulturore të prekshme. Ai harton plane menaxhimi në bashkëpunim me njësitë e vetëqeverisjes lokale, partnerë publikë dhe privatë, vendas ose të huaj. Monitoron dhe koordinon drejtoritë rajonale të trashëgimisë kulturore (CHRD), institucionet rajonale të specializuara në menaxhim teknik, të varura nga ministrinë dhe përgjegjëse për trashëgiminë kulturore.

Përgjegjësia për menaxhimin e trashëgimisë në Shqipëri i takon Ministrisë së Kulturës. Ministria është një organ i Qeverisë Shqiptare përgjegjëse për zbatimin e politikës qeveritare të turizmit, çështjeve kulturore, rinisë dhe sporteve. Që nga themelimi i institucionit, Ministria e Kulturës është riorganizuar duke u bashkuar me departamente të tjera ose duke u bashkuar me ministri të tjera, duke bërë që emri i saj të ndryshojë disa herë. Kjo listë pasqyron ndryshimet si institucion e bëra në vite në historinë pluraliste që nga viti 1992:

- Ministria e Kulturës, Rinisë dhe Sporteve nga 1992 në 1996;
- Ministria e Kulturës, Rinisë dhe Grave nga 1996 deri në 1997;
- Ministria e Kulturës, Rinisë dhe Sporteve nga 1997 në 2005;
- Ministria e Turizmit, Kulturës, Rinisë dhe Sporteve nga 2005 në 2013;
- Ministria e Kulturës nga viti 2013 deri më tani

Në përputhje me udhëzimet kryesore të politikës së përgjithshme shtetërore dhe programit të Këshillit të Ministrave, ajo ushtron veprimtarinë e saj në fushat e mëposhtme: hartimin, programimin dhe zhvillimin e politikës kombëtare për kulturën, trashëgiminë kulturore, materiale dhe jomateriale, rritjen e tolerancës fetare, dialogut kulturor dhe integritet kulturor në botën evropiane dhe globale dhe në përputhje me qeverinë e Republikës së Shqipërisë.

Më 17 maj 2018, Parlamenti shqiptar miratoi **ligjin e ri për trashëgiminë kulturore dhe muzetë**. Referuar modeleve më të mira në Evropë, ligji i ri synon të fuqizojë institucionet kulturore në të gjithë vendin. Më tej janë paraqitur disa aspekte të ligjit që janë të rëndësishme për planin aktual.

Kompetencat

Në lidhje me kompetencat institucionale, ligji përcakton ndër të tjera:

- Politikat shtetërore të trashëgimisë kulturore udhëhiqen nga Këshilli i Ministrave. Politika të tilla zbatohen nga ministri përgjegjës për trashëgiminë kulturore në bashkëpunim me njësitë e tjera të qeverisjes qendrore dhe lokale dhe shoqërinë civile. Menaxhimi i pasurisë kulturore, ruajtja dhe qëllimet e mbrojtjes strategjike përcaktohen në strategjinë kombëtare për kulturën, të hartuar nga ministria përgjegjëse për trashëgiminë kulturore (neni 9). Deri më tani nuk është aprovuar një strategji e tillë kombëtare për kulturën;
- në lidhje me rolin e institucioneve publike, autoritetet shtetërore qendrore dhe njësitë e vetëqeverisjes lokale koordinojnë punën dhe lidhin, përafrojnë dhe integrojnë aktivitetet me qëllimin përfundimtar për të siguruar ruajtjen, mbrojtjen, vlerësimin dhe menaxhimin e trashëgimisë kulturore si dhe për të siguruar kushtet për aksesin e tij publik (neni 11);
- në lidhje me planin aktual, ministria përgjegjëse për trashëgiminë kulturore, ndër të tjera (neni 13):
 - harton strategjinë kombëtare për kulturën;
 - jep licenca (për veprimtari arkeologjike në vend, për riprodhim të vlerave kulturore; subjekteve private për punë ruajtjeje; për ekspertë të vlerësimit të pasurive kulturore të luajtshme dhe të paluajtshme; prona të luajtshme dhe të paluajtshme të enteve tregtare);
 - jep leje për ekspozimin e vlerave kulturore në ekspozitat kombëtare dhe ndërkombëtare dhe autorizime të tjera sipas dispozitave të mëposhtme;
 - harton plane të ruajtjes dhe menaxhimit të vlerave të paluajtshme kulturore;
 - koordinon:
 - termat e referencës për hartimin, ruajtjen dhe planet e menaxhimit; skemat e ndarjes, planet dhe modifikimi i tyre; normat e tyre specifike dhe projektet zhvillimore në përputhje me pronat kulturore të paluajtshme individuale ose në grup, brenda kufijve të tyre dhe zonave të mbrojtura;
 - termat e referencës për projektin e ndërtesave muzeale dhe ekspozitat e tyre të përhershme;
 - Projekte zhvillimore për një monument, objekte monumentale-dekorative, komponentet që e perbejnë, të vendosura në hapësira publike, zona urbane jo-urbane, ose projekte për zhvendosjen dhe heqjen e tyre
 - mban përgjegjësi për menaxhim të rëndësishëm kulturor të pronës publike.
- Njësitë e vetëqeverisjes lokale bashkëpunojnë me ministrinë përgjegjëse për trashëgiminë kulturore në ushtrimin e funksioneve të tyre të ruajtjes dhe mbrojtjes së pasurisë kulturore (neni 14).

Financimi

Financimi përfshihet (neni 18-20), në ligjin që pohon se:

- financimi i politikës kombëtare të ruajtjes, konservimit dhe zhvillimit të trashëgimisë kulturore materiale është i siguar nga Fondi Kombëtar i Kujdesit për Kulturën e Prekshme, burimet e financimit të të cilit janë (neni 19):
 - të ardhurat e krijuara nga sitet e artit ,kulturës dhe muzetë;
 - financim ligjor vendas ose i huaj nga organizata publike dhe private ose persona fizikë;
 - Buxheti i Shtetit;
- fondet për kërkimin e trashëgimisë kulturore, dokumentimin, përzgjedhjen, ruajtjen, konservimin, restaurimin, menaxhimin, ekspozimin, prezantimin dhe shpërndarjen alokohen nga buxheti i shtetit, njësitë e vetëqeverisjes lokale dhe çdo rrjedhë tjetër juridike nga persona fizikë ose juridikë, ose vendas e të huaj, në formën e dhurimeve ose sponsorizimeve. Këshilli Kombëtar i Menaxhimit të Pronave Kulturore ka për detyrë të vlerësojë projektet e propozuara të paraqitura në institucionet përkatëse të fushës, ndërsa miratimi dhe zbatimi proporcional i tyre i takon ministrisë përgjegjëse për trashëgiminë kulturore, me buxhetin e tij (neni 20) me:
 - të ardhurat e krijuara nga sigurimi i shërbimeve dhe përdorimi i pronave kulturore konsiderohen rrjedha dytësore të të ardhurave dhe transferohen në fondin e trashëgimisë kulturore;
 - të ardhurat e krijuara nga veprimtaria e fondacioneve të përfshira në përputhje me këtë ligj rregullohen nga një marrëveshje ndërmjet fondacionit të përmendur dhe institucionit publik.

Sipas nenit 21, pronarët dhe poseduesit e pronave kulturore kanë të drejtë:

- të marrin konsulta, shërbime ekspertësh dhe rekomandime nga autoritetet përgjegjëse për ruajtjen dhe mbrojtjen e vlerave kulturore;
- të marrin faturat e hyrjes, të ardhurat e gjeneruara nga materiale promovuese dhe vlera kulturore riprodhuese fotografike, kompjuterike, video ose ndonjë mjet tjetër;
- të aplikojnë për mbështetje financiare, në kuadrin e programeve të financuara nga buxheti i qeverisë qendrore ose lokale, ose rrjedha të tjera, për qëllime emergjence ose konsolidimi, përfshirë konservimin dhe restaurimin e nevojshëm për ruajtjen e vlerës kulturore;
- të marrin ndihmë financiare ose të ardhura të tjera në lidhje me dhurimin ose sponsorizimin nga individë dhe institucione të veçanta.

Institucione të specializuara të trashëgimisë kulturore

Ministria drejton dhe kontrollon institucione të ndryshme vartëse në fushën e Arteve dhe Kulturës, Muzetë, Agjencitë e tjera, Institucionet dhe Departamentet. Ndër të fundit janë (neni 28, ligji nr. 17/2018):

- **Instituti Kombëtar i Trashëgimisë Kulturore** (neni 29) ushtron veprimtarinë e tij në fushën e trashëgimisë kulturore materiale, me qëllimin përfundimtar të gjurmimit, kërkimit, studimit, dizajnit, ruajtjes, restaurimit, mbikëqyrjes, komisionimit, promovimit dhe reklamimit të trashëgimisë kulturore materiale. Ai harton plane menaxhimi në bashkëpunim me njësitë e vetëqeverisjes lokale, partnerë publikë dhe privatë, vendas ose të huaj. Monitoron dhe koordinon drejtoritë rajonale të trashëgimisë kulturore (CHRD), të cilat janë institucione të

specializuara rajonale të menaxhimit teknik në varësi të ministrit përgjegjës për trashëgiminë kulturore;

Organet që lidhen me trashëgiminë kulturore

Ligji përcakton praninë e organeve të ndryshme që lidhen me trashëgiminë (neni 37), duke përfshirë:

- Këshilli Kombëtar i Trashëgimisë Kulturore materiale (KTKM);
- Këshilli Kombëtar i Trashëgimisë Kulturore jo materiale (KTKJ);
- Këshilli Kombëtar i Menaxhimit të Pasurive Kulturore (KKMPK);
- Këshilli Kombëtar i Muzeve (KKM)

Veçanërisht, KKMPK ushtron këto kompetenca:

- miratimi i strategjisë së qëndrueshme të menaxhimit ekonomik dhe format e bashkëpunimit në trashëgiminë kulturore;
- miratimi i programit të zhvillimit të territorit të trashëgimisë kulturore;
- konsultimi me ministrin përgjegjës për trashëgiminë kulturore mbi tipologjinë e veprimtarive tregtare të kryera në pronat kulturore përreth dhe zonat e mbrojtura;
- miratimi i kriterëve për licencimin e subjekteve tregtare kushtuar promovimit dhe shfaqjes së vlerave kulturore në ekspozitat kombëtare dhe ndërkombëtare;
- miratimi i kriterëve për dhënien e licencave ekspertëve të vlerësimit të pronave kulturore;
- të hartojë, miratojë dhe propozojë ministrit partneritete publike-private për pronat kulturore;
- të përcaktojë tarifën për përdorimin e pasurive kulturore, mënyrën e përdorimit dhe destinimin e tyre;
- të përcaktojë ekspozitat, panairët, ose ndonjë iniciativë tjetër kulturore, përcaktimin e interesit kulturor ose shkencor me qëllim zbatimin e lehtësive të parashikuara nga normativa fiskale.

Mbledhja dhe shpërndarja e të ardhurave të përcaktuara nga neni 188, i cili thotë se institucionet e specializuara, institucionet dhe vendet e kulturës dhe muzetë transferojnë në llogari të subjekteve që kanë nën administrim, institucioneve, vende të kulturës dhe pronave të veçanta, të ardhurat e krijuara nga shitja e biletave të hyrjes dhe çmimet / tarifët e përdorimit, shërbimet, dhe riprodhimi. Të ardhurat e krijuara nga pronat kulturore nën menaxhim indirekt transferohen te personi juridik jofitimprurës ose përdoren për pasurimin dhe vlerësimin e trashëgimisë kulturore nga Fondi Kombëtar i Kujdesit për Trashëgiminë Kulturore, siç përcaktohet në ministrinë përgjegjëse për kulturën. Të ardhura të tilla përdoren ekskluzivisht për kryerjen e ndërhyrjeve ruajtëse dhe mbrojtëse dhe për funksionimin e institucioneve shtetërore ose të përdorura nga shteti, si dhe në mbështetje të programeve arsimore.

Muzetë

Përgjegjësitë dhe funksionet në sektorin e muzeve janë përcaktuar në nenin 189-240.

Neni 191 tregon përgjegjësitë kryesore:

- detyrimin për të fituar për fondet e tyre dhe për të ruajtur, mbrojtur dhe promovuar trashëgiminë kulturore dhe natyrore, të prekshme dhe të paprekshme në koleksionet e tyre;
- përkujdesja, qasja në to dhe interpretimi i të dhënave të mbledhura dhe të mbajtura në koleksionet e tyre;

- zhvillimi i rolit arsimor dhe tërheqja e publikut të gjerë;
- shfaqja e koleksioneve muzeale të trashëgimisë kulturore dhe natyrore të komuniteteve të cilave u përkasin, në lidhje me identitetin kombëtar, lokal, etnik, fetar ose politik.

Neni 192 tregon funksionet e tyre kryesore:

- ruajtja dhe mbrojtja e trashëgimisë kulturore, e cila përfshin aktivitete në lidhje me administrimin e koleksioneve, analizën e rreziqeve dhe zhvillimin e kapaciteteve për planet e gadishmërisë dhe emergjencave, sigurinë, ruajtjen parandaluese dhe përmirësuese dhe restaurimin e objekteve muzeale për të siguruar integritetin e koleksioneve muzeale;
- sigurimet për fondin, ekspozitën dhe koleksionet kërkimore, të cilat mund të ndërmerren në bashkëpunim me palët e treta për të fituar njohuri më të thella, për të reflektuar mbi historinë në kontekst bashkëkohor, për të interpretuar, për të përfaqësuar dhe për të prezantuar koleksione para publikut ;
- administrimi dhe bashkëpunimi, në mënyrë të drejtpërdrejtë dhe të tërthortë, me institucione publike ose private, me qëllim krijimin e flukseve të reja të gjenerimit të të ardhurave dhe identifikimin e burimeve të financimit për të përmirësuar shërbimet për publikun;
- të edukuarit, që përfshin të mësuarit zyrtar dhe joformal, zhvillimin dhe shpërndarjen e programeve arsimore dhe pedagogjike përmes kulturës, ngritjen e vetëdijes shoqërore për ruajtjen dhe mbrojtjen e trashëgimisë kulturore, stimulimin e krijimtarisë kulturo-artistike, në bashkëpunim me institucionet arsimore;
- identifikimi dhe komunikimi, që përfshin interpretimin dhe shpërndarjen aktive të njohurive në lidhje me koleksionet muzeale, objektet kulturore, organizimin e ekspozitave dhe aktivitetet promovuese për të gjitha moshat, sipas rastit dhe nga ndonjë kanal i mundshëm i komunikimit publik.

Entiteti që propozon krijimin e muzeut, klasifikohet në (neni 193) a) muze qendror; b) muzeu lokal; c) muze autonom; d) muze privat.

Në lidhje me financat (neni 195), muzetë publike që financohen nga fonde publike dhe çdo fond tjetër, mund të përfitojnë nga burime financiare shtesë nga burime të tjera e donacione, dhe të gjenerojnë të ardhura dytësore nga përdorimi, administrimi dhe siguri i shërbimeve, të cilat transferohen në llogaritë e tyre në përputhje me udhëzimet e përbashkëta për tarifatat dytësore të ministrit përgjegjës për trashëgiminë kulturore dhe ministrit përgjegjës për financat, dhe të përdoren vetëm për funksionet e muzeut.

Kompetencat e përgjithshme të muzeut përcaktohen nga neni 198, i cili përcakton se gjatë ndërmarrjes së aktiviteteve të tyre, muzetë:

- të kontribuojnë në ruajtjen dhe mbrojtjen e trashëgimisë kulturore dhe natyrore të komunitetit;
- bashkëpunojnë me organizata arsimore, duke u dhënë individëve të të gjitha moshave mundësinë për të mësuar përmes kontaktit me materialin origjinal;
- të sigurojnë qasje kulturore për të gjitha grupmoshat përmes hyrjes në hapësirat e ekspozitës, sallat e takimeve, faqet e internetit(ëebsites);
- organizojnë veprimtari kulturore dhe aktivitete shoqërore e kulturore;
- veprojnë si qendra profesionale të ekspertizës objektive;

- të sigurojë mundësi për angazhimin e komunitetit përmes programeve vullnetare ose programeve të trajnimit;
- të punojnë në partneritet me subjekte të tjera kulturore, siç janë bibliotekat, arkivat, teatrot, qendrat e artit, për zhvillimin e programeve dhe projekteve të përbashkëta;
- sigurojnë disponueshmërinë e koleksioneve muzeale për vizitorët dhe studiuesit;
- ofrojnë shërbime dhe të përdorin të ardhurat e krijuara prej tyre për funksionimin e muzeut, ruajtjen e koleksioneve muzeale; për restaurimin, përmirësimin e njohurive profesionale të stafit dhe për të stimuluar dhe siguruar punën kërkimore;
- të respektojnë të drejtat e autorit të koleksioneve muzeale nën administrimin e tyre, në përputhje me legjislacionin në fuqi për të drejtat e autorit;
- të sigurojë fonde nga buxheti i shtetit ose partnerë dhe organizma ndërkombëtarë për të zbatuar projekte të artit kulturore dhe historic, arteve të bukura dhe programe të tjera të rëndësishme në shkallë vendi;
- të jenë palë në transaksionet juridike civile, për të promovuar vlerësimin, përfundimin dhe hulumtimin e koleksioneve muzeale, dhe në transaksione të tjera të nevojshme për të siguruar funksionimin e muzeut;
- të marrin mbështetje metodologjike nga Këshilli Kombëtar i Muzeut
- të zhvillojnë një raport vjetor të aktiviteteve të tyre dhe të paraqesin informacione tek ministria përgjegjëse për trashëgiminë kulturore;
- të krijojnë persona juridikë me qëllim të ruajtjes, matjes, vlerësimit dhe administrimit të fondit muzeal nën administrimin e tyre;
- të organizojë lëvizje të përkohshëm jashtë Republikës së Shqipërisë pasi të jenë lëshuar certifikatat dhe autorizimet përkatëse, në përputhje me dispozitat ligjore në fuqi.

G.4 Ligjet që lidhen me institucionet e trashëgimisë kulturore

Zyra e Kryeministrit - Institucionet e Rrjetit të Arkivave Kombëtare

Ministria e Arsimit - Instituti i Antropologjisë Kulturore dhe Studimeve Artistike dhe Instituti i Arkeologjisë.

1. Ministria e kulturës

LIGJI Nr. 27/2018 PËR TRASHËGIMINË KULTURORE DHE MUZETE

Neni 28

Institucionet e specializuara

1. Institucione të specializuara në fushën e trashëgimisë kulturore janë:

- a. Instituti Kombëtar i Trashëgimisë Kulturore;**
- b. Instituti Kombëtar i Regjistrimit të Trashëgimisë Kulturore;**
- c. Drejtoritë rajonale të trashëgimisë kulturore;**
- d. Qendra Kombëtare e Veprimtarive Tradicionale;**
- e. Institucionet e Rrjetit Arkivor Kombëtar;**
- f. Biblioteka Kombëtare e Shqipërisë;**
- g. Instituti i Antropologjisë Kulturore dhe i Studimit të Arteve;**
- h. Instituti i Arkeologjisë.**

Të gjitha këto institucione janë në varësi të ministrit përgjegjës për trashëgiminë kulturore.

- Instituti Kombëtar i Trashëgimisë Materiale (Instituti Kombëtar i Trashëgimisë Materiale - IKTM). Është institucion nën varësinë e Ministrisë së Kulturës, i cili mbikëqyr, mbron dhe kontrollon territorin që lidhet me trashëgiminë historike dhe arkeologjike të Shqipërisë.
- Drejtoritë rajonale të trashëgimisë kulturore, më poshtë referuar DRTK-të, janë institucione rajonale të specializuara, tekniko-administrative, në varësi të ministrit përgjegjës për trashëgiminë kulturore.

2. DRTK-të ushtrojnë veprimtarinë e tyre në fushën e trashëgimisë kulturore, me qëllim gjurmimin, projektimin, konservimin, restaurimin, mbikëqyrjen, kolaudimin, promovimin, publikimin e trashëgimisë kulturore, në territorin që ato administrojnë.

- Qendra Kombëtare e Veprimtarive Tradicionale, më poshtë QKVT, është institucion i specializuar në varësi të ministrit përgjegjës për trashëgiminë kulturore. QKVT-ja ushtron veprimtarinë e saj në administrimin, studimin, kërkimin, evidentimin, ruajtjen, mbrojtjen, popullarizimin dhe promovimin e pasurive kulturore jomateriale dhe të diversitetit kulturor në nivel kombëtar, në bashkëpunimin me subjekte publike e private.
- Arkivi Qendror Shtetëror i Filmit, më poshtë AQSHF, është institucion i specializuar dhe arkivor, në varësi të ministrit përgjegjës për trashëgiminë kulturore. Funkzioni themelor i

AQSHF-së është studimi, kërkimi, ruajtja, mbrojtja, digjitalizimi, restaurimi, përpunimi shkencor, promovimi, vlerësimi, publikimi, administrimi, pasurimi me materiale të reja dhe shfrytëzimi i materialeve arkivore filmike për krijime të veprave të reja kinematografike e televizive dhe veprave studimore, konsulenca dhe bashkëpunimi me subjekte publike e private, shqiptare apo të huaja, në fushën arkivore kinematografike.

- Biblioteka Kombëtare e Shqipërisë, më poshtë BKS, është institucion i specializuar dhe arkivor në varësi të ministrisë përgjegjëse për trashëgiminë kulturore. 2. Funkzioni themelor i BKS-së është studimi, kërkimi, dixhitalizimi, ruajtja, mbrojtja, vlerësimi, administrimi, restaurimi, përpunimi shkencor, promovimi, publikimi, pasurimi me materiale të reja dhe shfrytëzimi i materialeve arkivore të saj për krijime të veprave studimore, konsulenca dhe bashkëpunimi, me subjekte publike e private, shqiptare apo të huaja në fushën arkivore të botimeve.
- Janë institucione të specializuara në fushën e trashëgimisë kulturore edhe Akademia e Shkencave, Institucionet e Rrjetit Arkivor Kombëtar, Instituti i Antropologjisë Kulturore dhe i Studimeve të Artit, Instituti i Arkeologjisë, në përputhje me fushat e tyre të kompetencës.
- Qendra Muzeore Durrës (QMD) është institucion është institucion i sapokrijuar, i cili administron Muzeun Arkeologjik dhe Parkun Arkeologjik të Durrësit.
- Bashkia e Durrësit është e interesuar si për zhvillimin turistik ashtu edhe për përmirësimin e aktivitetit të ndërtimit.
- Nga DIMP e ardhshme, duhet të presim që të marrë parasysh këta aktorë kryesorë dhe të lehtësojë ndërveprimin e tyre. Kompetencat e tyre duhet të jenë të qarta dhe të përcaktuara mirë, pasi ato jepen në këndvështrimin e përgjithshëm nga ligjet e Republikës dhe Shqipërisë.

G.5 Ligji shqiptar për planet e menaxhimit (N. 169/2020)

IV.METODOLOGJIA E PËRGATITJES SË PLANEVE TË MENAXHIMIT TË PASURIVE KULTURORE TË PALUAJTSHME

1. Metodologjia për përgatitjen e planit të menaxhimit për pasuritë kulturore të paluajtshme synon unifikimin e hapave që kalon përgatitja e planit të menaxhimit, e cila përfshin, por pa u kufizuar, elementet e mëposhtme:

a) Analizën e integruar të pasurisë kulturore të paluajtshme, e cila përmban:

- i. të dhënat e terrenit, dhe në rastin e vlerave të tjera të integruara me vlerat kulturore, të dhënat sipas karakteristikave të këtyre vlerave;
- ii. analizën e vlerave kulturore, rëndësisë, integritetit, autenticitetit dhe të gjendjes së konservimit;
- iii. analizën e vlerave të tjera të integruara me vlerat kulturore;
- iv. analizën e kuadrit ligjor dhe institucional;
- v. analizën e pikave të forta, dobësitë, mundësitë, kërcënimet e faktorëve që ndikojnë në ruajtjen e integritetit dhe autenticitetin e vlerave.

b) Hartimin e vizionit, i cili përmban:

- i. investimin në ruajtjen e vlerave kulturore në funksion të mbrojtjes së integritetit, autenticitetit dhe zhvillimit të qëndrueshëm të komuniteteve;
- ii. modelin e administrimit të qenësishëm e funksional;
- iii. bashkëpunimin institucional e ndërinstitutional efektiv;
- iv. rritjen e kapaciteteve për të gjeneruar të ardhura dhe për të rritur fuqinë përthithëse të fondeve.

c) Planifikimin strategjik, i cili përmban:

- i. përcaktimin e objektivave për mbrojtjen e vlerave kulturore dhe sigurimin e përfitimeve për shoqërinë, që duhet të jenë “të zgjuara”, specifike, të matshme, të arritshme, të përshtatshme dhe të përcaktuara nga afate kohore;
- ii. rezultatet e pritshme dhe treguesit mbi bazën e të cilëve do të matet suksesi ose dështimi i zbatimit të planit të menaxhimit.

ç) Planin e veprimit, i cili përmban:

- i. aktivitetet specifike për realizimin e objektivave;
- ii. rezultatet e matshme në terma konkretë, duke përcaktuar buxhetin;
- iii. institucionet përgjegjëse për zbatimin, afatet kohore dhe burimet e nevojshme për realizimin.

d) Monitorimin e rishikimin e planit të menaxhimit, i cili përmban:

- i. monitorimin e zbatimit të planit të menaxhimit;
- ii. indikatorët dhe planet e veprimit të përcaktuar në planin e menaxhimit.

2. Plani i menaxhimit, në varësi të specifikës së pasurisë kulturore të paluajtshme, hartohet nga ministria përgjegjëse për trashëgiminë kulturore me mbështetjen e:

- a) institucioneve shtetërore të specializuara;
- b) subjekteve të kontraktuara nga institucionet shtetërore të specializuara;
- c) subjekteve të kontraktuara nga partnerë/investitorë/donatorë të mundshëm.

G.6 Kuadri Ligjor i lidhur me Durrësin

VENDIM

Nr. 581, datë 28.8.2019

PËR FUNKSIONIMIN DHE MËNYRËN E ZHVILLIMIT TË VEPRIMTARISË SË DREJTORIVE RAJONALE TË TRASHËGIMISË KULTURORE

1. Përcaktimin e funksionimit dhe të mënyrës së zhvillimit të veprimtarisë së drejtorive rajonale të trashëgimisë kulturore (në vijim, DRTK).

II. PËRGJEGJËSITË FUNKSIONALE TË DREJTORIVE RAJONALE TË TRASHËGIMISË KULTURORE

III. ORGANIZIMI DHE FUNKSIONIMI I DRTK-ve

VENDIM Nr. 169, datë 20.2.2020

PËR SHTRIRJEN, STRUKTURËN, PËRMBAJTJEN, METODOLOGJINË E PËRGATITJES DHE PROCEDURËN E DISKUTIMIT PUBLIK TË PLANEVE TË MENAXHIMIT TË PASURIVE KULTURORE TË PALUAJTSHME

- i. Plani i menaxhimit të pasurisë kulturore
- ii. SHTRIRJA E PLANEVE TË MENAXHIMIT TË PASURIVE KULTURORE TË PALUAJTSHME
- iii. STRUKTURA DHE PËRMBAJTJA E PLANIT TË MENAXHIMIT TË PASURISË KULTURORE TË PALUAJTSHME
- iv. METODOLOGJIA E PËRGATITJES SË PLANEVE TË MENAXHIMIT TË PASURIVE KULTURORE TË PALUAJTSHME
- v. KONSULTIMI PUBLIK I DRAFTIT

URDHËR 142, date 21.10.2019 i Kryeministrit

1. Struktura e Qendrës Muzeore Durrës
2. Organika e Qendrës Muzeore Durrës

VENDIM

Nr. 442, datë 3.6.2020

PËR SHPALLJEN E ZONËS SË RE PËR ZHVILLIM, NË NJËSINË ADMINISTRATIVE DURRËS, BASHKIA DURRËS, DHE CAKTIMIN E FONDIT SHQIPTAR TË ZHVILLIMIT SI NJËSI ZBATUESE

Objekti:

Ndërtimin e banesave të reja ose të ndërtesave publike të dëmtuara;

b) ndërtimin dhe rikonstrukcionin e infrastrukturës publike e kritike;

c) realizimin e ndërtimeve në këtë zonë;

ç) çdo ndërhyrje tjetër në funksion të rindërtimit të kësaj zone.

VENDIM

Nr. 786, datë 26.12.2018

PËR MIRATIMIN E ZONAVE ARKEOLOGJIKE "A" DHE "B", TË QYTETIT TË DURRËSIT DHE TË PLANIT PËR RUAJTJEN, MBROJTJEN DHE ADMINISTRIMIN E TYRE

VENDIM

Nr. 399, datë 13.5.2020

PËR PËRCAKTIMIN E KUFIJVE TË PARKUT ARKEOLOGJIK DURRËS

Objekti:

Kufijtë e Parkut Arkeologjik Durrës ndodhen brenda zonës arkeologjike “A” të qytetit të Durrësit.

Urdhër 139, date 21.10.2019

Për miratimin e strukturës dhe organikes së Drejtorive Rajonale të Trashëgimive Kulturore

Vendim i Këshillit të Ministrave Nr. 625, datë 4.9.2019

Për miratimin e rregullave të administrimit të pasurive kulturore publike dhe të funksionimit të subjekteve juridike të themeluara në formën e fondacionit

Objekti.

Miratimi i rregullave të administrimit të pasurive kulturore publike dhe të funksionimit të subjekteve juridike të themeluara në formën e fondacionit, me qëllim ruajtjen, mbrojtjen, vlerësimin dhe miradministrimin e pasurive kulturore publike, duke garantuar aksesin e publikut në këto pasuri dhe përmirësimin e shërbimeve në to.

Administrimi indirekt i pasurive kulturore publike

III. RREGULLAT E ADMINISTRIMIT TË PASURIVE KULTURORE PUBLIKE

- a) administrimin e pasurisë kulturore publike nëpërmjet zbatimit të një modeli administrimi më efektiv nga pikëpamja ekonomiko-financiare dhe ruajtjes së trashëgimisë kulturore;
- b) Administrimi indirekt i pasurive kulturore publike është ushtrimi i funksioneve ruajtëse dhe mbrojtëse, restaurimi, përdorimi dhe shfrytëzimi në të gjitha mënyrat e parashikuara nga ligji, si dhe i veprimtarive të vlerësimit sipas përcaktimeve të ligjit nr. 27/2018 “Për trashëgiminë kulturore dhe muzetë”, dhe marrëveshjes së lidhur ndërmjet ministrisë përgjegjëse për trashëgiminë kulturore dhe fondacionit.
- c) 2. Administrimi indirekt i pasurive kulturor

IV. KRITERET DHE PROCEDURA E VLERËSIMIT PËR KRIJIMIN E FONDACIONIT A. Kriteret e vlerësimit të partnerit strategjik

V. PËRGJEGJËSITË FUNKSIONALE TË FONDACIONIT LIDHUR ME ADMINISTRIMIN E PASURISË KULTURORE PUBLIKE

VIII. FINANCIMI

UDHËZIM

Nr. 583, datë 14.10.2019

PËR MIRATIMIN E KRITEREVE DHE PROCEDURAVE STANDARDE TË KALIMIT TË PRONËS NË ADMINISTRIM

Objekti:

1.Përcakton kriteret dhe procedurat standarde për kalimin në administrim të pasurive kulturore publike të:

- a) institucioneve publike qendrore;
- b) njësive të vetëqeverisjes vendore;
- c) fondacioneve të themeluara nga institucionet e specializuara të trashëgimisë kulturore, të përcaktuara në pikën 1, të nenit 28, të ligjit nr. 27/2018 “Për trashëgiminë kulturore dhe muzetë”;
- d) fondacioneve të posaçme të trashëgimisë kulturore.

2. Ky udhëzim zbatohet për kalimin në administrim të pasurive kulturore publike si vijon:

- a) pasuritë kulturore të paluajtshme me vlera arkeologjike dhe atyre të kategorizuara “me rëndësi universale”, “me rëndësi kombëtare” ose “me rëndësi lokale”;
- b) muzetë publikë qendror.

URDHËR

Nr. 690, datë 15.11. 2019

PËR MIRATIMIN E RREGULLORES PËR VEPRIMTARINË E KËSHILLIT KOMBËTAR TË MENAXHIMIT TË PASURIVE KULTURORE DHE SEKRETARISË TEKNIKE

Objekti:

Përcaktimi i rregullave për veprimtarinë e Këshillit Kombëtar të Menaxhimit të Pasurive Kulturore (në vijim “KKMPK”), sipas parashikimeve të Ligjit Nr. 27/2018, “Për trashëgiminë kulturore dhe muzetë”, si edhe organizimi, funksionimi dhe detyrat e sekretarisë teknike.

Urdhër Nr.216, datë 19.04.2019

Ministria e Kulturës

Ministri.

Objekti:

Miratimin e formatit të kërkesës së subjekteve aplikues, ndërhyrjet arkeologjike në Zonat A dhe B të qyteteve.

Miratimin e listës së dokumentacionit shoqërues.

VENDIM

Nr. 208, datë 10.4.2019

PËR PËRBËRJEN, MËNYRËN E FUNKSIONIMIT, KOMPETENCAT DHE SHPËRBLIMIN E ANËTARËVE TË KËSHILLIT KOMBËTAR TË TRASHËGIMISË KULTURORE MATERIALE

Objekti:

- 1.Ka për qëllim të rregullojë përbërjen, mënyrën e funksionimit, ushtrimin e kompetencave dhe shpërblimin e anëtarëve të Këshillit Kombëtar të Trashëgimisë Kulturore Materiale.
2. Strukturat administrative që funksionojnë pranë KKTMK.
3. Funksionimi i këshillit.
4. Kompetencat e këshillit

VENDIM

Nr. 279, datë 2.5.2019

PËR PËRBËRJEN, MËNYRËN E FUNKSIONIMIT, KOMPETENCAT DHE SHPËRBLIMIN E ANËTARËVE TË KËSHILLIT KOMBËTAR TË MENAXHIMIT TË PASURIVE KULTURORE

Objekti:

Ky vendim ka për qëllim të rregullojë përbërjen, mënyrën e funksionimit, ushtrimin e kompetencave dhe shpërblimin e anëtarëve të Këshillit Kombëtar të Menaxhimit të Pasurive Kulturore.

1. PËRBËRJA E KËSHILLIT KOMBËTAR TË MENAXHIMIT TË PASURIVE KULTURORE
2. ORGANIZIMI DHE FUNKSIONIMI I KËSHILLIT KOMBËTAR TË MENAXHIMIT TË PASURIVE KULTURORE
3. KOMPETENCAT E KËSHILLIT KOMBËTAR TË MENAXHIMIT TË PASURIVE KULTURORE
4. SHPËRBLIMI

VENDIM

Nr. 364, datë 29.5.2019

PËR FUNKSIONIMIN DHE MËNYRËN E ZHVILLIMIT TË VEPRIMTARISË SË INSTITUTIT KOMBËTAR TË TRASHËGIMISË KULTURORE

Objekti:

Përcaktimin e funksionimit dhe të mënyrës së zhvillimit të veprimitarisë së Institutit Kombëtar të Trashëgimisë Kulturore (referuar më poshtë "IKTK").

- IKTK-ja është person juridik publik buxhetor, në varësi të ministrit përgjegjës për trashëgiminë kulturore, me seli në Tiranë.
- IKTK-ja ka si mision gjurmimin, hulumtimin, studimin, projektimin, konservimin, restaurimin, mbikëqyrjen, kolaudimin, promovimin, publikimin e trashëgimisë kulturore materiale.

1. PËRGJEGJËSITË FUNKSIONALE TË INSTITUTIT KOMBËTAR TË TRASHËGIMISË KULTURORE, IKTK-së.
2. ORGANIZIMI DHE FUNKSIONIMI I INSTITUTIT KOMBËTAR TË TRASHËGIMISË KULTURORE, IKTK-SË

VENDIM

Nr. 432, datë 26.6.2019

PËR FUNKSIONIMIN DHE MËNYRËN E ZHVILLIMIT TË VEPRIMTARISË SË INSTITUTIT KOMBËTAR TË REGJISTRIMIT TË TRASHËGIMISË KULTURORE

Objekti:

Përcaktimin e funksionimit dhe të mënyrës së zhvillimit të veprimitarisë së Institutit Kombëtar të Regjistrimit të Trashëgimisë Kulturore (në vijim, IKRTK).

- IKRTK-ja është person juridik, publik, buxhetor, në varësi të ministrit përgjegjës për trashëgiminë kulturore, me seli në Tiranë.
- IKRTK-ja ka për mision krijimin, ruajtjen e përditësimin e Regjistrimit Kombëtar të Pasurive Kulturore, në formë elektronike dhe të shkruar.

1. PËRGJEGJËSITË FUNKSIONALE TË INSTITUTIT KOMBËTAR TË REGJISTRIMIT TË TRASHËGIMISË KULTURORE.
2. ORGANIZIMI DHE FUNKSIONIMI I INSTITUTIT KOMBËTAR TË REGJISTRIMIT TË TRASHËGIMISË KULTURORE (IKRTK).

VENDIM

Nr. 828, datë 18.12.2019

PËR MIRATIMIN E KUSHTEVE TË PËRGJITHSHME DHE TË POSAÇME TË KONTRATËS SË RIJETËZIMIT

Objekti:

Miratimin e kushteve të përgjithshme dhe të posaçme të kontratës së rijetëzimit.

Qëllimi i kësaj kontrate është dhënia në përdorim e pasurisë kulturore publike, me qëllim rijetëzimi, nëpërmjet kryerjes së përmirësimeve dhe të përdorimit të saj për ushtrimin e funksioneve administrative dhe social-kulturore, sipas projektit bashkëlidhur kësaj kontrate dhe që është pjesë integrale e saj, në përputhje me vlerat kulturore të pasurisë dhe destinacionit të përdorimit.

Objekti i kësaj kontrate është dhënia në përdorim, me qëllim rijetëzimi të pasurisë kulturore publike, të përshkruar në mënyrë të detajuar pjesën e posaçme të kësaj kontrate.

VENDIM

Nr. 857, datë 24.12.2019

PËR PËRCAKTIMIN E PROCEDURAVE DHE TË KRITEREVE TË KONKURRIMIT, FORMËN E KOHËZGJATJEN E KONTRATËS DHE METODOLOGJINË E CAKTIMIT TË TARIFAVE PËR DHËNIEN NË PËRDORIM TË PASURIVE KULTURORE PUBLIKE

Objekti:

Përcaktimi i procedurave dhe i kriterëve të konkurrimit, i formës e kohëzgjatjes së kontratës për dhënie në përdorim të pasurisë kulturore publike, si dhe i metodologjisë së caktimit të tarifave.

1. KRITERET E KONKURRIMIT

Kriteret për dhënie në përdorim të pasurive kulturore publike

2. PROCEDURA PUBLIKE PËR DHËNIEN NË PËRDORIM

a. Procedura publike për dhënie në përdorim me iniciativë të institucionit publik administrues të pasurisë kulturore.

b. Procedura publike për dhënie në përdorim me kërkesë të subjektit të interesuar.

3. FORMA DHE KOHËZGJATJA E KONTRATËS PËR DHËNIEN NË PËRDORIM TË PASURISË KULTURORE PUBLIKE.

4. METODOLOGJIA E CAKTIMIT TË TARIFAVE TË DHËNIES NË PËRDORIM TË PASURISË KULTURORE PUBLIKE.

G.7 Matrica Ligjore

Më poshtë është një Matrice ligjore me numrin e ligjit, datën, objektivin e ligjit dhe mënyrën se si zbatohet me nenet përkatëse

Ligji	Objektivi çfarë rregullon Ligji	Rregullimi ligjor për objektet pa leje	Afati i fundit për dorëzimin e inventarit të objekteve që përjashtohen nga legalizimi	Procedurat e kompensimit
LIGJI NR. 9482, DATË 3.4.2006 "PËR LEGALIZIMIN, URBANIZIMIN DHE INTEGRIMIN E NDËRTIMEVE PA LEJE". (i perditësuar).	Ky ligj zbatohet për ndërtimet pa leje të ndërtuara deri më 27.6.2014, me funksione banimi, veprimtari ekonomike apo funksione të tjera social-kulturore, dhe që disponohen nga individë apo persona juridikë të regjistruar, përfshirë dhe ndërtimet pa leje, për të cilat subjektet nuk kanë kryer procedurën e vetëdeklarimit për legalizim, sipas afateve të përcaktuara në këtë ligj.	Të gjitha ndërtimet e tjera të paligjshme, të cilat nuk plotësojnë kushtet e përcaktuara në pikat 1 dhe 3 të këtij neni, trajtohen në përputhje me parashikimet e Ligjit Nr. 9780, datë 6.7.2007, "Për inspektimin e ndërtimit, të ndryshuar".	Neni 38 Instituti i Monumenteve të Kulturës, brenda 2 muajve nga hyrja në fuqi e këtij ligji, dërgon pranë ALUIZNI-t inventarin e zonave ose objekteve monument kulture së bashku me kufijtë përkatës, brenda të cilave procesi i legalizimit të shtesave ose ndërtimeve pa leje përjashtohet për shkak të mbrojtjes së veçantë që gëzohet me ligj. Materiali i Institutit të Monumenteve të Kulturës përgatitet i ndarë për çdo qark dhe u shpërndahet organeve të njësisë vendore në qark, në bashki dhe në njësitë bashkiake për Tiranën nëpërmjet ALUIZNI-t.	Kur parcela ndërtimore e ndërtesës pa leje regjistrohet në Zyren e Regjistrimit të Pasuritë të Paluajtshme (sot Kadastra), në emër të pronarëve joposuedes të ndërtimit, masat dhe vlera e kompensimit në zonat per pronat private te prekura nga objekti i ndertuar mbi to, miratohet me vendim të Këshillit të Ministrave. Në rastet kur parcela ndërtimore, objekt kompensimi, ka kaluar në pronësi të njësisë të qeverisjes vendore, sipas Ligjit Nr. 8744, datë 22.2.2001, " Për Transferimin e pronave të paluajtshme publike të shtetit në njësitë e qeverisjes vendore ", i ndryshuar, ALUIZNI, përpara se te kryeje procedurat e transferimit të pronësisë dhe

				<p>kompensimit duhet të kërkojë miratimin e njësisë përkatëse të qeverisjes vendore.</p> <p>3. Për qëllimin e llogaritjes së shumës së kompensimit, zona trajtohet si tokë dhe çmimi përcaktohet në bazë të vlerës së pasurisë të miratuar me Vendim të Këshillit të Ministrave. Shpërndarja e fondit të kompensimit kryhet në përputhje me Ligjin Nr. 10 239, datë 25.2.2010, "Për krijimin e një fondi të veçantë për vlerësimin e pronave", i ndryshuar.</p> <p>ç) Lista e poseduesve të ndërtimeve pa leje dhe sipërfaqeve të parcelave ndërtimore, për të cilat kryhet kalimi i pronësisë, miratohet me Vendim të Këshillit të Ministrave.</p>
Ligji	Objektet të cilat përjashtohen nga legalizimi	Afati i fundit për miratimin e lejes së legalizimit për muzetë		
VENDIMI NR 280, DATË 1.4.2015 PËR PËRCAKTIMIN E KRITEREVE,	Ndikon në vëllimin ose pjesën e jashtme të monumentit kulturor të	Ndërtimi informal i llojit "objekt", i ngritur brenda vijës kufizuese të zonës informale të		

<p>PROCEDURAVE E DOKUMENTACIONIT TË ZBATUESHËM PËR TË KUALIFIKUAR NDËRTIMET PA LEJE, SHITESAT ANËSORE DHE/OSE NË LARTËSI, NË NDËRTIME ME LEJE</p>	<p>Kategorisë I, ose është ngritur brenda zonës Ruaje sipas parashikimeve të ligjit nr. 9048, datë 7.4.2003, "Për trashëgiminë kulturore", i ndryshuar dhe aktet nënligjore në zbatim të tij; Ndikon në vëllimin ose pamjen e jashtme të monumentit kulturor të kategorisë II, sipas përkufizimeve të Ligji Nr. 9048, datë 7.4.2003, "Për trashëgiminë kulturore", të ndryshuar, dhe aktet nënligjore në zbatim të tij; Shkel Integritetin e objekteve trashëgimore kulturore në grup, të deklaruara sipas kategorive të mëposhtme:</p> <ul style="list-style-type: none"> i) sipërfaqja muze; ii) muze i hapur; iii) qendra historike; iv) park arkeologjik; v) zona arkeologjike "A", përveç kur niveli i mbrojtjes është hequr ose kur lejohen ndërtime të reja në këto territore, në përputhje me legjislacionin 	<p>miratuar dhe i përfshirë në fushën e zbatimit të ligjit nr. 9482, datë 3.4.2006, "Për legalizimin, urbanizimin dhe integrimin e ndërtimeve pa leje", të ndryshuar, përjashtohet nga legalizimi kur:</p> <ul style="list-style-type: none"> d) është ngritur brenda zonës mbrojtëse të objekteve të trashëgimisë kulturore, të shpallura në përputhje me ligjin nr. 9048, datë 7.4.2003, "Për trashëgiminë kulturore", të ndryshuar, sipas kategorive të mëposhtme: <ul style="list-style-type: none"> i) monument kulture i kategorisë I; ii) zonë-muze, ansambël-muze, qendër historike dhe park arkeologjik; iii) zonë arkeologjike "A". dh) cenon vëllimin ose pamjen e jashtme të monumentit të kulturës, të kategorisë II, sipas përcaktimeve të ligjit nr. 9048, datë 7.4.2003, "Për trashëgiminë kulturore", të ndryshuar; e) është ngritur brenda zonave dhe/ose 		
--	---	--	--	--

	përkatës	<p>në zonave të mbrojtura, apo zonave të ruajtjes së veçantë, shkalla e mbrojtjes të së cilave nuk lejon ndërtime me funksion banimi apo social/ekonomik, në përputhje me përcaktimet e ligjit nr. 8906, datë 6.6.2002, “Për zonat e mbrojtura”, të ndryshuar;</p> <p>Ndërtimi informal i llojit “objekt”, i përfshirë në fushën e zbatimit të ligjit nr. 9482, datë 3.4.2006, “Për legalizimin, urbanizimin dhe integrimin e ndërtimeve pa leje”, të ndryshuar, dhe që është ngritur jashtë vijës kufizuese të zonës informale të miratuar, përjashtohet nga legalizimi kur:</p> <p>d) është ngritur në zonat arkeologjike të kategorisë “B”, të shpallura me vendim të Këshillit të Ministrave, dhe për të cilat nuk është miratuar procedura e legalizimit nga Këshilli Kombëtar i Arkeologjisë;</p> <p>Në zbatim të kësaj shkronje, Këshilli Kombëtar i Arkeologjisë ka</p>		
--	----------	---	--	--

		detyrimin për t'u shprehur mbi miratimin ose jo të legalizimit, brenda 30 ditëve nga data e kërkesës së drejtorisë të ALUIZNI-t		
Ligji	Institucioni Kryesor për Planifikimin e Territorit	Çfarë përfshin Baza e të dhënave shtetërore GIS	"Regjistri Kombëtar i Planifikimit të Territorit",	Procedurat në rastet e miratimit të planeve vendore
Ligji Nr. 107/2014 PËR PLANIFIKIMIN DHE ZHVILLIMIN E TERRITORIT	“Agjencia Kombëtare e Planifikimit të Territorit (AKPT)” është institucion me përgjegjësi planifikimi në kuadër të ministrisë përgjegjëse për çështjet e planifikimit dhe zhvillimit të territorit	“Baza e të dhënave shtetërore GIS” është përmbledhja e të gjitha dokumenteve të planifikimit të territorit, sipas përcaktimit të legjislacionit për të dhënat gjeohapësinore, në përputhje me parimet e GIS dhe në shtresa individuale të hartave të përgatitura me mjete digjitale.	“Regjistër i integruar i territorit”, në vijim regjistri, është baza e të dhënave shtetërore, sipas përcaktimit të legjislacionit përkatës, në të cilin regjistrohen dhe administrohen nga autoritetet kombëtare dhe vendore, në mënyrë të pavarur, të dhënat për tokën e zhvillimit në të, dokumentet e planifikimit dhe të zhvillimit, në proces miratimi apo të miratuara, kërkesat për zhvillim dhe ndërtim, si dhe lejet e zhvillimit, ndërtimit apo certifikatat e përdorimit, së bashku me të drejtat apo kufizimet ligjore, që rrjedhin prej tyre, si dhe studime apo materiale të tjera me interes për publikun, sipas përcaktimeve të këtij ligji.	1. Në rastet kur si rezultat i procesit të hartimit të një plani të detajuar vendor, një ose disa pronarë nuk pajtohen me përmbytjen e tij, autoriteti vendor i planifikimit negocion me ta për të arritur një marrëveshje. 2. Në rast se marrëveshja, sipas pikës 1 të këtij neni, nuk arrihet, atëherë autoriteti vendor i planifikimit vepron sipas rasteve të mëposhtme: a) rishpërndan të drejtën e zhvillimit të përcaktuar nga plani i përgjithshëm vendor në parcelat e këtyre pronarëve në parcelat fqinje dhe / ose njësitë e tjera strukturore; b) nuk rishpërndan të drejtën e zhvillimit, por vendos një taksë mbi moszhvillimin, e cila zbatohet derisa këta pronarë

				të hyjnë në një marrëveshje zhvillimi, në përputhje me parashikimet e planit të përgjithshëm vendor; c) shpronëson këta pronarë nëse plani i detajuar lokal është një iniciativë publike dhe / ose refuzimi i pronarëve për të arritur një marrëveshje cenon interesin publik.
Ligji	Kompetencat dhe çfarë rregullon	Vendim		
Ligji Nr. 9780, datë 16.7.2007 për INSPEKTIMIN E NDËRTIMIT	Ligji Nr. 9780, datë 16.7.2007 për inspektimin e ndërtimit Përgjegjësitë e Inspektoratit Kombëtar të Ndërtimit dhe Urbanistikës Inspektorati Kombëtar i Ndërtimit dhe Urbanistikës, përmes Kryeinspektorit dhe inspektorëve, ushtron këto përgjegjësi: a) ushtron përgjegjësitë e inspektoratit të ndërtimit dhe urbanistikës të bashkisë / komunës / rrethit për ndërtimet në zonat dhe objektet e rëndësisë kombëtare. Të ligjshmërisë në fushën e	Neni 10 Detyrat e Inspektoratit Kombëtar të Ndërtimit dhe Planifikimit Urban d) vendos për prishjen e ndërtimeve pa leje.		

	<p>planifikimit urban dhe kur ato nuk ushtrohen nga inspektorati ndërtimor dhe urbanistik i bashkisë / komunës / rrethit. Zonat dhe objektet me rëndësi kombëtare, në kuptim të këtij ligji, janë zonat që kanë përparësi zhvillimin e turizmit zonat/ndërtimet me vlera të trashëgimisë kulturore, parqet dhe zonat arkeologjike, të cilat gëzojnë mbrojtje, sipas dispozitave ligjore dhe nënligjore në fuqi.</p>			
Ligji	Rastet kur lejohet shpronësimi	Organi të cilit i drejtohen kërkesat e shpronësimit	Procedurat dhe afatet në rastet e aprovimit të kërkesës për shpronësim	Rregullimi ligjor i kompensimi
<p>Ligji NR 8561, DATË 22.12.1999</p> <p>"PËR SHPRONËSIMET DHE PËRDORIMIN E PËRKOSSHËM TË PRONËS PRIVATE PËR INTERES PUBLIK"</p> <p>(ndryshuar me ligjin nr. 20/2016, datë 10.3.2016 dhe I përditesuar nga ligji 11/2020)</p>	<p>Në interes publik, shpronësimi mund të bëhet për arsytet e mëposhtme:</p> <p>dh) Për mbrojtjen e monumenteve dhe objekteve të paluajtshme të karakterit arkeologjik, historik, kulturor e shkencor, kur këto qëllime, për vetë natyrën e këtyre objekteve, nuk mund të realizohen nga pronari privat për shkak të pamundësisë</p>	<p>Kërkesat për shpronësim ,bazuar në ndryshimin e ligjit 11/2020, i paraqitet Agjencisë Kombëtare të Shpronësimit, ndërsa propozimi për në Këshillin e Ministrave për miratimin e kërkesës së shpronësimit bëhet nga ministri përkatës.</p>	<p>Kur kërkesa dhe dokumentacioni shoqërues përkatës janë të mbështetur në kushtet dhe kriteret e këtij ligji, ministria kompetente vendos për pranimin e kërkesës për shpronësim, duke njoftuar menjëherë me shkrim subjektin kërkues në favor të të cilit kërkohet të bëhet</p>	<p>Në përfundim të procedurave të parashikuara në nenet 14 e 15 të këtij ligji, komisioni i posaçëm, që ngrihet nga ministri kompetent, kryen veprimet për identifikimin e vlerësimit përfundimtar, si dhe për llogaritjen e masës së shpërblimit për objektet që shpronësohen.</p>

	<p>objektive apo të qëndrimit subjektiv të tij, me pasojë rrezikimin real të mosrealizimit, dëmtimit ose të pengimit të funksionimit të tyre.</p> <p>e) Për mbrojtjen e objekteve të luajtshme me vlerë historike, arkeologjike, kulturore ose shkencore në rastet kur, edhe me realizimin e detyrimeve të organeve kompetente sipas ligjit, këto objekte rrezikohen të dëmtohen ose të zhduken.</p>		<p>shpronësimi.</p> <p>2. Brenda 10 ditëve nga data e njoftimit të pranimit të kërkesës për shpronësim ndërmjet subjektivit kërkues në favor të të cilit kërkohet të bëhet shpronësimi dhe ministrisë kompetente, lidhet një marrëveshje për të drejtat dhe detyrimet e ndërsjella, lidhur me procedurën e shpronësimit. Në rastin e kërkuesit subjekt privat kjo marrëveshje bëhet me akt noterial.</p>	<p>2. Në vlerësimin e pasurive pronë private që shpronësohen, të pasurive të tjera që zhvlerësohen apo të të drejtave të të tretëve që duhet të kompensohen për shkak të shpronësimit, sipas natyrës së tyre, merren parasysh vlera fillestare e tyre, amortizimi, destinacioni, vendndodhja e objektit, indekset e ndryshimit të çmimeve të tregut dhe të monedhës.</p> <p>Jepet kompensim për vlerën e zhvlerësimit të pronës në rastet kur shpronësimi për interes publik shoqërohet me zhvlerësimin e pjesës së pronës që nuk është shpronësuar ose të pronës që ndodhet pranë asaj që shpronësohet.</p>
--	--	--	--	--

G.8 Kuadri ligjor dhe procedurat për të shqyrtuar PMI Durrës

Kuadri ligjor dhe procedura për të shqyrtuar rregulloret përkatëse.

LIGJ Nr. 107/2014 PËR PLANIFIKIMIN DHE ZHVILLIMIN E TERRITORIT

Plani i menaxhimit duhet të jetë në përputhje me Planet e Përgjithshme dhe ato të detajuara Vendore, si dhe Vendimet përkatëse të Keshillit të Ministrave të cilat përcaktojnë zonat arkeologjike, zona këto të një rëndësie të veçantë.

Këshilli bashkiak është përgjegjës për të:

a) miratuar nismën për hartimin apo rishikimin e planit të përgjithshëm vendor;

b) miratuar planin e përgjithshëm vendor;

Kryetari i bashkisë, në përputhje me dispozitat e këtij ligji, është përgjegjës për:

c) miratimin e planeve të detajuara vendore.

Ministria, në përputhje me dispozitat e këtij ligji është kompetente për:

ç) marrjen e nismës, sipas rastit, dhe koordinimin e punës për hartimin e planeve të detajuara për zonat me rëndësi kombëtare, si dhe për rishikimin e tyre;

Neni 18

1. Planet e detajuara për zona të rëndësisë kombëtare hartohen në përputhje me dokumentet kombëtare të planifikimit, për menaxhimin, me qëllim mbrojtjen, prezervimin dhe zhvillimin e qëndrueshëm të tyre.

2. Nisma për hartimin e planit të detajuar për një zonë të rëndësisë kombëtare merret nga ministri përgjegjës për çështjen përkatëse të rëndësisë kombëtare mbi bazën e vendimit përkatës të KKT-së, sipas nenit 16, pika 3, të këtij ligji.

3. Plani i detajuar për zonën e rëndësisë kombëtare hartohet nga ministri përgjegjës për çështjen e rëndësisë kombëtare dhe miratohet nga KKT-ja.

4. KKT-ja merr vendim në lidhje me miratimin e planit të detajuar brenda 90 ditëve nga data e paraqitjes për shqyrtim të dokumentacionit të plotë.

5. Struktura dhe forma, si dhe procesi për nismën, hartimin dhe miratimin e planit të detajuar për një zonë të rëndësisë kombëtare përcaktohen në rregulloren e zhvillimit.

6. Leja e zhvillimit për punimet në zonën e rëndësisë kombëtare, për të cilën është hartuar plani i detajuar, jepet nga KKT-ja mbi bazën e këtij plani.

G.9 Lista e pronave të trashëgimisë kulturore arkeologjike jashtë Durrësit.

Kisha e Kallmit - Në brezin kodrinor në veri të Durrësit ndodhet një kishë e antikitetit të vonë mesjetar që nuk është gërmuar asnjëherë. Aktualisht, zona përreth saj po zhvillohet me një ritëm të përshpejtuar dhe mbetjet e kishës po zhduken. Në sipërfaqe, nuk ka asnjë gjurmë të mureve, të cilat deri shumë vonë ishin të dukshme. Duke e shpallur këtë vend pjesë të Zonës A, zona përreth kishës do të mbrohet për gërmimet arkeologjike të ardhshme. Përfshirja e kësaj kishe do të shtonte një monument të ri me rëndësi për qytetin e Durrësit. Nuk ka asnjë kishë të antikitetit të vonë që mund të vizitohet.

Rrënojat e tempullit arkaik në Hamallaj - Gërmimet postarkeologjike zbuluan një çati të shembur, mure me blloqe guri me gjerësi 2.20 metra, themele gëlqerore për kolona, elemente arkitektonike

gëlqerore, enë qeramike të copëzuara dhe elemente arkitektonike terrakote. Fragmente enësh prej qeramike arkaike u gjetën në depozitat e shoqëruara me themelet, ndërsa poshtë çatisë së shembur, qeramika e zbuluar daton në periudhat klasike dhe helenistike. Midis këtyre gjetjeve ishin antefixes (stolitë për të mbuluar fundin e tjegullave të kulmit) të periudhave arkaike dhe helenistike. Sipas autorëve të botimit, ekzistonte një faltore rurale / jashtë-urbane që mbijetoi deri në fund të shekullit të 4 pes. Për fat të keq, gërmimet pushuan pa sondazhe të mëtejshme. Rrënojat e tempullit janë në pronë private dhe rrezikojnë të dëmtohen përgjithmonë. Ka edhe një rrugë afër, e cila, nëse zgjerohet, do të dëmtojë edhe rrënojat. Nuk dihet nëse ka struktura të tjera afër, por duke pasur parasysh tempuj të ngjashëm që gjenden në Greqi ose Italinë e Jugut, ka shumë të ngjarë të ketë struktura të tjera të zbuluara. Duke mbrojtur strukturat ekzistuese dhe territorin përreth, tempulli i vetëm i njohur i kësaj kohe në Durrës mund të shpëtohet. Kjo mund të jetë gjithashtu një tërheqje e rëndësishme për turistët.

Fortifikimi në Portez / Porto Romano - Pikërisht në veri të qytetit, ekziston një mur që dikur qëndronte mbi brezin e tokës që lidhte qytetin me tokën e brendshme, midis detit dhe lagunës. Ky fortifikim është një hyrje, një kullë katërkëndëshe dhe një pjesë muri me një gjatësi totale prej 60 metrash. Ky fortifikim u ndërtua në shekullin e 4-të të erës sonë dhe vazhdoi të përdoret pa ndërprerje deri në periudhën Otomane. Një seri dokumentesh arkivore dëshmojnë për masat përforcuese të marra nga Venecianët për të përdorur këtë mur dhe kanalën që lidh lagunën dhe detin si mjet kryesor për të mbrojtur hyrjen e pasme të Durrësit nga sulmet osmane. Gjendja e këtij fortifikimi ishte relativisht e mirë deri vitin e kaluar. Kompania që punon për ndërtimin e një porti karburanti ka dëmtuar rëndë monumentin dhe territorin përreth tij, duke gërmuar deri në themelet. Për këtë arsye, ka nevojë për të marrë masa urgjente për ta deklaruar këtë si pjesë të Zonës A për të mbrojtur këtë zonë dhe për të konsoliduar dëmin.



Figura 24 –Majtas, fortifikimi në Portez , 1924 (photographer unknown) Figure 25 –Djathtas, fortifikimi në Portez, 2020 (E. Shehi)

Vendbanimi parahistorik, tempulli arkaik në Kodrën e Kepit të Palit- Dy site të rëndësishme arkeologjike u zbuluan në Kodrën e Kepit të Palit; vendbanim apre-historik nga neoliti i vonë deri në periudhën e epokës së bronzit të hershëm. Ky vendbanim, i pari i këtij lloji në territorin e Durrësit, aktualisht ndodhet në bregdet dhe vazhdon të dëmtohet si nga dallgët, ashtu edhe nga ndërtimi i depove të karburantit. Nevojiten masa urgjente për të shpëtuar këtë sit unik, duke filluar së pari me instalimin e dallgëthyesve në bregdet. Zona e dytë u identifikua si mbetjet e një tempulli në majë të kodrës jugore, 55.3 metra mbi nivelin e detit. Sondazhet e sipërfaqeve dhe llogoret e sondazheve zbuluan pjesë të një çatie të rënë dhe një dyshemeje. Çatia është identifikuar si e përbërë, e bërë nga pllaka të stilit korintian dhe lakonik. Gjetje të tjera përfshinin pllaka, elemente arkitektonikë prej guri dhe terrakote, figurina terrakote dhe fragmente qeramike. Sipas autorëve të botimit, tempulli u ndërtua në periudhën arkaike dhe ishte në përdorim deri në periudhën helenistike, kur u shkatërrua

për shkak të një tërmeti. Ata u dëmtuan gjithashtu nga punimet moderne të ndërtimit. Gjurmë të tjera të strukturave antike janë gjetur në fund të kodrës. Të gjitha këto gjetje dhe të tjera që nuk dihen dëshmojnë për ekzistencën e një territori me rëndësi të veçantë, i cili ka nevojë për masa urgjente mbrojtëse. Shpallja e territorit të kodrës si pjesë e zonës A do të fillonte mbrojtjen e këtyre monumenteve.

Bazilika në Arapaj - Në kodrën e Arapaj, ekziston një bazilikë e gërmuar e antikitetit të vonë, një nga zbulimet më të rëndësishme arkeologjike në Shqipëri. Rrënojat e bazilikës u zbuluan plotësisht, duke zbuluar një plan kompleks të përbërë nga tre nefe të ndara me kolona, të orientuar nga lindja-perëndimi me një gjatësi të hapur 68 metra dhe një gjerësi 28 metra. Transepti kishte dy absida anësore dhe një absidë qendrore dhe paraprihej nga një kuadriportiko (Katërkëndëshi në arkitekturë është një hapësirë e hapur e rrethuar nga katër anët e verandave.), Me një pus në qendër. Disa nga dhomat kanë dysheme të zbuluara me mozaikë polikromi. Është një zbulim i jashtëzakonshëm arkeologjik. Kjo është një ndërtesë e antikitetit të vonë dhe ishte në përdorim deri në Mesjetë. Ushtarët bizantinë u strehuan këtu në 1081 pasi humbën betejën me ushtrinë Normane të Robert Guiscard. Ushtria Normane i vuri flakën bazilikës, duke vrrarë të gjithë ushtarët brenda. Bazilika u shpall Monument Kulture i Kategorisë 1, Vendimi Nr. 8, më 18 shkurt 1987. Zona përreth po zhvillohet. Përveç strukturave të zbuluara, studimet e fundit elektromagnetike kanë treguar praninë e strukturave shtesë. Prandaj, kjo duhet të përfshihet në Zonën A. për të siguruar ruajtjen e këtij monumenti të veçantë të trashëgimisë shqiptare dhe për ta rilidhur atë me qytetin e Durrësit.

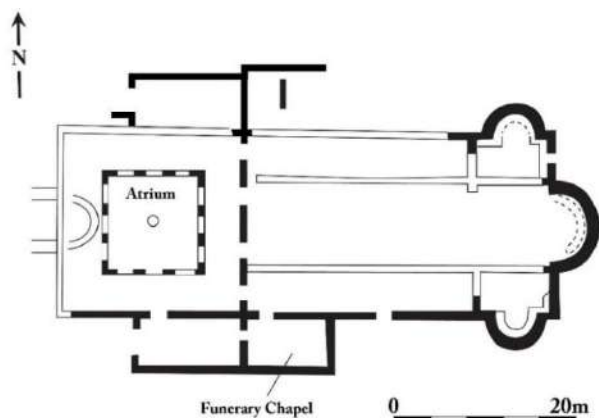

Figurë 26 –Bazilika në Arapaj, plani i katit përdhe

Bazilika në Gjuricaj - Në fshatin Gjuricaj u zbuluan rrënojat e një bazilike të antikitetit të vonë, e ndërtuar në gjysmën e dytë të shekullit të 6-të të erës sonë. Ka tre nafe, një absidë në anën lindore dhe një narteks dhe atrium në perëndim. Gjatësia e saj është 47 metra me gjerësi 20 metra. Ruhen muret, dyshemetë dhe disa elemente arkitektonike të shkatërruara. Bazilika u shpall Monument Kulture i Kategorisë I, Vendimi Nr. 194, datë 21 Prill 2006. Ashtu si bazilika e Arapaj, bazilika e Gjuricaj ka shumë të ngjarë të rrethohet nga ndërtesa të tjera, të cilat nuk janë gërmuar. Për këtë qëllim, është nevojshme të përfshihet ky sit në Zonën A.



Figura 27 –Majtas, Kështjella e Ishmit Figura 28 –Djathtas, Bazilika e Gjericaj

Kepi i Rodonit - është një territor i njohur për trashëgiminë e tij kulturore dhe natyrore. Prania e kishës së Shena'Ndout (Shën Anton) dhe kalasë së Skënderbeut (e njohur si kalaja e Currilaj) janë vetëm dy nga elementët më të njohur të njohur gjerësisht. Kisha e Shena'Ndout u shpall Monument Kulture, Vendimi Nr. 6, datë 15 Janar 1963. Ajo është e vendosur afër bregdetit dhe e përbërë nga një naos me një plan katërkëndor. Stili i ndërtimit e vendos atë si një ndërtesë romane me elemente të veçanta bizantine. Kalaja e Currilave, gjithashtu e shpallur Monument Kulture, Vendimi 6, më 15 janar 1963, përmban një pjesë të mureve dhe një kishëz me një lartësi prej 10 metrash. Ndërtimi i tij duhet të ketë ndodhur rreth vitit 1451, dhe më pas u shkatërrua në 1467 dhe u rindërtua në 1500. Sondazhet sipërfaqësore dhe gërmimet e sondazheve në zonë dëshmojnë praninë e monumenteve të tjerë të paskelur të periudhës antike dhe mesjetare. Sondazhet e fundit nga arkeologët në Institutin e Arkeologjisë kanë treguar gjurmë të prodhimit të qeramikës nga shekujt 3-2 p.e.s., duke treguar një vendbanim të rëndësishëm antik. Për këtë arsye, është e nevojshme që e gjithë kjo zonë të shpallet zonë e mbrojtur nën Zonën A.



Figura 29 –Majtas, Kisha e Shena' Ndout, pas restaurimit Figura 30 –Djathtas, Kalaja e Currilave, kulla dhe porta kryesore

Kalaja e Ishmit - Kjo kështjellë, e ndërtuar midis viteve 1572-1574, shtrihet mbi kodër nga fshati Ishëm. Qëllimi i këtij fortifikimi ishte të ruante rrugët që kalojnë afër, të kontrollojë banorët e zonës dhe të bllokojë kontrabandën me Venedikasit. Kjo fortesë mbrohej nga një garnizon me mbi 400 ushtarë. Plani mori formën e një katërkëndëshi me dimensione 100 metra x 40 metra. Në anët më të ngushta ishin dy porta të lidhura me një rrugicë me kalldrëm. Portat kryesore ishin në anën lindore. Muret u përforcuan me pesë kulla; të gjitha të ndërtuara me gur ranor lokal. Lartësia e ruajtur e mureve është deri në pesë metra. Aktualisht, kalaja ka pësuar dëmtime të vogla në mure dhe shtëpitë e reja janë ndërtuar afër dhe madje brenda kalasë. Për këto arsye, është e nevojshme që e gjithë zona e kalasë dhe një hapësirë e përshtatshme jashtë të përfshihen si pjesë e Zonës A.



Figura 31 –Kalaja e Ishmit, porta kryesore

G.10 Shënim për trashëgiminë material

Çështja e materialeve është mjaft komplekse për të folur në lidhje me kulturën materiale të trashëgimisë së Durrësit. Në këtë rast ne e lidhim materialin me arkitekturën, sepse koncepti tjetër, trashëgimia jo e prekshme dhe materiali i saj nuk është studiuar dhe evidentuar ende në rastin e Durrësit. Përdorimi i materialit lidhet me situatën gjeomorfologjike të vendbanimit, në këtë rast Durrësi, dhe me fuqinë ekonomike të vendbanimit. Strukturat e para të gërmuara që i përkasin periudhës arkaike tregojnë një përdorim të gurëve të konglomeratit për themelin. Ky lloj shkëmbi gjendet lehtë përgjatë bregdetit veriperëndimor të qytetit, gjë që shpjegon arsyet e përdorimit të tij. Sa i përket superstrukturës së ndërtesave, vetëm në disa raste kemi gjurmë të saj. Në rastin e ndërtesave monumentale duhet të mendojmë për material të ngjashëm, por të punuar më mirë. Në disa raste të tjera, është parë përdorimi i tullave dhe më pas me siguri baltë dhe dru. Më pas ka gjurmë të përdorimit të llojeve të tjerë të gurit, që ndoshta vijnë nga rajone fqinje, të tilla si nga Kruja ose gadishulli i Karaburunit. Struktura bazohet në përdorimin e tullave që do të bëhen një nga simbolet e qytetit deri në epokën moderne. Guri është ende në përdorim, por i llojeve të ndryshme, në disa raste si blloqe në konstruksione izodomike, ndonjëherë të skalitura dhe të plotësuara me zbukurime dhe më vonë, në kohën romake të përdorura në opus caementicium ose opus reticulatum. Antikiteti i vonë paraqet dy imazhe të dallueshme, përdorimin e jashtëzakonshëm të tullave për ndërtime monumentale, ndërsa për strukturat e banimit një përzierje të gjithçkaje. Më e varfër është periudha mesjetare. Lloje të ndryshme materiale, kryesisht gur, tulla të vogla për monumentin dhe kryesisht baltë dhe dru për strukturat e tjera. Këto pak fjalë duhej të tregojnë se praktikisht gjithçka në këtë qytet po përdorej, herë si një mënyrë lokale e ndërtimit, dhe nganjëherë siç mësuan nga të tjerët. Megjithatë, ju mund të gjeni gjithçka, si lokale dhe të importuar, nga mënyra rudimentare e ndërtimit tek ato shumë cilësore. Së fundmi, duke marrë parasysh të gjitha këto aspekte, trashëgimia aktuale e Durrësit mund të konsiderohet si një përzierje e origjinalitetit lokal me koncepte të njohura gjerësisht nga epoka të ndryshme. Ne po japim disa shembuj për të shpjeguar më mirë këto koncepte. Teknikat e ndërtimit të Amfiteatrit të Durrësit janë të njëjta si në çdo pjesë të Perandorisë Romake ndërsa mënyra në të cilën u ndërtua vetë monumenti është mjaft unike, duke i dhënë kështu jetë një Autenticiteti. Në të njëjtën kohë, qasjet e ndryshme për ruajtjen, të bëra gjatë dekadave, kanë qenë kaq të ndryshme nga njëra-tjetra dhe nganjëherë ndaj vetë monumentit saqë ato kanë rrezikuar vërtetësinë e tij. Ky problem është më i dukshëm në elementet e mbijetuar të fortifikimeve. Pjesa e dukshme e tyre është një përzierje e periudhave dhe teknologjive të ndryshme të ndërtimit. Nga shekulli i 4 para Krishtit në periudhën romake, antike të vonë, mesjetare dhe otomane, secili moment historik ofronte një mënyrë të ndryshme për të vlerësuar nevojat e mbrojtjes dhe mënyrën e ndërtimit. Ajo që shohim sot është rezultat i një përzierjeje të tillë të elementeve strukturorë të ndërtuara me teknika dhe materiale të ndryshme. Por në të njëjtën kohë rezultoi nga disa ndërhyrje konservuese që patën dy rezultate të ndryshme. Sigurisht që këto ruajtje kanë ndihmuar strukturat origjinale duke u zgjatur jetën e tyre dhe në të njëjtën kohë duke u ofruar turistëve një imazh më të mirë të tyre. Nga ana tjetër, këto ndërhyrje nuk janë menduar gjithmonë dhe vlerësuar mirë në thellësi. Në të ashtuquajturën kullë veneciane vetëm pjesa e sipërme e strukturës është modifikuar, nga modeli origjinal i atyre që përdoren për artileri te ato më të vjetra të përdorura nga harkëtarët. Duke vepruar kështu, edhe pse pjesa më e madhe e kullës është brenda parametrave të Autenticitetit, pjesa e sipërme e saj mund të konsiderohet e falsifikuar dhe duhet të restaurohet siç ishte fillimisht. Probleme të ngjashme kanë të bëjnë me vijën jugperëndimore të fortifikimeve të Antikitetit të vonë. Këtu teknikat e ndërtimit, tullat dhe llaçi thjesht duheshin riparuar dhe ruajtur, duke respektuar parametrat e Autenticitetit. Por u has një problem tjetër. Për shkak të mungesës së vlerësimit të thellë ka raste kur strukturat origjinale, të tilla si një portë e vogël prapa kullës B, u konsideruan moderne dhe për këtë arsye u mbyllën plotësisht, duke mos lënë asnjë gjurmë të tyre. Në këtë mënyrë jo vetëm që rrezikohet vërtetësia e veprës, por edhe eliminohet mundësia e njohjes dhe shpjegimit më të mirë të konceptit që qëndron pas ndërtimit dhe funksionimit të fortifikimeve.

G.11 NDËRTESTA TË PROPOZUARA PËR PËRFSHIRJEN SI MONUMENTE TË TRASHËGIMISË KULTURORE NË LISTEN KOMBËTARE TË TRASHËGIMISË KULTURORE, ME PASHAPORTA TË TRASHËGIMISË KULTURORE TË PALUAJTSHME

PROPOZIMI PËR PASAPORTË SHITESË TË NDËRTESTESË SË TRASHËGIMISË KULTURORE				
TË DHËNA ADMINISTRATIVE				
DOSJE NR.	Shtesa 1			
EMRI	XHAMIA DURRËS			
FUSHA	ARKITEKTURA			
LLOJI	RELIGJOZE / KULTURORE			
TIPOLOGJIA	XHAMI			
KODI ARKIVËS	-			
ADRESA	LAGJIA.1, RRUGA TREGTARE, DURRËS			
VENDNDODHJA	QARKU	BASHKIA	NJESIA ADMINISTRATIVE	FSHATI
	DURRËS	DURRËS		
PROPOZIMI I MBROJTJES (KATEGORIA I, II)	KATEGORIA I			
VENDIM NR., DATA E PROJEKTIMIT				
INSTITUCIONI PROJEKTUES	Departamenti I trashegimise kulturore			
DATA (VITI / SHEKULLI)	1931			
INSTITUCIONI, ADMINISTRATIV / DRTK	DRTK DURRËS			
PËRDORIMI FILLESTAR	XHAMI			
PËRDORIMI AKTUAL	XHAMI			
A ËSHTË I RRETHUAR OBJEKTI? / GJENDJA E TIJ	KUSHTE TË MIRA			
ZONA E MBROJTUR	ËSHTË E VENDOSUR BRENDË ZONËS ARKEOLOGJIKE "A" TË QYTETIT DURRËS I CAKTUAR ME VENDIMIN NR. 237, DATË 23.03.2011			
KOORDINATAT GJEOGRAFIKE TË MONUMENTIT	41.3132_N_19.4455_E			
KOORDINATAT GJEOGRAFIKE TË ZONËS SË MBROJTUR	ZONA ARKEOLOGJIKE A (http://www.asha.gov.al/ep-content/uploads/2016/05/6.VENDIM%20237,%20dat%C3%AB%2023.3.2011%20Zonifikimi_Durrës.pdf)			
PRONËSIA	PRIVATE			
EMRI I PRONARIT (S)	KOMUNITETI MYSLIMAN			

ZONA E KADASTRËS	-
SIPËRFAQJA E NDËRTESESË / LARTËSIA E OBJEKTIT	<i>Për tu hetuar</i>
SIPËRFAQJA E PËRGJITHSHME	<i>Për tu hetuar</i>
SIPËRFAQJA E ZONËS SË MBROJTUR	<i>Për tu hetuar</i>
A KA RRUGË AUTOMOBILISTIKE DREJT MONUMENTIT? / GJENDJA E SAJ	KA NJE RRUGË DHE ËSHTË NË GJENDJE TË MIRË
TË DHËNA TEKNIKE	
INFORMACION HISTORIK DHE PËRSHKRIMI ARKITEKTONIK	<p>Xhamia e Madhe e Durrësit ose Xhamia e Re është një Xhami historike shqiptare në qytetin port të Durrësit, Shqipëri. Xhamia quhet edhe Xhamia e Madhe për ta dalluar atë nga Xhamia e Vogël - Xhamia Fatih e epokës Otomane. Ajo u ndërtua në vitin 1931 nën Mbretërinë e Mbretit Ahmet Zogu I në vendin e një xhamie të vjetër nga periudha Otomane. Ndërtimi përfundoi në vitin 1938. Pozicioni i zgjedhur topografik me pamjen nga lindja kompletonte ansamblin e ndërtimeve publike në sheshin kryesor të qytetit. Ditën e hapjes së saj, ajo ishte xhamia më e madhe në Shqipëri. Xhamia u mbyll në 1967 nën diktaturën e Enver Hoxhës dhe më 6 shkurt 1967 minarja e saj u shemb dhe kupola u dëmtua. Tani e tutje, Xhamia Kryesore u shndërrua në një institucion kulturor dhe u përdor si e ashtuquajtura Qendra Rinore. Ajo u dëmtua përsëri në vitin 1979 nga një tërmet.</p> <p>Me ndihmën e Organizatës Ndërkombëtare të Ndhmës Islamike të Lidhjes Botërore Myslimane, xhamia u rihap përsëri në 1993. Pas viteve 1990, Xhamia e Madhe u kthye në funksionin e saj fillestar, si një objekt kulti, dhe ruajti Arkitekturën e mëparshme. Ndërtimet për restaurimin e saj u bënë midis viteve 1992-1994 dhe 2004-2006.</p>
PËRSHKRIMI I KONSTRUKSIONIT	<p>Xhamia është e përbërë nga tre nivele të rregulluara në një dyshe të madhe të ngritur në lidhje me nivelin e sheshit përpara, i cili gjithashtu ngrihet një kat në lidhje me sistemin kryesor të rrugës. Kati i ndërmjetëm ka dy rampa simetrike që shkojnë në katin e hyrjes në vendin e adhurimit. Hyrja paraprihet nga një portik i madh i kolonuar me një pjesë qendrore të përparme të lakuar përpara. Pikat që korrespondojnë me ndryshimet e drejtimit në zhvillimin e portikut shënohen nga shtylla të seksionit drejtkëndor të zbuluar me shirita me dy ngjyra. Niveli i dytë ndjek alternimin e pjesëve drejtvizore të ndërthurura me një pjesë qendrore të lakuar. Brenda kësaj skeme ka pese harqe në secilin prej të cilëve është përshtatur nga një dritare me motiv oriental të theksuara dhe të stilizuara. Niveli i tretë ka një plan drejtkëndor shumë më të ngushtë se ato të mëparshmit për të theksuar efektin piramidial të përbërjes vëllimore. Kupola është vendosur mbi të. Kompleksi kompletohet nga minarja e vendosur jo</p>

	shumë larg saj.			
KONSERVIM/ RESTAURIM / NDËRHYRJE NDËR VITE	VITI	VITI	VITI	VITI
<i>SHKALLA E NDËRHYRJES /1/2/3/4/5/ (nga më i vogli tek më i madhi)</i>	-	-	-	-
KUSHTI I KONSERVIMIT <i>SHKALLA SIPAS GJENDJES /1/2/3/4/5/ (nga më i vogli tek më i madhi)</i>	ÇATI / MBULESE	DYER / DRITARE	TAVAN/ MEZANINE DYSHEME	STRUKTURA E DRURIT NË INTERIER (MAFILI, KOLONAT, etj.)
	-	-	-	-
	AFRESK	IKONOSTAS	MINARE/ KËMBANË	MUR/MOZAIK
-	-	-	-	
PROPOZIMET KONSERVIM/ RESTAURIM / NDËRHYRJE	është në gjendje të mirë.			

DOKUMENTACIONI GRAFIK DHE HARTOGRAFIK

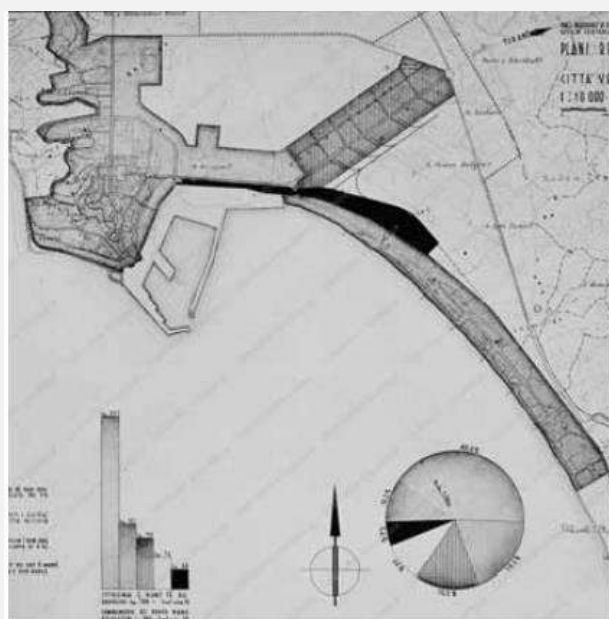

Master Plan i Durrësit i L Carmignani dhe G Bosio (1942) - form Armand Vokshi

ORTOFOTO

DOKUMENTACIONI FOTOGRAFIK



Bulevardi Epidamn / Rruga Tregtare



Xhamia , Xhamia e Madhe



Muret bizantine dhe Xhamia



Xhamia 2021

BIBLIOGRAFI:

1. Qytetet shqiptare me trashëgimi otomane tërheqin më shumë turistë | Lajme Durrës". Durrëslajm.com. 2011-10-07. Retrieved 2015-03-17.
2. Ezio Godoli, Ulisse Tremonti (a cura di), *Architetti e Ingegneri Italiani in Albania*, Firenze, 2012
3. Armand Vokshi, *Tracce dell'Architettura Italiana in Albania – 1925-1943*, Dottorato di Ricerca in progettazione Architettonica e Urbana, Università di Firenze, 2011
4. <https://invest-in-albania.org/historical-and-cultural-monuments-to-visit-ehile-in-Durrës/>

PROPOZIMI PËR PASAPORTË SHITESË TË NDËRTESES SË TRASHËGIMISË KULTURORE

TË DHENA ADMINISTRATIVE				
DOSJE NR.	Shtesa 2			
EMRI	NDERTESA E BASHKISE			
FUSHA	ARKITEKTURA			
LLOJI	ADMINISTRATIVE/ KULTURORE			
TIPOLOGJIA	ADMINISTRATA E BASHKISE			
KODI ARKIVËS	-			
ADRESA	BASHKIA, DURRËS			
VENDNDODHJA	QARKU	BASHKIA	NJESIA ADMINISTRATIVE	FSHATI
	DURRËS	DURRËS		
PROPOZIMI I MBROJTJES (KATEGORIA I, II)	KATEGORIA I			
VENDIM NR., DATA E PROJEKTIMIT				
INSTITUCIONI PROJEKTUES	Departamenti i trashëgimisë kulturore			
DATA (VITI / SHEKULLI)	1929			
INSTITUCIONI, ADMINISTRATIV / DRTK	DRTK DURRËS			
PËRDORIMI FILLESTAR	BASHKI			
PËRDORIMI AKTUAL	BASHKI			
A ËSHTË I RRETHUAR OBJEKTI? / GJENDJA E TIJ	PO, GJENDJA E MIRË			
ZONA E MBROJTUR	ËSHTË VENDOSUR NË ZONËN ARKEOLOGJIKE "A" të DURRËSIT ME VENDIMIN NR. 237, datë 23.03.2011			
KOORDINATAT GJEOGRAFIKE TË MONUMENTIT	41.31291_N_19.44631_E			
KOORDINATAT GJEOGRAFIKE TË ZONËS SË MBROJTUR	ZONA ARKEOLOGJIKE A (http://www.asha.gov.al/ep-content/uploads/2016/05/6.VENDIM%20237,%20dat%C3%AB%2023.3.2011%20Zonifikimi_Durrës.pdf)			
PRONËSIA	PUBLIKE			
EMRI I PRONARIT (S)	BASHKIA DURRËS			
ZONA E KADASTRËS	-			

SIPERFAQJA E NDËRTESESË / LARTËSIA E OBJEKTIT	<i>Për tu hetuar</i>			
SIPERFAQJA E PËRGJITHSHME	<i>Për tu hetuar</i>			
SIPËRFAQJA E ZONËS SË MBROJTUR	<i>Për tu hetuar</i>			
A KA RRUGË AUTOMOBILISTIKE DREJT MONUMENTIT? / GJENDJA E SAJ	EKZISTON NJË RRUGË DHE ËSHTË NË GJENDJE TË MIRË.			
TË DHËNA TEKNIKE				
PËRSHKRIMI ARKITEKTONIK	Ndërtesa ka një plan drejtkëndor të artikuluar në tre nivele dhe i pajisur me një kullë me qoshe frymëzuar nga tradita klasike italiane e rishikuar me gjuhën stilistike të fillimit të shekullit XX. Në gjejmë në fakt ndarjen e fasadës kryesore të karakterizuar nga portiku në një pozicion qendror dhe nga pjesa e theksuar më sipër me përdorimin e rendit gjigand. Fuqia e ndërtesës theksohet nga bazamenti i lartë i mermerit.			
PËRSHKRIMI I KONSTRUKSIONIT	Me sa duket i bërë nga muratura mbajtëse, paraqet elemente me sa duket në beton të armuar dhe përdorim të jashtëm të veshjeve prej mermeri.			
KONSERVIM/ RESTAURIM / NDËRHYRJE NDËR VITE	VITI	VITI	VITI	VITI
<i>SHKALLA E NDËRHYRJES / 1 / 2 / 3 / 4 / 5 / (nga më i vogli tek më i madhi)</i>	-	-	-	-
KUSHTI I KONSERVIMIT <i>SHKALLA SIPAS GJENDJES / 1 / 2 / 3 / 4 / 5 / (nga më i vogli tek më i madhi)</i>	ÇATI / MBULESE	DYER / DRITARE	TAVAN/ MEZANINE DYSHEME	STRUKTURA E DRURIT NË INTERIER (MAHFILI, KOLONAT, etj.)
	-	-	-	-
	AFRESK	IKONOSTAS	MINARE/ KËMBANË	MUR/MOZAIK
	-	-	-	-
PROPOZIMET KONSERVIM/ RESTAURIM / NDËRHYRJE	Është në gjendje të mirë.			

DOKUMENTACIONI GRAFIK DHE HARTOGRAFIK

ORTOFOTO

DOKUMENTACIONI FOTOGRAFIK



Ndërtesa e Bashkisë me kullën e orës



IGM 1932

BIBLIOGRAFI:

PROPOZIMI PËR PASAPORTË SHITESË TË NDËRTESES SË TRASHËGIMISË KULTURORE

TË DHËNA ADMINISTRATIVE

DOSJE NR.	Shtesa 3			
EMRI	PALLATI I MBRETIT ZOG			
FUSHA	ARKITEKTURA			
LLOJI	RELIGJOZE/KULTURORE			
TIPOLOGJIA	VILË			
KODI ARKIVËS	-			
ADRESA	KODËR VILË, DURRËS			
VENDNDODHJA	QARKU	BASHKIA	NJESIA ADMINISTRATIVE	FSHATI
	DURRËS	DURRËS		
PROPOZIMI I MBROJTJES (KATEGORIA I, II)	KATEGORIA 1			
VENDIM NR., DATA E PROJEKTIMIT				
INSTITUCIONI PROJEKTUES	DREJTORIA E TRASHËGIMISE KULTURORE			
DATA (VITI / SHEKULLI)	1926 (Ndertimi nisi me 16 qershor 1927 dhe perfundoi ne 1937)			
INSTITUCIONI, ADMINISTRATIV / DRTK	DRTK DURRËS			
PËRDORIMI FILLESTAR	PALLATI I MBRETIT ZOG			
PËRDORIMI AKTUAL	I BRAKTISUR			
A ËSHTË I RRETHUAR OBJEKTI? / GJENDJA E TIJ	KUSHTE TE KEQIJA			
ZONA E MBROJTUR	ESHTE VENDOSUR NE ZONEN ARKEOLOGJIKE "B" të DURRËSIT ME VENDIMIN NR. 237, datë 23.03.2011			
KOORDINATAT GJEOGRAFIKE TË MONUMENTIT	41.3147_N_19.4387_E			
KOORDINATAT GJEOGRAFIKE TË ZONËS SË MBROJTUR	ZONA ARKEOLOGJIKE B (http://www.asha.gov.al/ep-content/uploads/2016/05/6.VENDIM%20237,%20dat%C3%AB%2023.3.2011%20Zonifikimi_Durrës.pdf)			
PRONËSIA	PRIVATE			
EMRI I PRONARIT (S)	LEKA ZOGU from 2007			
ZONA E KADASTRËS	<i>Për tu hetuar</i>			
SIPËRFAQJA E NDËRTESES / LARTËSIA E OBJEKTIT	<i>Për tu hetuar</i>			

SIPËRFAQJA E PËRGJITHSHME	<i>Për tu hetuar</i>			
SIPËRFAQJA E ZONËS SË MBROJTUR	42.5 Ha			
A KA RRUGË AUTOMOBILISTIKE DREJT MONUMENTIT? / GJENDJA E SAJ	EKZISTON NJË RRUGË DHE ËSHTË NË GJENDJE TË MIRË.			
TË DHËNA TEKNIKE				
INFORMACION HISTORIK DHE PËRSHKRIMI ARKITEKTONIK	<p>Vila është vendosur në kodrën e Durrësit, 98 m mbi nivelin e detit. Deti mund të shihet nga tre anët e vilës. Është zgjatur në formën e një shqiponje dhe u ndërtua në 1926. Koncepti i parë, i projektuar nga arkitekti Italian Armando Brasini, daton në janar 1929, ndërsa projekti përfundimtar u hartua nga Florestano Di Fausto, ndihmuar nga inxhinier Antonino Chiesa, midis vitit 1928 dhe 1929. Ndërhyrja e arkitektit Italian Gherardo Bosio ishte e kufizuar në brendësi, duke transformuar ish-pallatin mbretëror në zyrën e guvernatorit toger dhe të dokumentuar në një seri skicash pa datë. Ndërtimi filloi në 1926 bazuar në konceptin e artit nuvo të arkitektit vendas Kristo Sotiri (i shkolluar në Padova dhe Venecia, Itali) i cili më parë kishte punuar gjithashtu për familjen mbretërore Romanina. Në vitin 1937 punimet përfunduan.</p> <p>Vila u përdor pas Luftës së Dytë Botërore si një ndërtesë pritjeje qeveritare. Gjatë Shqipërisë Komuniste, shumë udhëheqës komunistë nga Nikita Hrushovi te princi Kamboxhian Samde Norodom Sihanuk kanë qenë të ftuar në ndërtesë. Ish Presidenti i SHBA Jimmy Carter gjithashtu ka qenë një nga mysafirët e tij në vitet '90. Brendësia e vilës u vandalizua gjatë trazirave të 1997 në Shqipëri.</p> <p>Racionalizmi; Racionalizmi Monumental</p>			
PËRSHKRIMI I KONSTRUKSIONIT	<p>Ndërtesa dominon nga maja e kodrës me pamjen e bregdetit dhe shkon deri në horizont. Ajo ka një gjurmë në formë shqiponje, me një trup qendror të vendosur brenda një forme në thelb të lozhës. Fronti kryesor është zhvilluar në tre nivele mbi një shkallere të lartë dhe të gjerë. Niveli i tretë përbën një lloj kulle. Pjesa e pasme e ndërtesës ka një numër më të madh katesh.</p> <p>E gjithë struktura mbështetëse është prej betoni të armuar e cila është dëmtuar seriozisht</p>			
KONSERVIM/ RESTAURIM / NDËRHRYJE NDËR VITE	VITI	VITI	VITI	VITI
<i>SHKALLA E NDËRHRYJES / 1 / 2 / 3 / 4 / 5 / (nga më i vogli tek më i madhi)</i>	-	-	-	-
	ÇATI / MBULESË	DYER / DRITARE	TAVAN/ MEZANINË DYSHEME	STRUKTURA E DRURIT NË INTERIER (MAHFILI, KOLONAT, etj.)
KUSHTI I KONSERVIMIT	-	-	-	-

SHKALLA SIPAS GJENDJES / 1 / 2 / 3 / 4 / 5 / (nga më i vogli tek më i madhi)	AFRESK	IKONOSTAS	MINARE/ KËMBANË	MUR/MOZAIK
		-	-	-
PROPOZIMET KONSERVIM/ RESTAURIM / NDËRHRYJE	Në gjendje kritike strukturore.			

DOKUMENTACIONI GRAFIK DHE HARTOGRAFIK

ORTOFOTO



Sulla collina di Durazzo, a ben 98 metri sopra il livello del mare, questo splendido edificio fu progettato e costruito nel 1926 dall'architetto Kristo Sotiri, il quale si laureò prima presso l'Università di Padova e poi presso l'Università di Venezia. La Villa Reale non solo gode di una posizione ottimale, con ben tre lati dell'edificio direttamente affacciati sul mare, ma ha anche una forma molto caratteristica, che ricorda in tutto e per tutto quella di un'aquila, simbolo indiscusso dell'Albania.

Nearby cities:
 Coordinate: 41°18'52"N 19°26'18"E

King-Zogs-villa-d...png MITROPOLIA_E_D...pdf Mostra tutto X

Pallati i mbretit Zog nga google

DOKUMENTACIONI FOTOGRAFIK



Pallati i mbretit Zog sot 2021 (ARS Progetti)



Pallati i mbretit Zog sot 2021 (ARS Progetti)



© Të gjitha të drejtat të rezervuara

Nga© Saimir Kristo, Sonia Jovic, Arkiva shqiptare kombëtare teknike e ndërtimit.

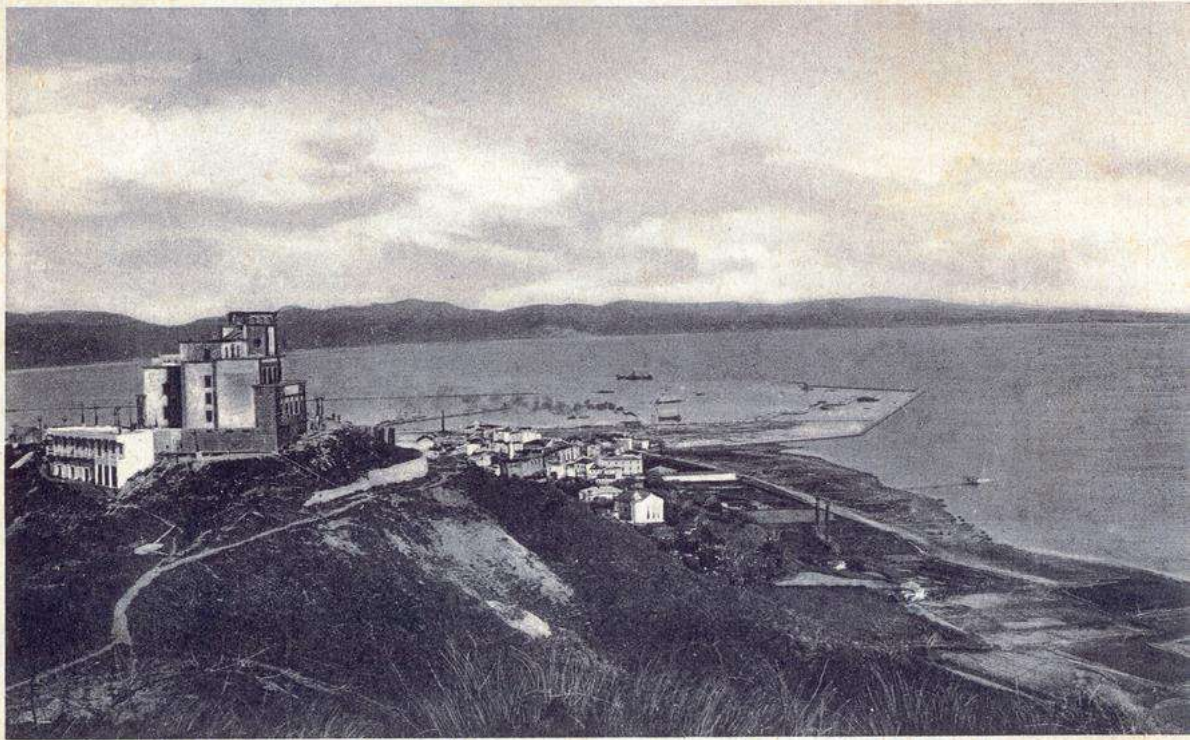

DURRËS - Panorama dhe Vila Mbretnore

© Të gjitha të drejtat të rezervuara

Nga © Saimir Kristo, Sonia Jovic, Arkiva shqiptare kombëtare teknike e ndërtimit.

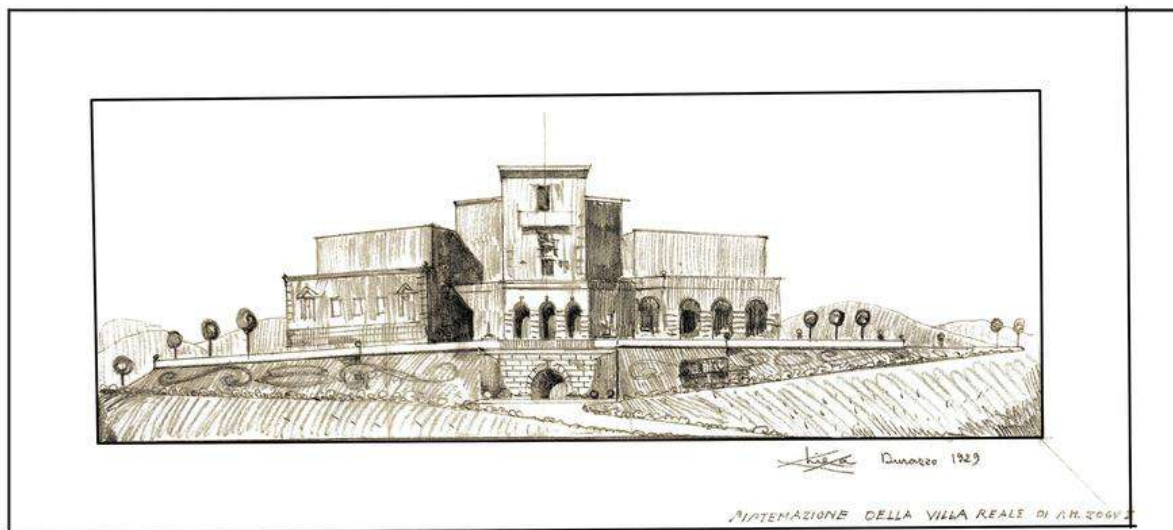

© Të gjitha të drejtat të rezervuara

Nga © Saimir Kristo, Sonia Jovic, Arkiva shqiptare kombëtare teknike e ndërtimit.

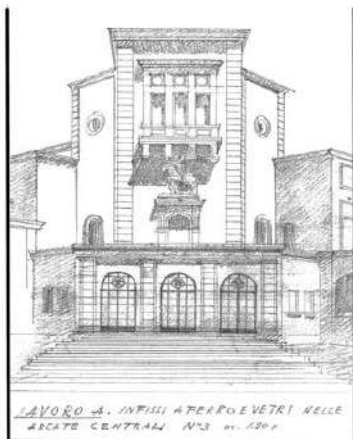

© Të gjitha të drejtat të rezervuara

Nga © Saimir Kristo, Sonia Jojic, Arkiva shqiptare kombëtare teknike e ndërtimit.

<https://www.pinterest.co.kr/pin/472526185894159644/?send=true>





BIBLIOGRAFI:

1. <http://architectuul.com/Arkitektura/the-royal-villa-Durrës>
2. https://www.treccani.it/enciclopedia/floresATno-di-fausto_%28Dizionario-Biografico%29/
3. Pettini, S., Modelli urbani e architettura degli anni '30: FloresATno Di Fausto, la committenza di sATto e le colonie, tesi di Laurea, relatore A. Restucci, IUAV, A.A. 1999-2000;
4. A., (a cura di), Amate Sponde... Presence of IATly in the Arkitektura of the Islamic Mediterranean. EnvironmenATI Design: Journal of the Islamic EnvironmenATI Design Research Center,1990;
5. https://www.researchgate.net/Figurë/King-Zogs-villa-during-construction-above-and-after-completion_fig2_258842408/download

PROPOZIMI PËR PASAPORTË SHITESË TË NDËRTESES SË TRASHËGIMISË KULTURORE

TË DHËNA ADMINISTRATIVE				
DOSJE NR.	Shtesa 4			
EMRI	HOTEL VOLGA			
FUSHA	ARKITEKTURA			
LLOJI	NDËRTESE			
TIPOLOGJIA	HOTEL			
KODI ARKIVËS	-			
ADRESA	RRUGA ANASATS DURRSAKU/RRUGA ATULANTIA, DURRËS			
VENDNDODHJA	QARKU	BASHKIA	NJESIA ADMINISTRATIVE	FSHATI
	DURRËS	DURRËS		
PROPOZIMI I MBROJTJES (KATEGORIA I, II)	KATEGORIA 1			
VENDIM NR., DATA E PROJEKTIMIT	-			
INSTITUCIONI PROJEKTUES	DREJTORIA E TRASHËGIMISË KULTURORE			
DATA (VITI / SHEKULLI)	1938			
INSTITUCIONI, ADMINISTRATIV / DRTK	DRTK DURRËS			
PËRDORIMI FILLESTAR	HOTEL			
PËRDORIMI AKTUAL	E BRAKTISUR			
A ËSHTË I RRETHUAR OBJEKTI? / GJENDJA E TIJ	KUSHTE TË KËQIJA			
ZONA E MBROJTUR	ËSHTË VENDOSUR NË ZONEN ARKEOLOGJIKE "B" të DURRËSIT ME VENDIMIN NR. 237, datë 23.03.2011			
KOORDINATAT GJEOGRAFIKE TË MONUMENTIT	41.30982_N_19.44631_E			
KOORDINATAT GJEOGRAFIKE TË ZONËS SË MBROJTUR	ZONA ARKEOLOGJIKE B (http://www.asha.gov.al/ep-content/uploads/2016/05/6.VENDIM%20237,%20dat%C3%AB%2023.3.2011%20Zonifikimi_Durrës.pdf)			
PRONËSIA	PRIVATE/ E PANJOHUR			
EMRI I PRONARIT (S)	Për tu hetuar			
ZONA E KADASTRËS	Për tu hetuar			

PËRDORIMI AKTUAL	<i>Për tu hetuar</i>			
SIPEËRFAQJA E NDËRTESES / LARTËSIA E OBJEKTIT	<i>Për tu hetuar</i>			
SIPËRFAQJA E PËRGJITHSHME	<i>Për tu hetuar</i>			
SIPËRFAQJA E ZONËS SË MBROJTUR	42.5 Ha			
A KA RRUGË AUTOMOBILISTIKE DREJT MONUMENTIT? / GJENDJA E SAJ	EKZISTON NJË RRUGË DHE ËSHTË NË GJENDJE TË MIRË.			
TË DHËNA TEKNIKE				
INFORMACION HISTORIK DHE PËRSHKRIMI ARKITEKTONIK	<p>Industria e turizmit në Shqipëri daton që nga viti 1920. Sidomos gjatë epokës së monarkisë turizmit i është kushtuar më shumë vëmendje. Në këtë periudhë u ndërtua një klub turistik, u bë një marrëveshje me agjencitë e turizmit; botimet dhe broshurat u përdorën në gjuhë të huaja. U miratuan gjithashtu udhëzime më zyrtare rreth rregullave të higjienës së hoteleve, veshjes së personelit dhe sjelljes së tyre.</p> <p>"E.T.A (Zyra Turistike Hotelier Albania)" u krijua përmes një marrëveshje midis Qeverisë Shqiptare dhe Institutit Kombëtar për Industrinë e Mikpritjes. Kjo njësi ishte e ngarkuar me ndërtimin dhe administrimin e hoteleve në kapacitet dhe në qendrat e tjera të vendit.</p> <p>Nga një raport i datës 1940, ne e dimë se në atë datë "" Në qytet është në ndërtim e sipër Grande Albergo (Grand Hotel, Hotel Dajti sot) që është ngjitur në Sheshin Skënderbej. Ndërtimi i hotelit është në harmoni me linjat arkitektonike të bulevardit dhe stilit mesdhetar, ". [...] "Në Durrës u përrua kohët e fundit Grande Albergo dei Dogi (Grand Hotel DOZH)". Duke qenë në një pozicion të favorshëm buzë detit, është një burim efikas për lëvizjen detare të të huajve, "shkruan raporti ".</p> <p>Pas luftës dhe ardhjes në pushtet të Komunistëve, rrjeti i hoteleve do të shtetëzohet dhe do të vihej në administratën e shtetit. Një nga hapat e parë do të ishte ndryshimi i emrave të hoteleve. Për shembull, Grande Albergo në Tiranë do të emërtohet si Hotel Dajti ose "Grande Albergo dei Dogi" në Durrës do të merrte emrin e Vollgës nga komunistët.</p> <p>Në vitet 50 është krijuar ndërmarrja e turizmit shtetëror Albturist, që administron rrjetin e hoteleve në të gjithë vendin, me emrin Turizëm .</p>			
PËRSHKRIMI I KONSTRUKSIONIT	Ndërtesa është e ndarë në tre kate dhe paraqet një plan në formë U dhe është në një pozicion të rëndësishëm në krye të bllokut urban. Gjysëm rrethi karakterizohet nga një rend kollonash të larta mbuluar me mermer të kuq dhe një kornizë në krye. Gjuha arkitektonike është në stilin racionalist. Brenda ka një shkallë elegante helikoidale. Teknika e ndërtimit duket të jetë muraturë e përzier dhe beton i armuar.			
KONSERVIM/ RESTAURIM / NDËRHYRJE NDËR VITE	VITI	VITI	VITI	VITI
	-	-	-	-

<i>SHKALLA E NDËRHYRJES /1/2/3/4/5/ (nga më i vogli tek më i madhi)</i>				
KUSHTI I KONSERVIMIT <i>SHKALLA SIPAS GJENDJES /1/2/3/4/5/ (nga më i vogli tek më i madhi)</i>	ÇATI / MBULESE	DYER / DRITARE	TAVAN/ MEZANINE DYSHEME	STRUKTURA E DRURIT NË INTERIER (MAHFILI, KOLONAT, etj.)
	-	-	-	-
	AFRESK	IKONOSTAS	MINARE/ KËMBANË	MUR/MOZAIK
	-	-	-	-
PROPOZIMET KONSERVIM/ RESTAURIM / NDËRHYRJE	Në gjendje kritike strukturore.			
DOKUMENTACIONI GRAFIK DHE HARTOGRAFIK				
ORTOFOTO				
DOKUMENTACIONI FOTOGRAFIK				
				
Hotel Volga sot (2021)		Hotel Volga in 1941		
BIBLIOGRAFI:				
1. https://naishtedikur.info/historia-e-hotel-vollga-nis-ne-vitin-1938/				

PROPOZIMI PËR PASAPORTË SHITESË TË NDËRTESES SË TRASHËGIMISË KULTURORE

TË DHËNA ADMINISTRATIVE				
DOSJE NR.	Shtesa 5			
EMRI	MONUMENTI PËRKUJTIMOR I LUFTËS SË DYTË BOTËRORE			
FUSHA	ARKITEKTURA			
LLOJI	NDËRTESA E MONUMENTI PËRKUJTIMOR (varrezat e dëshmorëve)			
TIPOLOGJIA	VARREZA MONUMENTALE			
KODI ARKIVËS	-			
ADRESA	RRUGA ALEKSANDËR GOGA, DURRËS			
VENDNDODHJA	QARKU	BASHKIA	NJESIA ADMINISTRATIVE	FSHATI
	DURRËS	DURRËS		
PROPOZIMI I MBROJTJES (KATEGORIA I, II)	KATEGORIA I -			
VENDIM NR., DATA E PROJEKTIMIT	MKYS (Departamenti I trashëgimisë kulturore)			
INSTITUCIONI PROJEKTUES	1947			
DATA (VITI / SHEKULLI)	DRTK DURRËS			
INSTITUCIONI, ADMINISTRATIV / DRPK	Muzeu i Dëshmorëve dhe Salla e Relikeve të Luftës			
PËRDORIMI FILLESTAR	SALLA E MUZEUT TË LUFTES DHE DËSHMORËVE DHE BIBLIOTEKA E FËMIJËVE			
PËRDORIMI AKTUAL	PO, NË KUSHTE TË MIRA			
A ËSHTË I RRETHUAR OBJEKTI? / GJENDJA E TIJ	ËSHTË VENDOSUR NË ZONEN ARKEOLOGJIKE "B" të DURRËSIT ME VENDIMIN NR. 237, datë 23.03.2011			
ZONA E MBROJTUR	41.31894_N_19.44397_E			
KOORDINATAT GJEOGRAFIKE TË MONUMENTIT	ZONA ARKEOLOGJIKE B (http://www.asha.gov.al/ep-content/uploads/2016/05/6.VENDIM%20237,%20dat%C3%AB%2023.3.2011%20Zonifikimi_Durrës.pdf)			
KOORDINATAT GJEOGRAFIKE TË ZONËS SË MBROJTUR	SHTET			
PRONËSIA	SHTET			
EMRI I PRONARIT (S)	-			
ZONA E KADASTRËS	<i>Për tu hetuar</i>			
SIPËRFAQJA E NDËRTESES / LARTËSIA E OBJEKTIT	<i>Për tu hetuar</i>			
SIPËRFAQJA E PËRGJITHSHME	<i>Për tu hetuar</i>			

SIPËRFAQJA E ZONËS SË MBROJTUR	42.5 Ha			
A KA RRUGE AUTOMOBILISTIKE DREJT MONUMENTIT? / GJENDJA E SAJ	EKZISTON NJË RRUGË DHE ËSHTË NË GJENDJE TË MIRË.			
TË DHËNA TEKNIKE				
INFORMACION HISTORIK DHE PËRSHKRIMI ARKITEKTONIK	<p>Mauzoleumi u kushtohet patriotëve që ranë gjatë luftimeve në Luftën e Dytë Botërore dhe në kampet e përqendrimit nazist. Projektuar nga arkitekti shqiptar Kristo Sotiri (1870-1953) dhe puna për ndërtimin e tij filloi në 1947.</p> <p>Ai përbëhet nga tre pjesë: vetë mauzoleumi, i cili është në formën e gjysmërrethit, shkallet dhe kopshti i gjelberuar.</p> <p>Eshtrat e dëshmorëve janë të vendosura në dhoma të veçanta, ndërsa zona për ata që ranë në kampet naziste kujtohet me varre përkujtimore. Në dy postera mermeri janë gdhendur me shkronja bronzi emrat të të internuarve në kampet e përqendrimit nazist.</p> <p>Ekziston një mozaik i madh që u shtua në mauzoleum në 1976. Ky titullohej 'Çlirimi i Durrësit' i cili përshkruan tetë partizanë komunistë që hynin në qytet në 1944</p>			
PËRSHKRIMI I KONSTRUKSIONIT	<p>Monumenti ka tre nivele, njëri prej të cilëve është një bodrum. Niveli i dytë arrihet nga një shkalle e gjerë dhe monumentale. Dy katet mbi tokë kanë hapësire gjysem rrethore të madhe të përparme përgjatë së cilës kalon një portik me kolona. Nga qendra e gjysëm rrethit një trup drejtkëndor del jashtë, gjithashtu portiket në katin e poshtëm. Përgjatë gjithë portikut janë shpërndarë varret e dëshmorëve</p>			
KONSERVIM/ RESTAURIM / NDËRHYRJE NDËR VITE	VITI	VITI	VITI	VITI
<i>SHKALLA E NDËRHYRJES / 1 / 2 / 3 / 4 / 5 / (nga më i vogli tek më i madhi)</i>		-	-	-
KUSHTI I KONSERVIMIT	ÇATI / MBULESË	DYER / DRITARE	TAVAN/ MEZANINE DYSHEME	STRUKTURA E DRURIT NË INTERIER (MAHFILI, KOLONAT, etj.)
	-	-	-	-
	<i>SHKALLA SIPAS GJENDJES / 1 / 2 / 3 / 4 / 5 / (nga më i vogli tek më i madhi)</i>	AFRESK	IKONOSTAS	MINARE/ KËMBANË

	-	-	-	2
PROPOZIMET KONSERVIM/ RESTAURIM / NDËRHYRJE	<p>Megjithëse kopshti para mirëmbahet dhe kujdesen rregullisht, ndërtesa vuan nga një mungesë e gjatë mirëmbajtjeje dhe disa pjesë janë jashtë kufijve të qarkullimit për shkak të pjesëve të djegura. Dhomat në katin përdhe dhe reliket e ruajtura atje janë në gjendje të keqe për shkak të problemeve të lagështisë. Biblioteka për fëmijë duket se është braktisur dhe në çdo rast ky funksion duket plotësisht i papërdorshëm. Ndërtesa është kryesisht në strukturë prej betoni të armuar, e veshur me mermer me dritare të mëdha.</p>			

DOKUMENTACIONI FOTOGRAFIK



Katër imazhe të Monumentit Memorial i Luftës së Dytë Botërore në 2021

BIBLIOGRAFI:

1. <https://www.nomads-travel-guide.com/places/mausoleum-of-martyrs-Durrës/>

G.12 Bibliografi

Kjo është një listë referencash pune dhe jo një bibliografi e plotë. Këtu janë të përfshira punimet që ndihmuan ekipin në një sërë temash për të hartuar PMI. Temat që përfshijnë arkeologjinë e Durrësit, ripërdorimin e teatrove të lashtë dhe Amfiteatrove, si dhe historinë e qytetit.

Shehi, Eduard, 2019 Review of the ancient and late antique fortifications of Epidamons-Dyrrachion, a cura di

Luigi M. Calì, Gian Michele Gerogiannis e Maria Kopsacheili Atti del Convegno di Archeologia, organizzato dall'Università di Catania, dal Politecnico di Bari e dalla University of Manchester Catania-Siracusa 14-16 febbraio 2019 Cronache Monografie

Boivard T. ad Loffler E. (2009). "Understanding public management and governance". *Public Management and Governance*. London and New York: Routledge

Bowes, Kim, Hoti, Afrim, 2002 An Amphitheater and its afterlives: survey and excavation in the Durrës Amphitheater, p380 *Journal of Roman Archaeology*.

Bryman A. (2004). *The Disneyization of Society*. Thousand Oaks, Ca: Sage

Cosenza (2021). "Un nuovo modello di sviluppo per i musei: il futuro è arrivato in anticipo. *Il Sole 24 Ore*, 8 February. In <https://www.econopoly.ilsole24ore.com/2021/02/08/musei-modello-sviluppo/>

Douglas N. et al. (2001). *Special Interest Tourism*. Sydney and Melbourne: John Wiley and Sons

Shehi, Eduard, 2013, Visualizing the Invisible. Digital restitution from an integrated archaeological, remote sensing, and geophysical research of a Late Roman villa in Durrës Albania. *Digital Heritage 2013*

Kasa, Arlind, 2015, The History of Foman Durrës, *Academic Journal of Interdisciplinary Studies*, Vol 4, No 2 S 2, august 2015

Euronews. Albania (2020). COVID-19 impact on tourism: Number of foreign tourists in Albania reduced by 80%. July, 22. In <https://euronews.al/en/daily-news/2020/07/22/covid-19-impact-on-tourism-number-of-foreign-tourists-in-albania-reduced-by-80>

European Commission - Europeaid Cooperation Office, *Project Cycle Management Guidelines*, Volume 1, Bruxelles, March 200

European Travel Commission (2020). *European Tourism 2020 – Trends & Prospects (Q3/2020)*. In <https://etc-corporate.org/reports/european-tourism-2020-trends-prospects-q3-2020/>

Falk J. H. (2009). *Identity and the Museum Visitor Experience*. Walnut Creek, CA: Left Coast Press

Golgota B., Golgota A, and Spahiu E. (2012). "A Competitiveness Analysis of Durrës City", *Mediterranean Journal of Social Sciences*, Vol. 3 (10), July

Howarth HTL (2018). *Market Report. ALBANIA: The (last) undiscovered pearl of the Mediterranean*

INSATT (2020). *Tourism in Figurës. Albania 2019*. INSATT

Joint Research Center (2020). *European Cultural and Creative Cities in COVID-19 times. Jobs at risk and the policy response*, <https://ec.europa.eu/jrc/en/publication/eur-scientific-andtechnical-research-reports/european-cultural-and-creative-cities-covid-19-times>

Kaplan Robert S. and David P. Norton (1992). "The Balanced Scorecard – Measures that Drive Performance". *Harvard Business Review*, January-February, pp. 71-7

Lonely Planet (2020). *Albania*

Network of European Museum Organization (2016). *Money Matters: The Economic Value of Museums*. 24th Annual Conference. Karlsruhe, Germany. 10-12 November

Nuttall C. (2019). "Tourism beyond the beaches in Albania". *bne IntelliNews*, February 4, in [https://www.intellinews.com/tourism-beyond-the-beaches-in-albania-156205/#:~:text=Tourism%20and%20related%20industries%20already,and%20Tourism%20Council%20\(WTTC\)](https://www.intellinews.com/tourism-beyond-the-beaches-in-albania-156205/#:~:text=Tourism%20and%20related%20industries%20already,and%20Tourism%20Council%20(WTTC))

OECD (2020). *OECD Economic Outlook, Interim Report*. Settembre, OECD Publishing, Paris

- OECD (2020). The Covid-19 crisis in Albania. November 30. In <https://www.oecd.org/south-east-europe/COVID-19-Crisis-in-Albania.pdf>
- Pollitt C. (2009). "Decentralized Management". In Boivard T. and Löffler E., (eds.) *Public Management and Governance*. Routledge: London and New York
- Pollitt C. and Bouckaert G. (2017). *Public Management Reform*. Oxford: Oxford University Press
- Republika e Shqipërisë, Ministry of Tourism and Environment (2019). National Strategy for Sustainable Tourism Development 2019-2023. Tirana
- Richards G. (2020). "Cultural Tourism: A review of recent research and trends". *Journal of Hospitality and Tourism Management*, Vol. 36, September
- UNWTO (various years). *International Tourism Highlights*. Madrid: UNWTO
- UNWTO (2011). *A Practical Guide to Tourism Destination Management*. Madrid: UNWTO
- UNWTO (2018) Report on Tourism and Culture Synergies. Madrid: UNWTO
- UNWTO (2020). "International Tourism Down 70% as Travel Restrictions Impact All Regions". News Release, 27 October, in <https://webunëto.s3.eu-west-1.amazonaws.com/s3fs-public/2020-10/201027-barometer-en.pdf>
- UNWTO (2020). "Understanding Domestic Tourism and Seizing its Opportunities". UNWTO Briefing Note, Tourism and Covid-19. Issue 3, September, in
- UNWTO (2020). World Tourism Barometer. Volume 18. Issue 6. October, in <https://www.e-unwto.org/doi/epdf/10.18111/wtobarometereng.2020.18.1.6>
- Valentino P. (1999). "Strategie innovative per uno sviluppo economico locale fondato sui beni culturali". In Valentino P. Musacchio, Perego F.(1999). *La Storia al Futuro*. Firenze: Giunti
- Van Dooren W., Bouckaert G. and Halligan J. (2010). *Performance Management in the Public Sector*. London et al.: Routledge
- WTTC (2020). Albania. 2020 Annual Research. Key Highlights, in <https://wttc.org/Research/Economic-Impact>
- Monti, Alberto (2007). L'analisi funzionale tattica come strumento di studio delle fortificazioni medievali. In: Paola Corni and Vincenzo Vandelli (eds) *Spilamberto e la sua rocca*. Cinisello Balsamo: Silvana Editoriale, 33–50.
- Sara Santoro and Alberto Monti (2004). Carta del rischio archeologico di Durrës. In: Maurizio Buora and Sara Santoro (eds) *Progetto Durrës: Atti del Secondo e del Terzo Incontro Scientifico*. Trieste: Editreg, 525–587.
- JL Davis, A Hoti, I Pojani, SR Stocker, AD Wolpert The Durrës regional archaeological project: Archaeological survey in the territory of Epidamnus/Dyrrachium in Albania ... - *Hesperia*, 2003
- P Giandebiaggi, A GVNTetti, R Roncella Integrated survey methodologies for the multi-scale knowledge of archaeology of Arkitektura: the survey of the Amphitheater in Durrës... - *SCIRES-IT-Scientific ...*, 2015
- D Malfitana, G Leucci, G Fragalà Visualizing the invisible: Digital restitution from an integrated archaeological, remote sensing, and geophysical research of a late Roman villa in Durrës (Albania) ... - 2013 *Digita*
- A Gutteridge, A Hoti, P Reynolds The walled toën of Dyrrachium (Durrës): new light on the early defences - *Journal of Roman Archaeology*, 2003
- K Bowes, A Hoti, W Bowden, K Francis An Amphitheater and its afterlives: survey and excavation in the Durrës Amphitheater of Roman Archaeology, 2003
- La chapelle de l'amphithéâtre de Durrës R Gega – 1993
- E Neri, B Gratuze, N Schibille Dating Mozaikët of the Durrës Amphitheater through interdisciplinary analysis - *Journal of Cultural HeriATge*, 2017
- A Hoti, J Wilkes, E Metalla, B Shkodra The Early Byzantine Circular Forum in Dyrrachium (Durrës, Albania) in 2002 and 2004–2005: Recent Recording and Excavation - *Annual of the British School ...*, 2008
- The archaeology of earthquakes: the application of adaptive cycles to seismically-affected communities in late medieval Europe.
- P Forlin, CM Gerrard - *Quaternary international.*, 2017 The City of Durrës and its History, between Environmental Evolution and Cultural Transformations SSA MONTI - *Proceedings of the 36th CAA ...*, 2008

Roman Amphitheater in Durrës: the survey as a means of multidisciplinary knowledge for urban regeneration, architectural recovery and archaeological ... P Giandebiaggi, C Vernizzi

A Model for Assessing the Reuse of an Ancient Place of Performance: The Bouleuterion of Teos Merve Çalışkan
Department of Architectural Restoration, Izmir Institute of Technology, Izmir, Turkey Conservation and Management of Archaeological Sites, 2017 VOL. 19, NO . 4, 288–318

Naif Adel Haddad and Leen Adeeb Fakhoury Conservation and preservation of the Cultural Heritage of Ancient Theatres and Odea in THE Eastern Mediterranean

Haddad N., 'Assessment of the relation between ancient theatres, landscape and society', in International Conference on Science and Technology in Archaeology and Conservation 2004, ed. T. Akasheh, Fundación El legado andalusi, Granada (2004) 263–280.

13 Council of Europe, Verona Charter on the Use of Ancient Places of Performance, Adopted at the International Colloquy held in Verona

(1997–1998).

Australia ICOMOS , The Burra Charter: Australia ICOMOS Charter for the Conservation of Places of Cultural Significance (1999).

ICOMOS , International Cultural Tourism Charter: Managing Tourism at Places of Heritage Significance (1999).

Haddad, N. and Akasheh, T., 'Documentation of archaeological sites and monuments: ancient theatres in Jerash', in International Scientific Committee for Documentation of Cultural Heritage (CIPA), XX Symposium 2005, ed. S. Dequal, CIPA, Italy (2005) 350–355. Available online at <http://cipa.icomos.org/fileadmin/papers/Torino2005/350.pdf> (accessed 25 March 2010).

Haddad, N., 'Criteria for the assessment of the modern use of ancient theatres and odea', International Journal of Heritage Studies 13 (2007) 265–280.

Via Egnatia after Egnatius: Imperial policy and inter-regional contacts Y Lolos - Mediterranean historical review, 2007

The Via Egnatia between Thessalonike and Apollonia MB Hatzopoulos - Αφιέρωμα στον NGL Hammond, Παράρτημα" ..., 1997

The western part of the Via Egnatia NGL Hammond - The Journal of Roman Studies, 1974

Design and construction of Roman roads: The case of Via Egnatia in the Aegean Thrace, northern Greece GS Xeidakis, EG Varagouli - ... & Engineering Geoscience, 1997

Bibliografi shtesë e zgjedhur :

Abadie-Reynal, Catherine; Lefebvre, Arnaud; Shehi, Eduard; Shkodra-Rrugia, Brikena.

2017a "La topographie de l'ancienne Dyrrachium à la lumière des nouvelles découvertes", në L. Përzhitë, I. Gjipali. G. Hoxha, B. Muka (botues), Proceedings of the International Conference. New Archaeological Discoveries in the Albanian Regions, 30-31 January, Tirana 2017, Tiranë 2017, f. 393-408.

2017b "Projekti 'Topografia e Epidamne-Dyrrachion'. Fushata e vitit 2017", Candavia 7, 2017, f. 173-207.

Abadie-Reynal, Catherine; Shehi, Eduard; Shkodra, Brikena; Lefebvre, Arnaud; Velo, Klodian.

2018a "Recherches archéologiques franco-albanaises de Dyrrachium : résultats de la campagne de 2018", Dialogue d'Histoire Ancienne 44/2, 2018 f. 320-333.

Abadie-Reynal, Catherine; Mannon, Yan; Shehi, Eduard; Shkodra-Rrugia, Brikena.

2018b "Recherches sur la topographie de Durrës: SIG, prospections et fouilles (2012-2015)", në Lamboley etj. 2018, f. 291-300.

Anamali, Skënder.

1957 "Nekropoli helenistik i Epidamnit", BSHSH 1, 1957, f. 30-62.

Anamali, Skënder; Budina, Dhimosten.

1960 "Gërmime në nekropolin e Durrësit (materiale të vitit 1957)", BUSHT, 2, 1960, f. 222-235.

Anfiteatro Romano

L'Anfiteatro romano di Durazzo (Albania). Report degli scavi 2006-2007, IAtene LXXXVII, serie III, 9, Tomo II, 2009, f. 1253-1278.

Beste, Heinz; Haensch, R ; Hesberg, Henner von; Shehi, Eduard; Tartari, Fatos.

2015 "Inschriften und Fragmente einer Arkadenarchitektur aus seiner Notgrabung am Hafen von Durrës (Epidamnos – Dyrrachium)", *Archaeologischer Anzeiger* 2, 2015, f. 45-75.

Bowes, Kim; Hoti, Afrim.

2003 "An Amphitheater and its afterlives: survey and excavation in the Durrës Amphitheater", *JRA* 16, 2003, f. 380-394.

Budina, Dhimosten.

1960 (?) Raport mbi gërmimet e bera në vendin ku do të ndërtohet theatri "Aleksandër Moisiu" i qytetit të Durrësit, IA.

Cacciaguerra, Giuseppe; Fragalà, Giovanni; Leucci, Giovanni; Malfitana, Daniele; Masini, Nicola; Santagati, Cetina; Scardozi, Giuseppe; Shehi, Eduard.

2013 „Visualizing the Invisible. Digital restitution from an integrated archaeological, remote sensing, and geophysical research of a late roman villa in Durrës (Albania)", në A. C. Addusin, G. Guidi, L. De Luca, S. Oescarin (bot.), *Proceedings of the Digital Heritage International Congress, 28 October-1 November 2013, Marseille, France. Institute of Electrical and Electronics Engineers 2013. ISBN 9781479931699, f. 511-516.*

Davis, Jack L.; Hoti, Afrim; Pojani, Iris; Stocker, Sharon R.; Eölpert, Aaron D.; Acheson, Phoebe E.; Hayes, John, E.

2003 "The Durrës Archaeological Project. Archaeological Survey in the Territory of Epidamnos/Dyrrachium in Albania", *Hesperia* 72, 2003, f. 41-119.

Ducellier, Alain.

1981 La façade maritime de Albanie au Moyen Age: Durazzo et Valona du XIe siècle au XVe siècle, *Institute for Balkan Studies, monograph 117, Thessalonike 1981.*

Gaglione, Mario; Shehi, Eduard.

2016 "La 'Porta del Mare' nella cinta muraria di Durazzo e la chiesa di S. Maria degli amalfitani: ipotesi di identificazione del sito", *Rassegna del Centro di Cultura e Storia Amalfitana, Gennaio-Dicembre 2016, Nuova Serie Anno XXVI, f. 31-66.*

2019 "Un documento angioino del 1280 per il 'castrum Durachii'", *ASPN CXXXVII, 2019, f. 353-370.*

Gega, Reshat.

1993 "La chapelle de l'Amphitheater de Durrës", në *XL Corso di Cultura, f. 527-550.*

Gutteridge, Adam.

2003 "Cultural geographies and 'The ambition of Latin Europe'. The city of Durrës and its fortifications c. 400-c. 1501", *Archeologia medievale, 30, 2003, f. 19-65.*

Heuzey, Leon; Daumet, H.

1876 *Mission archéologique de Macédoine, vol. 2, texte et planches, Paris: Libraire de Firmin-Didot et Cle., 1876.*
Hidri, Hava.

1976 "Gjurmë punishteje qeramike në Dyrrah", *Iliria* VI, 1976, f. 245-258.

1983 "Gërmime në nekropolin e Dyrrahut – Kodrat e Dautës (viti 1977)", *Iliria* 1, 1983, f. 137-180.

1990 "Gërmimet arkeologjike të vitit 1990 – Spitalë (Durrës)", *Iliria* 2, 1990, f. 260-261.

Hidri, Hava; Tartari, Fatos.

1989 "Gërmimet arkeologjike të vitit 1989", *Iliria* 2, 1989, f. 280-286.

Hoti, Afrim.

1984 "Gërmime arkeologjike të vitit 1984, Durrës (Lagjia 11)", *Iliria* 2, 1984, f. 274-275.

- 1986a "Gërmime arkeologjike të vitit 1986, Durrës (kala)", *Iliria* 2, 1986, f. 268-269.
- 2003 "Il patrimonio archeologico del museo e della città di Durrës", në Buora, Santoro 2003, f. 129-148.
Hoti, Afrim; Metalla, Elvana; Shehi, Eduard.
- 2004 "Gërmime arkeologjike Durrës 2001-2003", *Candavia* 1, 2004, f. 139-172.
Hoti, Afrim; Metalla, Elvana; Shkodra, Brikena; Ēilkes, John.
- 2008 "The Early Byzantine Circular Forum in Dyrrachium (Durrës, Albania) in 2002 and 2004-2005: Recent Recording and Excavation", *The Annual of the British School at Athens*, vol. 103, 2008, f. 367-397.
Karaiskaj, Gjerak.
- 1977 "Kalaja e Durrësit në mesjetë", *Monumentet* 13, 1977, f. 29-54.
Karaiskaj, Gjerak; Baçe, Apollon.
- 1975 "Kalaja e Durrësit dhe fortifikimet përreth në antikitetin e vonë", *Monumentet* 9, 1975, f. 5-26.
Kiel, Machiel.
- 1990 *Ottoman Arkitektura of Albania (1389-1912)*, IsATnbul 1990.
Meksi, Aleksandër.
- 1977 "Dy bazilika mesjetare të panjohura", *Monumentet* 17, 1977, f. 71-84.
- 1984 "Kishat e Shqipërisë së mesme dhe të Veriut", *Monumentet* 1, 1984, f. 103-142.
Miraj, Lida.
- 1986 "Amfiteatri i Durrësit", *Iliria* 2, 1986, f. 151-170.
- 1994 "Termet e Dyrrahut", *Iliria* 1-2, 1994, f. 207-224.
Myrto, Halil.
- 1984a "Të dhëna mbi shtrirjen e Dyrrahut në pjesën jugperëndimore të Kënetës", *Monumentet* 2, 1984, f. 141-158.
- 1989 "Një sanktuar antik në periferi të Durrësit", *Iliria* 1, 1989, 87-108.
Myrto, Halil; Miraj, Fabian.
- 1982 "Ujësjiellësi i Dyrrahut", *Iliria* 1, 1982, f. 131-156.
Pani, Guri; Papajani, Lazër.
- 1986 "Një furrë antike në Durrës dhe probleme të zhvendosjes së saj", *Monumentet* 1, 1986, f. 15-24.
Pojani, Iris.
- 2010 "Le projet de la chora antique de Durrës (Albanie) terres environnantes d'Epitamnos-Dyrrhachion", në *Lambolej, Castiglioni* 2010, f. 337-343.
Rey, Leon.
- 1925a "Sondages a Durazzo", *Albania* V, 1925, f. 26-32.
- 1925b "Les remparts de Durazzo", *Albania* I, 1925, f. 33-48.
Sila, Anton.
- 1990a "Gërmimet arkeologjike të vitit 1990, Durrës (Kala)", *Iliria* 2, 1990, f. 272.
Shehi, Eduard.
- 2007 "Contributo sulla topografia di Dyrrachium", *JAT* XVII, 2007, f. 159-208.
- 2014 "Some ideas on the street network organization at Roman Dyrrhachium", në *Përzhita etj.* 2014, f. 407-424.
- 2017 "Rishikim mbi topografinë e Durrësit antik në dritën e të dhënave të reja arkeologjiko-historike", *Iliria* XLI, 2017, f. 229-289.
- 2018a *Konaku i Durrësit, Tiranë* 2018.

2018b "Gjurmë të dy monumenteve antike të vona dhe mesjetare në Durrës: zbulime të rastit", *Iliria* XLII, 2018, f. 101-119.

2020 "Review of the ancient and late antique fortifications of Epidamnos-Dyrrachion", në L. M. Caliò, G. M. Gerogiannis, M. Kopsacheili, *Fortificazioni e società nel Mediterraneo occidentale- Fortifications and Societies in the Western Mediterranean. Albania e Grecia settentrionale. Atti del Convegno di Archeologia, organizzato dall'Università di Catania, dal Politecnico di Bari e dalla University of Manchester, Catania-Siracusa 14-16 febbraio 2019, Roma 2020, f. 63-76.*

Shehi, Eduard; Shkodra-Rrugia, Brikena.

2010 "Le front nord des fortifications de Dyrrhachium. Données nouvelles et hypothèses", në Lamboley, Castiglioni 2010, f. 325-336.

Shehi, Eduard; Çekrezi, Eda; HIA, Ergys; Velo, Klodian; Abadie-Reynal, Catherine.

2017 "Rezultatet e sondazheve arkeologjike të realizuara para hyrjes së portit Durrës", *Candavia* 2017, f. 226-260.

Shkodra-Rrugia, Brikena.

2016a "Dyrrachium në antikitetin e vonë: kërkime arkeologjike në sistemin e fortifikimit", *Candavia* 6, 2016, f. 349-362.

2017 "Hapësirat funerale dhe qyteti në Dyrrachium gjatë periudhës romake të vonë dhe në mesjetën e hershme", *Iliria* 41, 2017, f. 289-334.

ATrATri, Fatos.

1975 "Gjurmë ndërtimesh në kënetën e Durrësit", *Monumentet* 9, 1975, f. 161-164

1976 "Gjurmë kanalesh të lashtë në Durrës dhe në qendra të tjera të vendit tonë", *Monumentet* 11, 1976, f. 75-86.

1980a "Elemente të rinj në kalanë e Durrësit të shek. V-VI të erës sonë", *Monumentet* 20, 1980, f. 37-44.

1988 "Godinë e lashtë banimi në sheshin e parkut 'Rinia', Durrës", *Iliria* 1, 1988, f. 91-108.

Tartari, Fatos; Myrto Halil. 1988b "Gërmimet arkeologjike të vitit 1988, Durrës (qytet)", *Iliria* 2, 1988, f. 260-262.

Anastasi A. - "Mbrotjtja e trashëgimisë kulturore nënujore në Republikën e Shqipërisë dhe kontributi shkencor i Institutit të Arkeologjisë" në takimin koordinativ mbi trashëgiminë kulturore në Republikën e Shqipërisë organizuar nga Ministria e Mbrotjtjes, Komanda e Forcës Detare, Durrës më 15 nëntor 2019.

Anastasi A. - "Të dhëna paraprake, nga kërkimet e zhvilluara përgjatë vitit 2018, në kuadër të "Hartës arkeologjike nënujore të bregdetit shqiptar". Konferenca Shkencore – Viti Arkeologjik 2018. Akademia e Studimeve Albanologjike, 18 shkurt 2018.

Anastasi A. - "Underwater archaeological research in Albanian coast. New data on the cult in Epidamnos/Dyrrachium". Në Konferencën Ndërkombëtare "Kultet e Adriatikut nga shek III para Kr - shek VII pas Kr", Durrës 26-27 Prill 2018.

Anastasi A. – "Dyrrakion - Epineion", in "Neë Archaeological Discoveries In The Albanian Regions". International Conference, Albanian Academy of Sciences. Tiranë, 30-31 Janar 2017.

Anastasi A. - "The wreck "Dyrrachium 3" in the Bay of Durrës. A cargo with African-Spanish amphora's of III/IV century AD". Conference TRADE – Transformations of Adriatic Europe (2th-9th century), 11-13 February 2016, Yardea, Croazia.

Anastasi A. - "Dyrrachium 5" An possible roman wreck of I-II century in the Bay of Durrës. Tracks of the bulk wine commerce in the southern Illyrian coast. Conference 8-9 October, New discoveries between the Alps and the Black Sea. The results of researching Roman sites in the period between 2005 and 2015. In memoriam Iva MiklCurk. Slovenia.

Anastasi A. – Harta arkeologjike nënujore e bregdetit shqiptar, *Revista ILIRIA* Nr. 38, Tiranë 2014, faqe 473-480. Botim periodik vjetor, Instituti i Arkeologjisë.

Anastasi A. – Harta arkeologjike nënujore e bregdetit shqiptar, *Revista ILIRIA* Nr. 37, Tiranë 2013, faqe 459-468. Botim periodik vjetor, Instituti i Arkeologjisë.

Anastasi A. – Underwater Archaeological Research in Recent Archaeological Discoveries in ALBANIA, Tiranë 2013, faqe 183 -187. Botime Albanologjike, Qendra e Studimeve Albanologjike, Instituti i Arkeologjisë.

Auriema R. - Nuovi dati dalla costa adriatica e ionica del Salento, in XVII International Archaeological Symposium "Navigare necesse est: from Prehistory to the Early Middle Ages" (Pula – Medulin – Rovinj, 23 – 26 November 2011), *Histria Antiqua* 21, 2012, 536-556.

Beltrame C. - Processi formativi del relitto in ambiente marino mediterraneo , *Archeologia subacquea. Come opera l'archeologo sott'acqua. Storie dalle acque*", VIII Ciclo di Lezioni sulla Ricerca applicata in Archeologia. Certosa di Pontignano (Siena), 9-15 dicembre 1996, Edipuglia, pp. 141-166.

Gavini G., et alii - Notes on the Identification of the Roman Masts Found in the Port of Olbia, Sardinia. *The International Journal of Nautical Archaeology* (2014) 48.1: 27–34.

Giachi G., et alii - Identification of food from Roman ships found in the docking site of Pisa (Italy). *Journal of Cultural Heritage* Volume 23, January–February 2017, Pages 176-184.

I Özsait-Kocabaş - The Yenikapı 12 Shipwreck, a 9th-Century Merchantman from the Theodosian Harbour in Istanbul, Turkey: construction and reconstruction. *The International Journal of Nautical Archaeology* (2018) 47.2: 357–390.

Pecchioni E., et alii - Characterization Of The Amphorae, Stone Ballast And Stowage Materials Of The Ships From The Archaeological Site Of Pisa–San Rossore, Italy: Inferences On Their Provenance And Possible Trading Routes. *Archaeometry*, volume 49 Issue 1, pp. 1-22.

Riccardi E. - A ship's mast discovered during excavation of the Roman port at Olbia Sardinia. *The International Journal of Nautical Archaeology* (2002) 31.2: 268–69.

Zeqo. M - Disa rezultate të para të kërkimeve arkeologjike në det. *Almanak*, Durrës 1981.

Zeqo. M - Kërkime nënujore në vijën bregdetare dhe ujrat e brendshme të vendit tonë. *Revista Monumentet*, f. 127-136, Nr. 2/1984.



Figurë 134 – Mozaiku i famshëm Hyppkampus (kali i detit), Durrës

*Figurë 135 – Kopertina e pasme, kompozim nga monumente të ndryshme arkeologjike dhe arkitektonike në Durrës
Nga e majta në të djathtë, xhamia kryesore, Banka Kombëtare, kishëz në Amfiteatrin Romak, citadel e sipërme, kisha Greke*

