

50 muertos y más de 300 heridos en San Justo

LAS RAFAGAS DE VIENTO DE 160 Km. p. h. PROVOCARON VOLADURAS Y DERRUMBES. GRANDES PERDIDAS

Prosiguen tareas de socorro y de asistencia general

San Justo. (Por Eduardo Barone Danei, enviado especial). Un cielo anormalmente gris que, a jirones, dejaba pasar los rayos de un sol de fuego, conformó el marco de esta primera mañana de San Justo luego que a las diez de la noche se sucedió a la tarde de la tragedia. Es difícil, casi imposible, condensar en una apretada apreciación el cúmulo de encontradas impresiones que quienes, como nosotros, arribamos para cubrir los acontecimientos que a modo de secuela se fueron sucediendo con profusión, casi alucinante. El área devastada ofrecía esta mañana la imagen que debe ser común a los centros urbanos sometidos a un bombardeo, con la salvedad de que aquí fue la fuerza de la naturaleza y no de la inconsciencia de los hombres la que sembró muerte y la desolación. El gris de los lúgubres presagios o de las catástrofes consumadas se fue disipando a medida que avanzaba la mañana y ese disciplinado grupo de hombres de uniformes y ropas de trabajo se daba a la tarea de remover los escombros, según por la azorada mirada de quienes trataban de escrutar entre los restos de sus viviendas, la razón de lo que no puede tener explicación.

Equipos de desmonte del Ministerio de Agricultura y Ganadería, utilizados en la Cuna Boscosa, gracias de la Dirección de Hidráulica, camiones del Ejército y toda esa anónima masa que aparece espontáneamente en momentos de catástrofe, hacían sentir sobre San Justo la presencia de la solidaridad más conmovedora.

Recién a la 1 de la mañana fue restablecido el servicio eléctrico y supera todo lo imaginable lo visto en las horas en que las sombras (veros aventadas por focos de vehículos y faros de gas. A la angustiosa interrogación de quienes buscaban a sus familiares, se sumaba la ordenada labor de soldados,



ESCOMBROS, PRIMER IMPACTO DE LA DESOLACION Y ANGUSTIA DE LO QUE SIGNIFICO PARA SAN JUSTO EL FENOMENO ATMOSFERICO DE LA VISPERA. ALLI, FAMILIARES Y AMIGOS EN LA BUSQUEDA ESPERANZADA, O EN LA DESESPERACION DE LO IRREPARABLE

bomberos, policías, guardias rurales, médicos, enfermeras, obreros y jóvenes voluntarios. Ningún acto que desnudara bajas intenciones, nada que alterara el comovedor cuadro de solidaridad que se presentó en un estado de estupor del que es muy difícil sacarlos. Logramos hablar con el padre de Mario Héctor Adán, quien junto con su esposa, Isabel Appen, milagrosamente se salvaron al refugiarse bajo el marco de una puerta, el único que quedó en pie

de su vivienda de bulevar Route Sáenz Peña. A pocos metros, una muñeca decapitada habla de una tragedia de juguete, en medio de tanto dolor real y humano; más allá, en una masa informe, varios automóviles increíblemente aplastados, denuncian la fuerza del fenómeno que no sólo arrasó todo lo que prácticamente quitó de cuajo las cortezas de los árboles que quedaron truncados de una manera alucinante. Mirar en torno de esas ruinas y pensar que todo eso formó hasta hace unas horas un conjunto de 500 viviendas que albergaban de 1.500 a

1.800 personas, representa una dolorosa vivencia. Se escuchan relatos realmente desgarradores, uno de los cuales tiene la apariencia de un milagro. Se trata del de una criatura de aproximadamente 6 meses que fue encontrada con vida sobre el techo de la casa del Dr. Niefeld, que se encuentra en (Pasa a pág. 7a.)

San Justo: fatídico 10 de enero

A poco más de dos horas de ocurrida la tragedia, nuestro estuvo en el lugar del hecho. Este es su relato.

ERAN alrededor de las 16.30 cuando llegamos ayer a San Justo. Desde Emilia al torrencial portamos en ese último tramo cruzamos con las primeras ambulancias que transportaban los heridos a Santa Fe. La ruta estaba muy peligrosa y parecía que había más camiones que nunca. Al llegar a la entrada a San Justo donde se bifurcan la avenida Llonch y el posterior tramo de la ruta 11 que describe una comba hacia el oeste, un policía, advertido de nuestra labor, nos franqueó el paso hacia lo que calificó de "zona de desastre". Avanzamos lentamente con nuestro vehículo por la ruta, unos 300 metros, y al izarnos la calle Remolinos y Escaladas de San Martín, mirando hacia la derecha, tuvimos la primera impresión de lo ocurrido. Es indescriptible. Para quienes estuvimos a las 14.15 dentro del rectángulo de aproximadamente 200 metros por 800 que abarcó el fenómeno, eso tiene que haber sido el apocalipsis. Por ello, necesariamente este relato ha de resultar algo técnico, para reflejar con realismo lo que hemos visto.

La zona afectada
El área afectada por el violentísimo tornado puede determinarse así: por el sur la calle Carlos Pellegrini, por el oeste la ruta nacional 11, por el este la calle Santa Fe y al norte unos 250 metros más allá de las vías del Ferrocarril Belgrano. El eje, por así decir, del tornado puede ubicarse sobre la avenida Sáenz Peña que corre de norte a sur y a unos 100 metros de la ruta. Allí, en ese sector, la naturaleza descargó toda su ira. Algunos lugares adyacentes a ese "rectángulo trágico" también sufrieron los efectos, como varias construcciones ubicadas al este de la calle Santa Fe, y otras con asiento al oeste de la ruta 11, como las instalaciones del Club San Justino y el restaurante "El Toro" que vio volar parte de su techo salvándose milagrosamente el resto de la estructura.

Los instantes previos
Durante la recorrida que efectuamos conversamos con algunos damnificados y con otros vecinos de esa ciudad pero que viven unas cuadras más hacia el centro. Los relatos referidos a los instantes previos fueron rigurosamente coincidentes. Minutos después de las 14 "se veía venir la tormenta", e incluso la estábamos esperando, pues la jornada era sofocante; pero jamás imaginamos siquiera que podía ocurrir algo semejante". El cielo comenzó a oscurecerse rápidamente y a las 14 y 15 exactamente comenzó a soplar el fuerte viento. "Parecía que aviones de reacción pasaban por sobre los techos, tal era el ruido que provocaba el viento". Otro nos dijo: "Yo voy a mi trabajo todos los días a las 14.30 y me había levantado de una breve siesta; cuando comenzó el viento fui a cerrar la ventana y me dije: qué fuerza que tiene el viento que está haciendo volar tantos cartones a tanta altura. Evidentemente estaba todavía algo dormido. No eran cartones sino chapas enormes, postes y algunos trozos de automotores que surcaban el aire".

Los meteorólogos y técnicos en la materia explicarán mejor el fenómeno. Nosotros ríos limitamos a los testimonios. Uno de ellos nos indicó que la tormenta evidentemente venía del norte, pero el viento soplaba del sur. Esa es la explicación de por qué el cartel inclinado de la ruta 11 que miraba hacia el sur tenía la chapa arrancada en parte por efectos del viento que sopló desde el norte y luego doblaba nuevamente hacia esa dirección por el viento sur. Al chocar las dos fuerzas se produjo el fenómeno que quedó circunscripto a esa área. La insólita fuerza del viento, que aunque no se contaba con aparatos de medición, podía estimarse que el pico máximo habría llegado a cerca de 200 kilómetros de velocidad horaria, arrancó lo que habló a su paso.

Daños cuantiosos
Una de las primeras personas que hallamos en nuestro recorrido fue el Sr. Hugo Tomatis, presidente del Centro Comercial de San Justo, titular de la firma constructora de tractores y máquinas agrícolas, que junto al local ubicado sobre la ruta 11 tiene una amplia playa para ubicar las maquinarias. "Vea —nos dijo— Allí del otro lado de la ruta puede alcanzarse a ver la rueda de un tractor semienterrado. Es el tractor, que es del modelo más grande, lo ubicamos ayer en la playa detrás del edificio, y tiene 5.500 kilogramos. El viento lo levantó como si fuera una pelota. En el caso de nuestras firmas solamente —agregó— los daños pueden alcanzar a cerca de 100 millones de pesos nacionales".

Y seguimos nuestra recorrida. Unos metros más adelante nos detuvimos con asombro. Y me dije: aquí en este lugar estaban las instalaciones de la Cooperativa Federal Agrícola de San Justo, sus enormes galpones y silos. Todo era una masa informe de chapas y bloques de escombros. Debajo de todo ello se alcanzaban a divisar

algunas estibas con cereales embolsados, que con aprisionadas por las estructuras antes que el viento se las llevara a otra parte. De las empresas ubicadas a la derecha de la ruta 11, unas de las que mayores daños sufrieron son Saberta y Cia. y Saberta Automóviles. El moderno local de esta última ha quedado reducido a escombros y debajo de ellos los restos de muchos automotores cero kilómetro. Más atrás, un sector de playa que estaba lleno de tractores y camionetas quedó limpio como si hubiera pasado la barridora. Una coupé nueva color crema había desaparecido del todo. Algunos vehículos que fueron lanzados al aire comenzaron a desmenuzarse arriba, y así como a unos 50 metros de esa concesionaria de automotores se puede apreciar aun un motor completo incrustado en una pared.

Los restaurantes ubicados sobre la ruta 11 estaban repletos de comensales que ya andaban por los postes cuando ocurrió la catástrofe. El dueño de uno de esos comedores nos dijo: "Aquél es mi auto", y señalaba hacia la otra cuadra. Había tenido suerte dentro de todo, pues el rodado quedó enganchado en uno de los dos camiones que estaban estacionados allí cargados de enormes troncos y volizos. Esos dos vehículos fueron los únicos objetos que el viento no alcanzó a mover.

En el restaurante "El Toro", una bonita construcción con techo de paja, los comensales se arrojaron debajo del mostrador afirmado al piso cuando el viento se llevó parte del techo y por allí la tromba comenzó a succionar mesas, sillas y demás objetos.

Panorama conmovido
Adentrándonos hacia la avenida Sáenz Peña, la primera arteria paralela a la ruta, el panorama era conmovido. En ese sector no quedó casa en pie. Las cuadrillas de rescate ayudadas por los primeros contingentes que iban llegando desde Santa Fe, seguían retirando heridos de entre los escombros, guiados algunas veces por los gemidos y otras por las indicaciones de quienes providencialmente se habían salvado, pero que sabían que dentro de algunas viviendas había gente. Estuvimos parados sobre los escombros de lo que había sido un bonito chalet, con una amplia entrada de lajas rosadas. Allí observamos atentamente la actitud de un perro guardián que escarbaba entre una montaña de ladrillos. Gimiendo, en lo que parecía un llanto perruno, buscaba a sus amos, que momentos antes habían sido trasladados muertos

Daños incalculables

LEVARA muchas jornadas y fatigosas evaluaciones, precisar con aproximada exactitud los daños materiales, secuela menor del tornado. Quilnas viviendas de distintos tipos fueron arrasadas, con pérdida casi total de muebles y enseres; 1.500 automóviles presentan serios deterioros, muchos de ellos inutilizados; 30 tractores y otros treinta camiones, estos últimos con las cajas destrozadas en su mayoría. Más de dos mil quinientas personas quedaron sin techo.

Cabe señalar que al promediar la mañana y procedente de Córdoba, aterrizó en San Justo un avión conduciendo al subsecretario de Salud Pública de la provincia hermana, transportando víveres y medicamentos. También se hizo presente en el área del siniestro el comandante del Segundo Cuerpo de Ejército con asiento en Rosario, general de división Elbio Anaya, quien fue informado detenidamente sobre la evolución de los sucesos.

Por su parte, el Banco Provincial de Santa Fe, a través de su directorio, tiene a estudio diversas medidas. Fundamentalmente anunció que se otorgarán créditos con intereses y plazos especiales para los actuales clientes de la institución y también para aquellos no vinculados y que necesiten el apoyo crediticio para la reconstrucción o reposición de sus bienes.

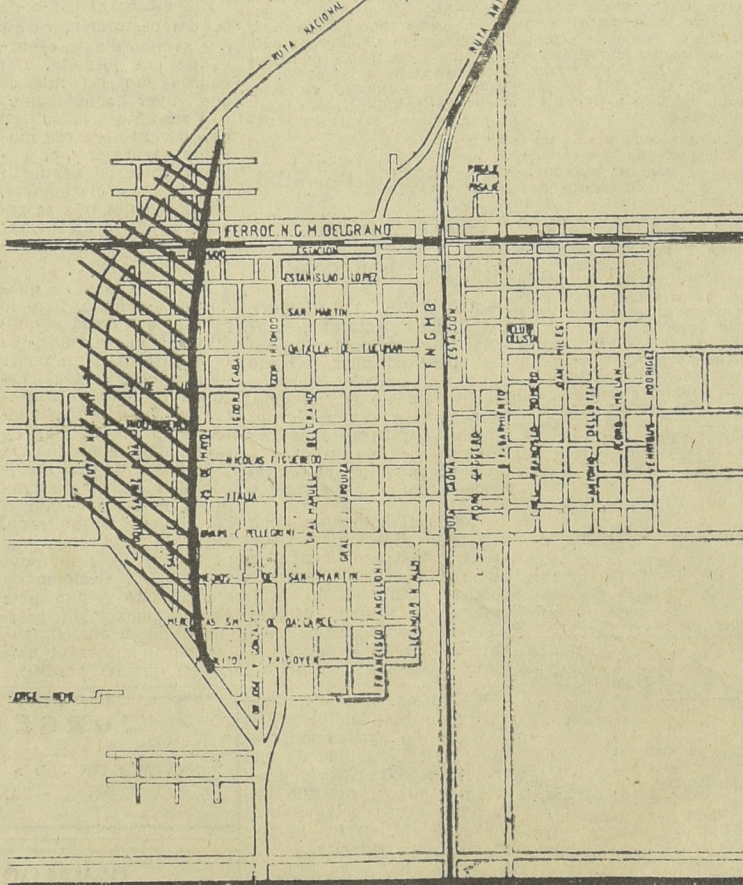

EN ESTE PLANO DE LA CIUDAD DE SAN JUSTO, LA PARTE RAYADA MUESTRA LA ZONA MÁS AFECTADA POR EL TORNADO

Mensaje del Arzobispado

"Ante la dolorosa tragedia que aflige a la ciudad de San Justo, de jurisdicción del Arzobispado de Santa Fe, no podemos menos de manifestar nuestro inmenso dolor, y en un momento de dolor, nos acompañamos a sus probados habitantes con la más sentida adhesión, pidiendo a Dios los consueles en tan tremenda prueba y haga encontrar la solidaridad y los medios para restañar las múltiples heridas aportadas", dice un mensaje del Arzobispado de Santa Fe. "Pedimos que, en la forma que mejor puedan hacerlo —añade— todas las parroquias e instituciones católicas acudan en ayuda de las víctimas del siniestro, orando por el eterno descanso de los queridos muertos y ofreciendo cuanto necesitan las personas que han perdido su familia, su vivienda o están heridos". "Nos sirva también esta circunstancia para reflexionar y renovar nuestras vidas, apartándonos del pecado y volviendo a la senda de la virtud y la austeridad cristiana".

Rápida y eficiente ayuda se canalizó desde esta capital

Durante la jornada de ayer, toda la madrugada y en las horas que transcurrieron del día de hoy, ha sido incesante la actividad en organismos oficiales, entidades de bien público, gremios, mutuales e instituciones empresariales. La población toda, a través de emisoras de radio, siguió con creciente inquietud la evolución de los acontecimientos y muchas personas, al tomar conocimiento de la gravedad del suceso, convergieron hacia centros asistenciales para donar sangre, llevar medicamentos y otros elementos necesarios para la atención de las víctimas que eran transportadas desde San Justo en ambulancias y vehículos particulares acondicionados para la emergencia.

A los nutridos contingentes de tropas de unidades militares con asiento en Santo Tomé que se trasladaron hacia la zona del desastre, con cocinas de campaña, personal sanitario, medicamentos y víveres, se unieron otros grupos que prestaron valiosa ayuda.

El Ministerio de Obras Públicas de la provincia dispuso que al rayar el alba, partieran desde Santa Fe una excavadora, un camión con una grúa, motoniveladoras, camiones tanques y herramientas para proceder al despeje de la zona arrasada. Se ordenó además que desde el campamento de Vialidad Provincial de San Javier se desplazaran cuadrillas y equipos para tales fines.

La municipalidad de Santo Tomé remitió dos camiones cisternas con una capacidad de catorce mil litros de agua y un camión donde viajó personal para colaborar en lo que fuere necesario. Al promediar la mañana, desde el Centro Comercial de Santa Fe se nos informó que se había constituido una comisión especial para prestar apoyo, fundamentalmente, al socorro de los damnificados y a la reconstrucción del área destruida.

Por su parte la Cámara de Fruteros del Mercado de Abasto de Santa Fe envió camiones cargados con 120 bolsas de papas, cuarenta bolsas de cebollas, varios cajones de tomates, zanahorias y otras hortalizas.

Fiat Concord, al requerirse guantes de cuero o de plásticos reforzados, que normalmente se utilizan en la industria, despachó una partida de tales elementos de trabajo. El área destruida por el tornado se halla literalmente cubierta de vidrios astillados, chapas retorcidas, alambres y escombros y de allí la necesidad de que las tareas de remoción se ejecuten con precauciones.

En EMAUS, el 9 de Julio 1672, se reciben donaciones de víveres envasados, ropa de cama, medicamentos, faros y todos los elementos que se piden desde San Justo, los que serán entregados a las autoridades competentes. Se atenderá todos los días desde las 7 de la mañana hasta las 22 sin interrupción.

La entidad de referencia también remitió una nota al titular de Bienestar Social comunicando que se había dispuesto ubicar con urgencia a los niños, jóvenes y ancianos, en coordinación con el Arzobispado y demás entidades católicas de esta ciudad, Santo Tomé y Esperanza.

En San Jerónimo 1627, teléfono 23591, fue habilitado un registro de familias, iniciativa que contó con el inmediato apoyo de la comunidad. Pide al ministerio datos de los departamentos técnicos para coordinar debidamente la acción.

La municipalidad de Santa Fe procedió al envío de cuatro camiones tanques aguateros, una topadora, una grúa y una camioneta de auxilio con combustibles y lubricantes, como así víveres y medicamentos por intermedio de la Dirección de Acción Social. Los trabajadores municipales mandaron cinco ataúdes.

Por otra parte los trabajadores municipales de Santo Tomé organizaron una colecta; idéntica actividad asumieron empleados y obreros de distintas repúblicas públicas y de empresas privadas, cuya nómina resulta materialmente imposible de reseñar por el momento.

La municipalidad de Santa Fe, después de un camión y de 16 operarios provistos de picos, palas, barretas y otras herramientas, quienes ya se encuentran en la zona siniestrada. El Club Municipal fue ofrecido a la Cruz Roja Argentina para albergar a casi treinta afectados.

Coordinación por el Ministerio de B. Social
El Ministerio de Bienestar Social de la provincia, señala en un comunicado que ha movilizado todo su personal médico, enfermeros, técnicos y auxiliares como así personal administrativo al operativo de emergencia. Se ha dispuesto elaborar un censo de camas para recibir no sólo en esta capital sino en la ciudad de Paraná y poblaciones vecinas los heridos graves que deben ser evacuados del lugar del desastre. Igualmente se adoptaron las medidas necesarias para la formación de bancos de sangre. Este operativo de emergencia puesto en ejecución a través de la Dirección General de Atención Médica del ministerio, ha sido dispuesto por el subsecretario de Salud Pública, Dr. Carlos Alberto Garramuno, quien se encuentra en el lugar de los hechos evaluando la magnitud del desastre y dirigiendo personalmente el plan de acción correspondiente. También se ha enviado a San Justo un grupo de asistentes sociales.

Dicho organismo anteriormente de ayuda difundidos por distintos medios de comunicación a instancias de la Cruz Roja Argentina y otros organismos, actuó que la cobertura médica asistencial es total y suficiente hasta el momento. Solicita a todos los grupos de apoyo que estén en condiciones de apoyar el operativo, que las iniciativas se canalicen a través del Ministerio de Bienestar Social a los efectos de coordinar la acción pertinente.

Actividades en la Cruz Roja
La Cruz Roja, filial Santa Fe se abocó al inmediato operativo de ayuda a damnificados, con el espontáneo y generoso apoyo de medios de difusión, entidades profesionales, laboratorios médicos, comercio y particulares en general, quienes brindaron toda clase de colaboración material como así también automotores para el traslado de mercaderías. Mereció a ello fue posible la remisión a la zona del desastre de aproximadamente 150 bultos de medicamentos, elementos sanitarios, comestibles y ropas. Por otra parte, señala que se está enviando a los establecimientos hospitalarios elementos necesarios para la atención de heridos y se ha solicitado la concurrencia de enfermeras auxiliares y especializadas egresadas de la Cruz Roja.

DEVASTADORA ACCION DEL TORNADO SOBRE SAN JUSTO

Ingente labor de salvataje

(Viene de pág. 1ra.)

Encuentra a mil metros del lugar del desastre. Es de imaginar que la fuerza del viento arrancó de la vivienda de sus padres y la transportó por los aires a esa increíble distancia. El general de división Anaya, que no puede ocultar la dolorosa impresión que lo embarga, nos habla del desarrollo del plan de salvataje, pero no reconforta el saber que este pueblo posee una fortaleza tal como para sobreponerse a esta tragedia.

Fallecidos en Santa Fe

Héctor B. Galisi, de 38 años, Pedro Sacco, de 65 años, un señor de apellido Martínez cuyos datos se desconocen y un niño de aproximadamente cinco meses aún sin identificar.

Los heridos

En el Hospital de Niños: Bettina Buglitti, 8 meses, dos hermanos de apellido Villarreal, Norma Isabel Carreras, 11, y un pequeño de aproximadamente 5 años aún no identificado.

En el Hospital Piloto:

Maria Elena E. de Herrador, de 28 años, Trifilia Herrador, 9, Hugo Luis Herrador, 6, Dionisio López, 33, Herminio Salteño, 20, Roberto Ives, 65, Roberto Iker, 30, Federico Favre, 22, Aurelio Galano, 53, un niño de un mes, una niña de 4 años, María de Galici, de 21 años, Estela Chiappello, 11, Mariasol de Modini, 31, Alejandra Baez de Alderete, 41, Olga Ludueña, 25, Martina Giorio, 72, Rosa Genero, de Sacco, 13, Arnoldo Morán, 30 Juan Carlos Panizo, 19, Arsenicio Borronaco, 25, Nora Castillo, 11, Marta del Carmen Mauri, 15 años, Melida Borranco, 23, Roque Grass de Villarreal, 29, Nélica Valle, 42, Alfredo Barenzo, 37, María Angélica de Baroni, 23, Silvia Baroni, 3, y cuatro niñas de dos de sexo femenino, sin identificar.

En el Hospital Italiano:

Leonardo Lenarduzzi, 62, Osvaldo C. U. o. c. c. 30, Lidia Pace de Mena, de 22, Heriberto Mena Pace, 37, Elia Ruiz de Raimondo, 30, Oscar Alfredo Raimondo, 15, Marcela Mena Pace, de 1 año y 9 meses, Jorge Mena Pace, 30, Josefina Cainelli de Mena Pace, 66.

En el Sanatorio Mayo:

Mario Lenarduzzi, estado delicado, terapia intensiva, Miguel Maidana, sala J. 2º piso y Sr. Torres.

En el Sanatorio Rawson:

Liliana García, 12, Teresa de Ravelli, Marta Sacco, Germán Espindola, 5.

En el Sanatorio Garay:

Zulema de Simeoni, 37, Hugo Oscar Simeoni, 36, Nélica de Bernuncio, 48.

En el Sanatorio Finocchio:

Martín Villarreal, estado delicado, Celeste Carlos Solá, cuya edad se ignora.

En el Instituto del Diagnóstico:

Yolanda Gauna de Martínez, cuya edad se ignora, Enriqueta Peig de Mora, 45.

En el Hospital Iturraspe

Sala 7, Segundo Michig, 50, Modesto Monatti, 60, Ismael Valcarit, 33; Eliseo Halcari, 31; Luis Olmos, 33; A. Severo Aguirre, 54; Ernestina Cabrera, 31; y una persona sin identificar.

Sala 6, Carmen de Sala, 38:

Norma Piandre, 25; Olga de Barbero, 40; Adelsa Seurat, 25; Susana Roldán, 10; Laura Galí, cuya edad se desconoce; Yolanda de Chiappello, 36; María de García, 75; Ordilia Miglia, 46; Ana María Díaz, 16; Francisca Malatini, 53; Eida Romitelli, 40; Delia de Colombo, 42; Juana de Cabrera, 52; Susana González, 23; Juana Aguirre, 42; Letizia Bouri de Maidana, 59; María del Carmen Moreno, 23 y Luis Villarreal, 9, Asunción Dopazo, 75.

Fueron internados en la madrugada de hoy, en el Hospital Piloto:

Ramón Aguirre, Omar Miquel, Ramón José Martínez, Tricilla C. de Herrador, José Orlando Herrador, Adela H. de Herrador, José Antonio Herrador, Miguel Ángel Bonacca, Oscar Alejandro Klet, Angélica C. de Fiantria, Emilio Solá, José María Solá (h.), Ramón López, Cristina Velázquez, Agustina Ortigosa, Ramón Baez, Alberto Aymar, Te. Moyano (domiciliado en Formosa) y tres hijos, sorprendidos por el torán a lo que mientras viajaban en automóvil, Delfina Serrudo, Estela M. Sartor, Graciela Mikling, Néstor Mikling, Alicia Lidia Vennéy, Mzeelo Villarreal, Mirta Cristina Aguirre, Omar Galizzi, Juan A. Moreyra de Favre, N. N. (masculino), Irma Favre, Héctor Galizzi, N.

Actuación de un radioaficionado

José Dellor Barreto es un radioaficionado que se domicilió en Urquiza 845 de San Justo. Debido a la interrupción de las comunicaciones, por un momento su equipo de radio, junto al que la red provincial posee en la Jefatura de policía, eran los dos únicos cauces para hacer llegar las informaciones.

Una vez restablecido el contacto telefónico, el señor Barreto facilitó su equipo para mantener una conexión permanente con la emisora LT9 Radio Brigadier Estanislao López, brindando de esa forma un extraordinario servicio en un momento de tanta confusión y estupor. Su actuación merece ser destacada, y por ello este breve comentario.

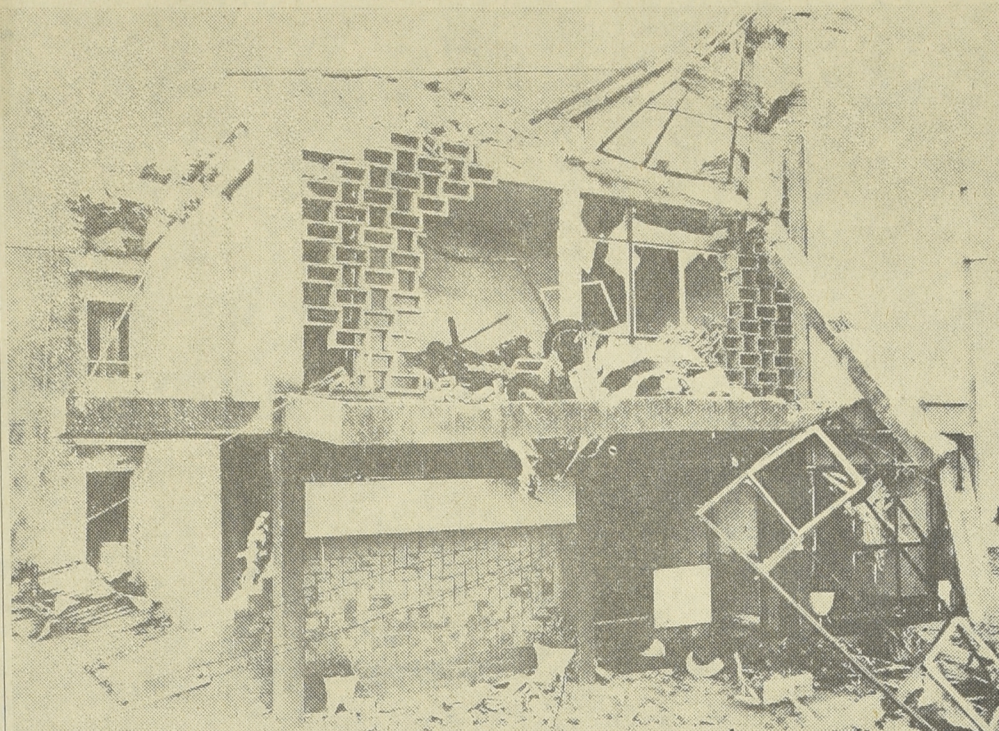

RESTOS SEMIDERRUIDOS DE LO QUE FUE EL HOTEL "CALIFORNIA" INMEDIATO A LA RUTA 11. EN LO QUE ERA UNA HABITACION EN EL PRIMER PISO, APARECEN LOS RESTOS DEL AUTOMOVIL QUE CONDUCA UN OFICIAL DEL EJERCITO Y QUE LA FUERZA DEL VIENTO LEVANTO A ESE NIVEL, DESTRUYENDOLO.

San Justo: fatídico 10 de enero

(Viene de pág. 1ra.)

hasta la Jefatura de policía, donde en dos habitaciones eran depositados los cadáveres. En esa casa no había quedado ningún sobreviviente. En otra vivienda observamos algo curioso. Varios pollos yacían muertos con los pesqueros rotos y sin plumas, luego de haber sido azotados por el viento.

Gran parte de los sobrevivientes que no tuvieron la desgracia de perder a familiares estaban dedicados a la tarea de rescatar sus bienes de entre las ruinas. Lámparas, veladores, máquinas de tejer, vajilla, ropas e infinidad de otros objetos eran extraídos de entre los escombros.

En donde la tragedia cobró sus víctimas, el ajeteo era más intenso. Los servicios asistenciales de esa población de inmediato se vieron rebasados, pero la situación fue facilitada con la llegada de los primeros médicos y enfermeras provenientes de otras localidades. También llegaron por la tarde dotaciones de bomberos y se estimaba que para después de las 18 llegara a San Justo la Guardia Rural "Los Pumas" desahogada de Santa Felicia como así también un convoy de camiones del Ejército (al cual lo cruzamos a nuestro regreso a Santa Fe), para controlar la situación y evitar actos de depredación. La finalidad era lógicamente muy loable, pero cabe señalar, y esto es muy importante decirlo, que durante

las tareas de salvataje la población colaboró extraordinariamente sin necesidad de ninguna intervención policial para reprimir algún hecho que suelen tener lugar tras estas catástrofes.

Otros detalles: A poco de la catástrofe y debido a la gran cantidad de cables de alta tensión y de líneas de 220 voltios que se estaban esparcidos por un amplio sector, se dispuso un corte de energía en toda la zona. En el viaje de ida llevamos en nuestro vehículo dos baterías para el equipo de comunicaciones instalado en la Jefatura de policía, único medio de comunicación hacia el exterior de San Justo hasta tanto se restableció el servicio telefónico por radioeléctrico. Al bajar en la Jefatura observamos que la situación era dramática. Había orden de trasladar todos los cadáveres a ese edificio. Allí, en un espectáculo en los límites de lo dantesco, pude contar un total de 26 cuerpos (eran las 17.40 de la tarde). Entre ellos estaban alineados los tres niños, hijos del teniente Moyano, que venía en viaje desde Formosa con toda su familia, y al desencadenarse la tormenta se detuvo en la ruta a la espera de que pasara el temporal. Allí fue sorprendido por el tornado. De haber avanzado quizás unos 300 metros, salvaban sus vidas. Su desconsolada esposa aún no acierta a comprender el final trágico que el destino depa- rará a su familia.

Impresiones y opiniones en los hospitales de nuestra ciudad

Al iniciar nuestra jornada de trabajo en la mañana de hoy hicimos una recorrida por los distintos hospitales de esta ciudad, donde están internadas las víctimas del desastre ocurrido en San Justo. En el hall de entrada del Hospital Iturraspe nos encontramos con la señora María Luisa de Villada, de aproximadamente 65 años, quien había sido dada de alta y esperaba a su hijo que se encontraba en la sala de curaciones. La señora de Villada, con lesiones en el rostro y en una pierna, aún sollozaba. Nos relató su testimonio. Ella y su hijo dormían la siesta cuando de repente vio levantarse el techo de las dos habitaciones de su casa, las sillitas volaron junto con los enseres que constituían su mobiliario. Corrió a abrazarse a su hijo. Perdido la noción del tiempo, en segundos vio destruirse todo. La reconfortaba la idea de no haber perdido su vida ni la de su hijo y estaba a la espera de que una persona amiga que vive en nuestra ciudad la recogiera para darle albergue en su casa. "Tendré que empezar de nuevo, nos dijo, todo está en ruina".

Opinan directores de los hospitales

Al hacernos presentes en los nosocomios oficiales, procuramos recabar las opiniones de sus directores. En el Hospital de Niños, conversamos con el Dr. Sebastián Frutos, director, quien inmediatamente nos facilitó información, a fin de aclarar las primeras noticias que se dieron en cuanto al número de niños que viajaban hacia Santa Fe. Señaló que sólo cinco eran los niños atendidos en el hospital: 4 niños y una niña, de los cuales, los más graves eran dos hermanitos de apellido Villarreal, que presentaban traumatismo de cráneo y se hallaban todavía inconscientes. Dijo que la institución desde el primer momento se preparó para recibir un mayor contingente, ya que se habían previsto 30 camas y los correspondientes equipos médicos, aparatos de rayos, etc. Los familiares se encontraban en una de las galerías aledañas para facilitar los trabajos de terapia. El perso-

Una de las evidencias gráficas más significativas sobre la violencia del fenómeno es sin duda el aspecto que ofrecía el moderno hotel California, donde a la altura de su primer piso se encuentran inrustado lo que anteriormente era un automóvil, luego de haber volado una distancia de aproximadamente 200 metros.

La parte norte del barrio afectado se caracterizó por la mayor cantidad de árboles. El aspecto que ahora ofrece es el de una ciudad arrasada por bombas incendiarias, pues sólo quedan los troncos, a los cuales les arrancaron violentamente las frondas.

Otra evidencia de la tragedia son los cimientos de algunas viviendas de mampostería que fueron arrasadas totalmente, quedando los cimientos a ras del suelo y los pisos adheridos.

Se reunió el secretario de las 62 Organizaciones Peronistas considerando la tragedia que vive la ciudad de San Justo, y resolvió prestar su ayuda económica a los damnificados, y exhorta a los trabajadores peronistas a colaborar para aliviar esa penosa situación, enviando a la secretaria de Asistencia Social de la entidad, Juan 2241, frazadas, medicamentos, ropa, etc.

Asimismo se solicita a las organizaciones adheridas que colaboren con el envío de donadores de sangre para esta emergencia.

Beltramo, residente durante el año en Córdoba, destacó la eficiente labor llevada a cabo por los organismos sanitarios y asistenciales, así como el masivo apoyo dado por la población y los medios de información. Otro de los centros concurrentes fue el Hospital Provincial. También allí hablamos con el Dr. Antonio Occhi, subdirector a cargo de la dirección. Dijo que en el primer momento fueron 34 los internos y que a media mañana, dos fueron dados de alta. Con todo, al mediodía seguían llegando con distintos heridos y personal del hospital, y por muchos profesionales que se ofrecieron a colaborar desde el primer momento. Alabó el apoyo comunitario en todos los órdenes. Dijo que anoche, de 105 donantes de sangre, se remitieron hacia San Justo 42 litros de dicho elemento; además de los aportes enviados por el Centro de Daños de Sangre de Esperanza, el similar de San Vicente y el Sanatorio 7 de Marzo de Santo Tome.

Cabe señalar que elevado número de médicos, enfermeras y auxiliares se hallaban trabajando sin descanso desde ayer.

Más ayuda para San Justo

Por una resolución conjunta, la Delegación de Asociaciones Israelitas Argentinas (DAIA) y la Comunidad Israelita de Santa Fe han dispuesto efectuar una colecta de donativos en solidaridad con las víctimas de San Justo. A tal fin se hace saber a todas las instituciones y miembros de la colectividad judía de esta ciudad, que en la sede social de calle Urquiza 2548, teléfono 37459, se reciben donaciones de dinero como así también de ropas, frazadas, alimentos e insumos, enseres y muebles.

La Dra. María de los An-

Colaboración de la D. de Comunicaciones de la provincia

No bien producido el siniestro y ante la emergencia producida por la interrupción de las líneas telefónicas, "El Litoral" acudió a la Dirección de Comunicaciones de la provincia, instalada en el segundo piso de la Casa de Gobierno.

Con la presencia de los funcionarios jerárquicos y plana de técnicos, la participación oficial empujó sus esfuerzos en una labor constante de contacto con San Justo, coordinando con alta responsabilidad las informaciones, recabando la colaboración de diarios, radios y estación televisiva para que solicitaran la ayuda de médicos, enfermeros y servicios de seguridad.

A esa labor anónima, con olvido de turnos y descansos, se debe gran parte de la eficacia de los auxilios que, a escasas horas del suceso, convergieron a la ciudad maltratada por el fenómeno meteorológico.

El gobernador y ministros

Pasadas las 13 llegó a San Justo el gobernador, general Guillermo Sánchez Almeyra, quien acompañado por sus ministros recorrió la zona afectada, tras de lo cual en la Jefatura de policía se realizó una reunión.

Alrededor de las 15 concurrió esa reunión del gobernador con los ministros y demás colaboradores. Se informó oficialmente que mañana se realizará en la Casa de Gobierno una reunión de gabinete para considerar la situación con más detenimiento. Se hizo saber asimismo que el gobernador se hará cargo del sepelio de todas las víctimas. Asimismo el gobernador dispuso que cada ministro en su área adopte las providencias más urgentes para concurrir en ayuda de los damnificados y tratar de mitigar su situación. Se hizo saber finalmente que el general Sánchez Almeyra ordenó la limpieza total de la zona en el término más penitente posible.

62 Organizaciones: Se reunió el secretario de las 62 Organizaciones Peronistas considerando la tragedia que vive la ciudad de San Justo, y resolvió prestar su ayuda económica a los damnificados, y exhorta a los trabajadores peronistas a colaborar para aliviar esa penosa situación, enviando a la secretaria de Asistencia Social de la entidad, Juan 2241, frazadas, medicamentos, ropa, etc.

Asimismo se solicita a las organizaciones adheridas que colaboren con el envío de donadores de sangre para esta emergencia.

Beltramo, residente durante el año en Córdoba, destacó la eficiente labor llevada a cabo por los organismos sanitarios y asistenciales, así como el masivo apoyo dado por la población y los medios de información. Otro de los centros concurrentes fue el Hospital Provincial. También allí hablamos con el Dr. Antonio Occhi, subdirector a cargo de la dirección. Dijo que en el primer momento fueron 34 los internos y que a media mañana, dos fueron dados de alta. Con todo, al mediodía seguían llegando con distintos heridos y personal del hospital, y por muchos profesionales que se ofrecieron a colaborar desde el primer momento. Alabó el apoyo comunitario en todos los órdenes. Dijo que anoche, de 105 donantes de sangre, se remitieron hacia San Justo 42 litros de dicho elemento; además de los aportes enviados por el Centro de Daños de Sangre de Esperanza, el similar de San Vicente y el Sanatorio 7 de Marzo de Santo Tome.

Cabe señalar que elevado número de médicos, enfermeras y auxiliares se hallaban trabajando sin descanso desde ayer.

Más ayuda para San Justo

Por una resolución conjunta, la Delegación de Asociaciones Israelitas Argentinas (DAIA) y la Comunidad Israelita de Santa Fe han dispuesto efectuar una colecta de donativos en solidaridad con las víctimas de San Justo. A tal fin se hace saber a todas las instituciones y miembros de la colectividad judía de esta ciudad, que en la sede social de calle Urquiza 2548, teléfono 37459, se reciben donaciones de dinero como así también de ropas, frazadas, alimentos e insumos, enseres y muebles.

Orígenes del insólito fenómeno

NUESTRO habitual colaborador e integrante del Centro Observadores del Espacio, señor Angel Meynet, suministró algunos detalles sobre el origen del fenómeno meteorológico.

Es catalogado como "ciclón local" o tornado y comienza a generarse sobre determinada área debido a la baja presión que puede llegar a límites peligrosos. La presión barométrica que normalmente puede oscilar entre los 755 a 760 milímetros de mercurio, por acción de depresiones atmosféricas baja súbitamente a los 730 milímetros.

Quiere decir que se forma una verdadera campana de vacío, que no puede perdurar, pues tiende a llenarse de aire. Esto sucede en forma repentina y violenta; es posible que pugna por llenar el vacío que se forma cuando el aire empieza a entrar en la zona depresiva y la presión aumenta vertiginosamente, más rápido cuando más violenta es la entrada de aire, generalmente del cuadrante sur y frío.

Es lo mismo que si practicamos una abertura en una lámpara de alumbrado eléctrico; se produce un efecto denominado de implosión, ya que el aire cubre el vacío en forma violenta, determinando la destrucción del foco. El tornado tiene similar principio y vale el ejemplo.

Como el vacío tiene "forma" de cono con vértice hacia arriba, el aire se desplaza en tal dirección y lleva todo lo que encuentra a su paso. Es factible que la presión atmosférica en el lugar del siniestro haya sido en esos instantes de 725 a 730 milímetros. Los ciclones son idénticos pero de una extensión mucho mayor, del orden de los 100 a 300 kilómetros de frente, fenómeno denominado ciclón en tierra y el temido tifón en el mar.

El tornado genera vientos que pueden llegar a doscientos kilómetros por hora en descampados y de 160 a 180 en áreas pobladas. En definitiva se trata de un fenómeno atmosférico de baja presión localizado, que se produce por las diferencias de temperaturas en las capas más densas de la atmósfera terrestre.

MATCH BENEFICO UNION-COLON

El Club Atlético Unión ha ofrecido su primer equipo para concertar un Partido de carácter benéfico y, de tal forma, a las víctimas de San Justo.

Igualmente —dice el comunicado de la entidad rojiblanca— se ha puesto a disposición de su entidad, Colón, para allanar cualquier dificultad que hubiere surgido a los infaustos sucesos. Al respecto se ha hecho la respectiva comunicación a la Liga Santafesina de Fútbol.

Por otra parte se informó que el Radio Club Santa Fe, con asiento en Unión, mantuvo contactos con radioaficionados de San Justo y sus alrededores, tarea que se prolongó durante gran parte de la madrugada.

Más colaboración

También se tuvo conocimiento de que Industrias Frigoríficas Nelson e n vió esta mañana un camión cargado con carne bovina a San Justo, para ser distribuida gratuitamente entre las familias damnificadas por el tornado.

Asimismo, autoridades de la Sociedad Taximetristas Unidos de Santa Fe informaron que durante toda la jornada de hoy, 30 unidades efectuaron viajes entre la zona del desastre y esta ciudad, colaborando con el traslado de víctimas, medicamentos y viveres.

En Esperanza

En la ciudad de Esperanza, según nos informó nuestro corresponsal, solamente fue internada una persona herida como consecuencia del desastre de la ciudad de San Justo. Se encuentra en el sanatorio Esperanza con diagnóstico reservado y fue identificada como María Orfanis, argentina, casada, de 32 años de edad.

También en esa ciudad fueron velados, los restos de dos jóvenes de San Justo, de nombre Unilda Michlic, de 20 años de edad, y Néstor Michlic, de 12, cuyos padres se encuentran internados en la ciudad de Santa Fe.

SI VIAJA, DIVIERTASE... Y OLVIDESE DE LOS \$\$\$

Para eso están los Cheques de Viajero del B. N. A.

No son únicos. Pero bastante exclusivos. Serios. Eficientes. Comodos. Sin contar que al adquirirlos, Ud. no debe pagar comisión... Tampoco cuando los cobra.

o sea que el servicio es GRATUITO

BANCO DE LA NACION ARGENTINA
en su nación, su banco.